



| المشكلة | السبب | الحل |
|---|--|--|
| بعد الانتهاء من عملية إزالة الترسبات الكلسية يطلب الجهاز إجراء عملية شطف ثلاثة | أثناء دورتي الشطف، فإن الخزان لم يتم ملئه حتى مستوى الحد الأقصى MAX. | استأنف عملية إزالة الترسبات الكلسية من «المرحلة 3: عملية الشطف الثانية». |
| يحتوي الحليب على فقاعات كبيرة أو يخرج في شكل رشات من موزع سكب الحليب (E3) أو أن الرغوة قليلة. | الحليب غير بارد بالقدر الكافي أو أنه غير منزوع الدسم جزئياً أو غير منزوع الدسم بشكل كامل. | استخدم حليب منزوع الدسم بالكامل أو حليب منزوع الدسم جزئياً وبدرجة حرارة الثلجة (5° درجات مئوية). إذا لم تحصل على النتيجة المرضية، جرب نوع آخر من الحليب. |
| ربما يكون غطاء حاوية الحليب مُتسخًا. | قمر بفك المكونات ثم قمر بتنظيفها بعناية كما هو موضح في الفصل «6.9 تنظيف دورق الحليب بعد كل استخدام». انتبه بشكل خاص إلى تنظيف موصل دورق الحليب (E6). | |
| يتم استخدام مشروبات نباتية | تختلف النتيجة وفقاً للمواصفات الغذائية للمشروبات. ينصح باستخدام إصدارات "الباريستا". | |
| مشروبات الحليب غير مفعلة | لم يتم إدخال حاوية الحليب أو لم يتم إدخالها بالشكل الصحيح. | قمر بتحضير حاوية الحليب وأدخلها بالشكل الصحيح في الماكينة. |
| تم سكب العديد من مشروبات الحليب بشكل متتابع والماكينة تحتاج إلى أن تعود إلى درجة الحرارة المثالية لإعداد المشروبات التالية. | انتظر حتى تظهر على لوحة التحكم مشروبات الحليب من جديد. | |
| رف حمل الفناجين فوق الماكينة ساخن | تم إعداد مشروبات مختلفة بوتيرة أسرع من اللازم | |
| الجهاز لا يعمل ويصدر ضجيج أو نفث خفيف للبخار | الماكينة جاهزة للاستخدام أو تم إيقاف تشغيلها للتو، كما تقع بضع قطرات التكتيف داخل الميخر الذي لا يزال ساخناً. | هذه الظاهرة تمثل جزءاً من التشغيل الطبيعي للجهاز؛ وللدخ من هذه الظاهرة فقم بتفريغ حوض تجميع القطرات. |
| يصدر الجهاز نفثاً بخارياً من صينية تجميع القطرات و/أو وجود ماء على الأرض حيث يتم وضع الجهاز. | بعد التنظيف، لم تتم إعادة إدخال شبكة الحوض. | أعد إدخال شبكة الحوض في حوض تجميع القطرات. |

19. بيانات فنية

تحتفظ De'Longhi بالحق في تغيير الخصائص الفنية والجمالية في أي وقت، مع الحفاظ على وظائف المنتجات وجودتها.

| | |
|--|-------------------------------|
| الجهد: | A 10 max. Hz 60-50 ~V 240-220 |
| القوة التشغيلية: | 1450 واط |
| الضغط: | 1.5 ميغا باسكال (15 بار) |
| سعة خزّان الماء: | 1.8 لتر |
| الأبعاد طول×عرض×ارتفاع: | 360×440×240 مم |
| طول الكابل: | 1250 ملم |
| الوزن (يختلف حسب الموديل): | 9.6 كجم |
| الحد الأقصى لسعة استيعاب وعاء حبوب القهوة: | 250 جم |

18. حل المشاكل





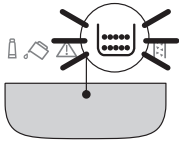
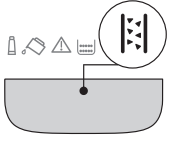
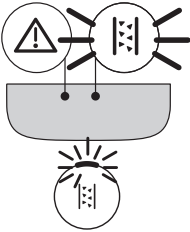
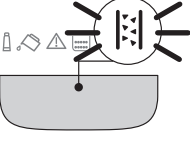
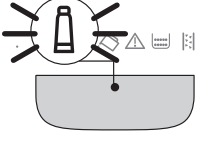

نسرِد فيما يلي بعض الأعطال المُحتملة.

إذا لم يتم حل المشكلة حسب الطريقة المبينة هنا، فإنه يجب عندها الاتصال بمركز خدمة الدعم الفني.

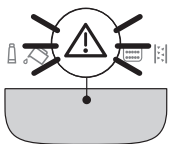
| المشكلة | السبب | الحل |
|---|--|---|
| الجهاز لا يشتعل. | قابس التيار غير موصل بالمقبس. | وصل القابس بمصدر التيار الكهربائي. |
| القهوة غير ساخنة. | لم يتم تسخين الفناجين مسبقاً. | قم بتسخين الفناجين بواسطة شطفها بالماء الساخن (ملاحظة هامة: يمكن استعمال وظيفة الماء الساخن). |
| | الدوائر الداخلية بُرِّدت لأنه مرّت 2-3 دقائق عن وقت عمل آخر فنجان من القهوة. | قبل صنع القهوة، قم بتسخين الدوائر الداخلية بشطفها، عن طريق الاستمرار في الضغط على الزر  (B6) لبضع ثوانٍ. |
| | درجة حرارة القهوة المضبوطة عليها الماكينة مُنخفضة. | اضبط درجة حرارة أعلى للقهوة في قائمة إعدادات الضبط (انظر «12. قائمة إعدادات الضبط»). |
| | يجب إزالة الترسبات الكلسية من الماكينة | قم بإجراء عملية إزالة الترسبات الجيرية. بعد ذلك تحقق من مستوى عُسر الماء («5. قياس مستوى عُسر الماء»)، وتحقق من ضبط الجهاز وفقاً للعُسر الفعلي («12. قائمة إعدادات الضبط»). |
| القهوة ليست غنية أو أنها تحتوي على قليل من الكريمة. | القهوة المطحونة مُفرطة الخشونة. | اضبط عملية الطحن («8.8 ضبط مطحنة البن»). تظهر النتيجة فقط بعد سكب 2 فنجان من القهوة. |
| | القهوة غير مناسبة. | استعمل البن المخصص لماكينات إعداد القهوة الإسبرسو. |
| | القهوة ليست طازجة. | تم فتح عبوة البن لفترة طويلة، وفقدت مذاقها. |
| تخرج القهوة بشكل مُفرط البُطء أو على شكل قطرات. | القهوة المطحونة مُفرطة النعومة. | اضبط عملية الطحن («8.8 ضبط مطحنة البن»). تظهر النتيجة فقط بعد سكب 2 فنجان من القهوة. |
| الماكينة لا تسكب القهوة | الماكينة تكشف عن وجود شوائب في داخلها | انتظر حتى تعود الماكينة جاهزةً للاستعمال ثم اختر المشروب الذي ترغب فيه. إذا استمرت المشكلة، توجّه إلى مركز الصيانة والخدمة المُعتمد. |
| لا تتدفق القهوة من أحد أو كلا فتحات صنوبر الصب. | فوهات موزَّع سكب القهوة مسدودة. | قم بتنظيف الفوهات بقطعة قماش. استخدم، إذا لزم الأمر، عود تخليل أسنان لإزالة أية قشور ترسيبيه. |
| القهوة المسكوبة خفيفة. | تم انسداد القمع المُخصص للبن المطحون مسبقاً. | افتح المنفذ ونظف القُمع بمساعدة فرشاة. |
| لا يُمكن إخراج الناقع. | لم تتم عملية الإطفاء. | قم بتنفيذ الإطفاء بالضغط على الزر  . |

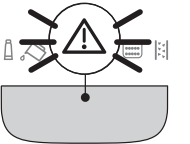

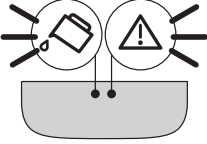
| المعنى | لمبة التنبيه/الليد |
|--|--|
| لم يتم إدخال وعاء رواسب القهوة (A10) أو لم يتم إدخاله بشكل صحيح: أدخل حوض تجميع القطرات وبعاء رواسب القهوة مع الضغط عليه حتى النهاية |  |
| يلزم الشروع في عملية إزالة الترسبات الكلسية («16. إزالة الترسبات الجيرية») |  |
| تم إيقاف عملية إزالة الترسبات الجيرية. أكمل الدورة عن طريق استئنافها من المرحلة المشار إليها بلمبات الليد المتعلقة باختبار الكثافة. |  |
| جاري إجراء عملية إزالة الترسبات الجيرية |  |
| جاري تثبيت/استبدال فلتر تنقية وإزالة لُحس الماء |  |

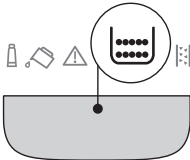
| المعنى | لمبة التنبيه/الليد |
|---|---|
| <ul style="list-style-type: none"> يُطلب سكب مشروب الحليب ولكن حاوية الحليب غير كاملة أو ليست مدخلة في مكانها بالشكل الصحيح: تحقق من أن حاوية الحليب كاملة المكونات المثبتة بالشكل الصحيح تم إخراج حاوية الحليب أثناء سكب الحليب. أعد إدخال حاوية الحليب: الماكينة تصبح جاهزة للاستخدام |   CLEAN |
| يُطلب سكب ماء ساخن ولكن فوهة السكب غير مدخلة: أدخل فوهة سكب الماء |   Hot water |
| الدورة المائية فارغة اسكب ماءً ساخنًا بالضغط على الزر المقابل |   Hot water |
| من الضروري إفراغ وعاء الرواسب (A10) |  |



17. معنى لمبات التنبيه

| المعنى | لمبة التنبيه/الليد |
|--|--------------------|
| لا توجد حبوب قهوة: أعد ملء حاوية حبوب القهوة ثم اضغط على أي زر للخروج من هذا الإنذار التشغيلي. | |
| تم تحديد عملية الإعداد بقهوة مسبقة الطحن دون سكب القهوة في القمع المعد خصيصًا لذلك (A3) | |
| عند طحن البن بشكل ناعم للغاية فإن القهوة تخرج من الماكينة ببطء شديد أو قد لا تخرج على الإطلاق. اضغط مطحنة القهوة (الفقرة «8.8 ضبط مطحنة البن») | |
| لقد تم استعمال البن بشكل أكثر من اللازم. اختر كثافة قوام للقهوة الأكثر خفة أو قلل كمية القهوة مُسبقة الطحن | |
| تخرج القهوة بشكل مُفرط البُطء أو على شكل قطرات. ربما يكون البن المطحون دقيق للغاية. | |
| استعمل البن المخصص لماكينات إعداد القهوة الاسرسو. | |



| المعنى | لمبة التنبيه/الليد |
|--|--------------------|
| الماكينة تسخن: انتظر بالمشروبات تومض | |
| لمبات التنبيه المرتبطة بالمشروبات وبيعدادات الضبط الخاصة بها موقدة بإضاءة ثابتة | |
| استبدل المرشح (انظر الفصل «4. مرشح تنقية وإزالة عُس الماء») | |
| الماء في الخزان غير كافي: أعد ملء الخزان | |
| خزان الماء غير مدخل في الماكينة أو ليس مدخلًا على النحو الصحيح: أدخل الخزان بالشكل الصحيح | |
| إنذار عام: الجزء الداخلي من الماكينة متسخ للغاية. نظّف الماكينة بعناية. إذا استمر الجهاز في عرض الرسالة بعد التنظيف، اتصل بخدمة العملاء و/أو مركز خدمة معتمد | |
| لم يتم بعد التنظيف إدخال الناقع: أدخل ناقع المشروبات كما هو موضح في الفصل «15. تنظيف الناقع» | |



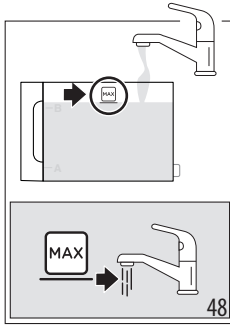

9. اضغط على الزر (الذي يومض بسرعة) لبدء تشغيل الشطف: تومض لمبة مؤشر التنبيه المتعلقة بالكثافة المتوسطة للإشارة إلى أنه جاري تنفيذ المرحلة 2 من إزالة الترسبات الكلسية؛ 10. تبدأ الماكينة بشكل تلقائي في عملية شطف موزعات سكب القهوة والماء الساخن؛

عند إتمام المرحلة الثانية من دورة إزالة الترسبات الكلسية، تضيء لمبة اللبّد الخاصة بعدم وجود الماء (C2).



11. أفرغ الوعاء المستخدم لتجميع ماء الشطف الأول، أخرج خزان الماء وأملأه حتى مستوى الحد الأقصى MAX بماء طازج صالح للشرب (الشكل 48)، وأعد إدخال مرشح إزالة عُس الماء، إن كان مستخدماً؛ أعد إدخال الخزان في الماكينة وأعد وضع الوعاء تحت الصنابير؛

12. اضغط على الزر (الذي يومض بسرعة) لبدء تشغيل الشطف: تومض لمبة مؤشر التنبيه المتعلقة بالكثافة القوية للإشارة إلى أنه جاري تنفيذ المرحلة 3 من إزالة الترسبات الكلسية؛ يبدأ الشطف من صنوبر الماء الساخن؛

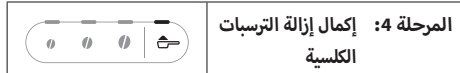

13. عندما توفد لمبة مؤشر التنبيه الخاصة بخاصية القهوة المسبقة الطحن، فإن ذلك يعني انتهاء عملية إزالة الترسبات الجيرية بالشكل الصحيح؛ 14. تضيء لمبات مؤشر التنبيه الخاصة بوعاء الرواسب (C4) وعدم وجود الماء (C2)، قمر بتفريغ حاوية رواسب وبقايا القهوة وحوض تجميع القطرات حيث يتم تجميع جزء من ماء الشطف؛ لذلك أعد ملء خزان الماء. 15. أعد إدخال المكونات في الماكينة. الماكينة جاهزة للاستخدام.

اتّبه جيّدًا:

- من الطبيعي للغاية، بعد اكتمال دورة إزالة الترسبات الجيرية، أن يكون هناك بعض الماء في حاوية تجميع بقايا البن.
- يطلب الجهاز عملية إزالة ترسبات كلسية ثالثة في حالة عدم ملء خزان الماء حتى مستوى الحد الأقصى MAX؛ وذلك لضمان عدم وجود بقايا لمحلول إزالة الترسبات الكلسية في الدوائر الداخلية للجهاز.

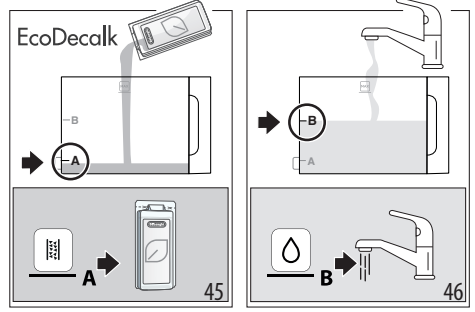

5. ضع أسفل موزع القهوة (A16) والماء (D5) ووعاءً بسعة لا تقل عن 2 لتر (الشكل 47).

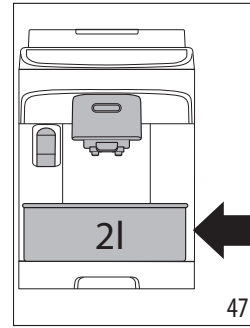

6. اضغط على الزر لبدء برنامج إزالة الترسبات الجيرية؛ لمبة التنبيه تومض للإشارة إلى أنه جاري تنفيذ المرحلة 1؛ 7. لمدة عشر دقائق تقريبًا، تقوم الماكينة أوتوماتيكيًا بالتناوب بين عمليات الإيقاف المؤقت والصب من موزع سكب الماء الساخن وموزع سكب القهوة. عند إتمام المرحلة الأولى من دورة إزالة الترسبات الكلسية، تضيء لمبة التنبيه الخاصة بعدم وجود الماء (C2).



8. أفرغ الوعاء المستخدم لتجميع محلول إزالة الترسبات الكلسية وأخرج خزان المياه وأفرغه واشطفه بماء جارٍ وأملأه حتى المستوى الأقصى MAX بماء طازج صالح للشرب (الشكل 48) وأدخله في الماكينة؛ أعد وضع الوعاء تحت الصنابير؛

مزيل للترسبات الجيرية آخر غير مناسب، فضلا عن عدم إزالة الترسبات الجيرية بشكل منتظم، يؤدي إلى حدوث عيوب لا يغطيها الضمان الخاص بجهة التصنيع.
يمكن أن يسبب مزيل الترسبات تلف الأسطح الحساسة. في حالة انسكاب المنتج عن طريق الخطأ، فجففه على الفور.

| من أجل تنفيذ إزالة الترسبات الجيرية | |
|-------------------------------------|-----------------------|
| مزيل الترسبات الجيرية ديولونجي | مزيل الترسبات الجيرية |
| السعة الموصى بها: 2 لتر | الوعاء |
| 30~ دقيقة | الزمن |
| موزع سكب الماء الساخن (D5) | الملحق التشغيلي |

تنبيه:

في حالة تركيب مرشح تنقية الماء فإنه يصبح من الضروري إزالة هذا المرشح قبل إدخال محلول إزالة الترسبات الجيرية. لاحقاً، أعد إدخال المرشح في بداية المرحلة 3.

قم بإزالة الترسبات الكلسية من الماكينة عندما تضيء لمبة التنبيه على لوحة التحكم (C4) (C4)، يومض نفس المؤشر الضوئي للإشارة إلى أنه جاري تنفيذ دورة إزالة الترسبات الجيرية.

انتبه جيداً:

بعد البدء في دورة إزالة الترسبات الجيرية فإنه لا يمكن إيقافها ويجب أن تكتمل هي ودورة الشطف الخاصة بها. لهذا تأكد من امتلاكك مزيل الترسبات الكلسية. اتبع الخطوات التالية:

1. تحقق من أن فوهة سكب الماء (D5) مدخلة؛



- استمر في الضغط لمدة لا تقل عن 5 ثوانٍ على المفتاح (B5)، حتى يومض مؤشر التنبيه المتعلق بسرعة. تضيء لمبة اليد المتعلقة بالكثافة الخفيفة للإشارة إلى المرحلة 1 من إزالة الترسبات الكلسية؛
- قم بتفريغ حوض تجميع القطرات (A14) وحاوية رواسب وبقايا القهوة (A10) ثم أعد إدخالهما؛ قم بتفريغ حاوية الماء (A9) بشكل كامل ثم انزع مرشح التنقية وإزالة عُسر الماء (إذا كان موجوداً)؛
- قم بصب مزيل الترسبات الكلسية في خزان الماء حتى المستوى A (بما يعادل عبوة 100 مل) المطبوع على جانب الخزان (في الخلف) (الشكل 45)؛ ثم أضف الماء (لتر واحد) حتى الوصول إلى المستوى B (الشكل 46)؛ ثم أعد إدخال خزان الماء؛

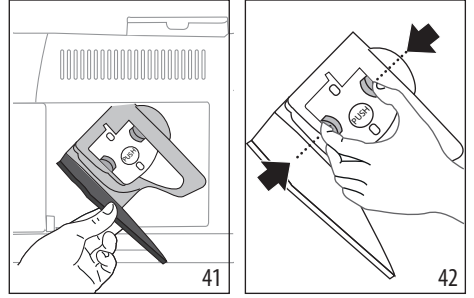

5. اغمر الناقع لمدة 5 دقائق تقريباً في الماء ثم اشطفه تحت صنوبر الماء؛

انتبه!

يجب شطفه بالماء فقط

لا للمنظفات - لا لغسالة الأواني

- نظف الناقع دون استخدام أي منظفات لأنها يمكن أن تتسبب في ضرره وتلفه.
- باستخدام فرشاة، نظف بقايا ورواسب القهوة المحتمل وجودها على قاع الناقع، والتي تظهر من منفذ الناقع؛
- بعد الانتهاء من عملية التنظيف، أعد إدخال الناقع في مكانه عبر تثبيته في الدُعامة؛ ثم بعد ذلك اضغط على الكتابة PUSH حتى تسمع نغمة إتمام الاقتران والتعشيق؛

انتبه جيداً:

إذا واجهت صعوبة في إدخال الناقع، فمن الضروري (قبل الإدخال) إحضاره في الموضع الصحيح بالضغط على الرافعتين (شكل 43).

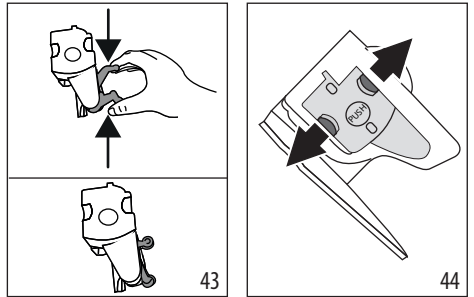

- بعد تثبيته في مكانه، يلزم التأكد من أن كلا الزرين الملونين مُنفصلين في اتجاه الخارج (شكل 44)؛
- أغلق منفذ الناقع؛
- أعد إدخال خزان المياه في مكانه.

16. إزالة الترسبات الجيرية:

- قبل البدء في استخدام مزيل الترسبات الجيرية، يجب قراءة التعليمات الواردة على علبه هذا المزيل نفسه.
- من المستحسن استخدام فقط وحصرياً مزيل الترسبات الجيرية De'Longhi. تجدر الإشارة هنا إلى أن استخدام أي

14. التنظيف الكامل لدورق الحليب

نظف إبريق الحليب كما هو موضح لاحقًا:

1. قمر بلك تعشيق الغطاء (E1) عبر لفه في اتجاه عقارب الساعة:
يجب أن يصل خط الغطاء على الرمز (الشكل 24)؛
2. ارفع بعد ذلك الغطاء (الشكل 25).
3. أخرج أنبوب الشفط (الشكل 35)؛

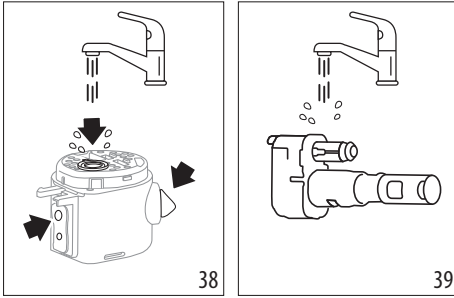

7. اشطف موصل دورق الحليب بعناية (E6) (الشكل 39). انتبه واحرص جيدًا على عدم بقاء أي بقايا للحليب على قناة تجميع الهواء (عند التكبير) (الشكل 40) عند وجود بقايا أو رواسب استخدم עוד تحليل الأسنان في تنظيف هذا المجرى؛

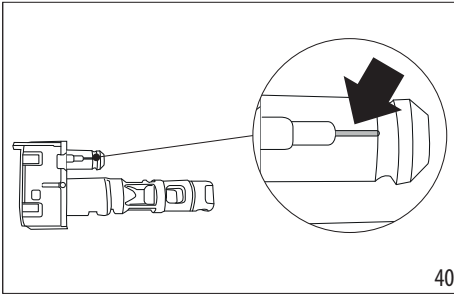

8. جفّف جميع المكونات بقطعة قماش جافة ونظيفة؛
9. أعد تجميع كامل مكونات الغطاء من جديد؛
10. أعد غلق دورق الحليب: أعد إدخال الغطاء (الخلط الموجود على الدورق يجب أن يكون في محاذاة الرمز) ثم قمر بلفه نحو الرمز حتى تتم عملية التثبيت (الشكل 28).

15. تنظيف الناقع

انتبه!

لا يمكن إخراج الناقع (A6) أثناء عمل الماكينة.

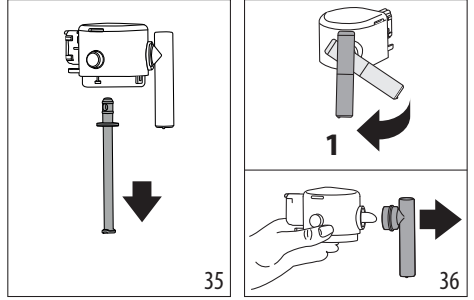

1. اضغط على المفتاح (B1) من أجل إطفاء الماكينة؛
2. أخرج خزان المياه (A9)؛
3. افتح نافذة الناقع الموجودة على الجانب الأيمن (شكل 41)؛
4. اضغط على مفتاحي فك التعشيق الملونين نحو الداخل و (شكل 42) في نفس الوقت اسحب الناقع نحو الخارج؛

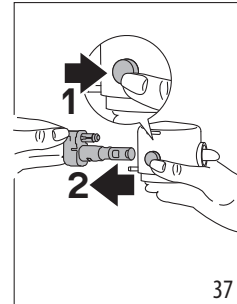

4. قمر بلف أنبوب سكب الحليب في الوضعية المتعامدة ثم قمر بشده حتى إخراجها (الشكل 36).
5. إضغَط على الزر الانضغاطي (E5) لإخراج الوصلة (الشكل 37).

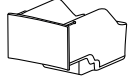
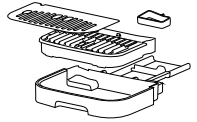
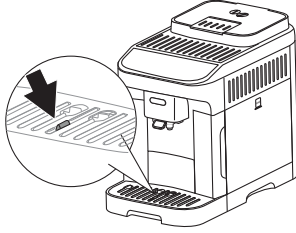
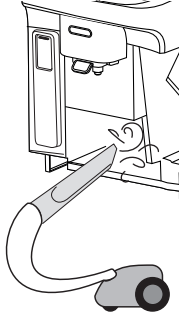

6. قمر بالغسيل في غسالة الأطباق (موصى به) أو يدويًا، بالطرق المبينة فيما يلي:
- في غسالة الأطباق: اشطف جميع المكونات الموضحة أعلاه وحاوية الحليب بماء ساخن من الصنبور (40 درجة مئوية على الأقل)؛ ثم ضعها على الرف العلوي لغسالة الأطباق، وابدأ برنامج غسيل عند 50 درجة مئوية، على سبيل المثال معيار ECO.
- يدويًا: اشطف بعناية جميع المكونات ووعاء الحليب بماء جارٍ ساخن صالح للشرب (40 درجة مئوية على الأقل) لإزالة على هذا النحو أية بقايا ظاهرة من الحليب، مع الحرص على تمرير الماء عبر كل ثقب الغطاء (شكل 38). ثم اغمر جميع المكونات، لمدة 30 دقيقة على الأقل، في ماء ساخن صالح للشرب (40 درجة مئوية على الأقل) مع منظف الأطباق. ثم اشطف جميع

| المكوّن | الوتيرة الزمنية | الإجراء |
|--|---|--|
| <p>وعاء رواسب وبقايا القهوة</p>  | <p>عندما توقد لمبة التنبيه () يصبح من الضروري تفريغ حاوية رواسب وبقايا القهوة؛ لا يمكن للماكينة إعداد القهوة.</p> | <ul style="list-style-type: none"> أخرج حوض تجميع القطرات وأفرغه ونظفه. أفرغ حاوية تجميع البقايا ونظفها بعناية وتأكد من التخلص من كافة البقايا العالقة في الجزء السفلي. يجب فحص وعاء تجميع ماء التكتيف (ذي اللون الأحمر) و، إذا صار ممتلئاً، يلزم إفراغه. |
| <p>مكونات حوض تجميع القطرات</p>  | <p>حوض تجميع القطرات مرّود بمؤمّر عوأم أحمر اللون) لتحديد مستوى الماء الموجود. قبل أن يبدأ هذا المؤشر في الظهور من صينية وضع الفناجين، يجب إفراغ الإناء وتنظيفه</p>  | <p>حتى الانتهاء من تنظيف وإزالة بقايا ورواسب القهوة فإن الماكينة لن تتمكن من إعداد القهوة. يشير الجهاز إلى الحاجة إلى تفريغ الوعاء حتى إن لم يكن ممتلئاً، إذا مرت 72 ساعة منذ إجراء التحضير الأول (حتى يتم إجراء العد الخاص بمدة 72 ساعة بشكل صحيح، يجب عدم فصل الماكينة أبداً عن التيار الكهربائي).</p> |
| <p>داخل الماكينة</p>  | <p>يلزم التأكد بشكل دوري (حوالي مرة في الشهر) من أن الأجزاء الداخلية للماكينة (التي يمكن الوصول إليها عند فك و انتزاع إناء تجميع القطرات) نظيفة للغاية.</p> | <ul style="list-style-type: none"> اسحب حوض تجميع القطرات ووعاء بقايا ورواسب القهوة؛ أزل صينية سند الفناجين، شبكة الحوض ، ثم أفرغ حوض تجميع القطرات ووعاء الرواسب واغسل جميع المكونات؛ يجب فحص وعاء تجميع ماء التكتيف (ذي اللون الأحمر) و، إذا صار ممتلئاً، يلزم إفراغه. أعد إدخال حوض تجميع القطرات إضافة إلى شبكته في مكانه ووعاء تجميع رواسب وبقايا القهوة. عند سحب حوض تجميع القطرات فإنه يصبح من الضروري والإجباري دائماً تفريغ وعاء رواسب وبقايا القهوة حتى لو كان غير مملوء بالكامل. |
| <p>فوهات سكب القهوة</p>  | <p>قم دورياً بتنظيف فوّهات سكب القهوة (مرة واحدة شهرياً)</p> | <p>أطفئ الماكينة وافصلها عن شبكة التيار الكهربائي. لا تعمر الماكينة مطلقاً في الماء.</p> <ul style="list-style-type: none"> قم بإزالة ترسبات القهوة بواسطة فرشاة أو قطعة إسفنجية؛ أشطف جميع الترسبات والبقايا الموجودة باستخدام مكنسة شفط كهربائية |
| <p>فوهات سكب القهوة</p>  | <p>قم دورياً بتنظيف فوّهات سكب القهوة (مرة واحدة شهرياً)</p> | <p>نظّف دورياً فوّهات صنبور القهوة بواسطة استخدام إسفنجة أو قطعة قماش؛</p> <ul style="list-style-type: none"> تحقّق دورياً من أن نقوب موّجّ صب القهوة غير مسدودة. وعند الضرورة، عمل على إزالة ترسّبات القهوة بواسطة عود لتخليل الأسنان. |



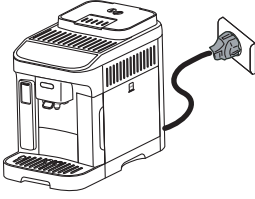
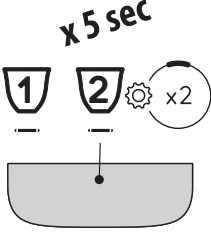
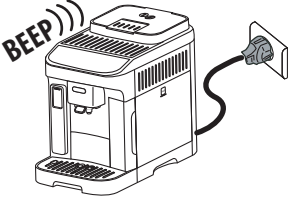

1.12 إعادة التعيين على ضبط المصنع





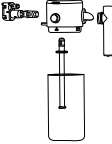

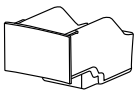
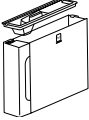









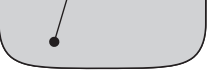





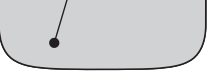









| | |
|---|--|
|  | <p>تحقق من أن الماكينة في وضعية الاستعداد (مطفأة) STAND-BY ولكن موصولة بشبكة التيار الكهربائي).</p> |
|  | <p>استمر في الضغط لمدة 5 ثوان على الأزرار الخاصة بالمشروبات 1 و 2 و $\times 2$: ستعود جميع إعدادات الضبط إلى قيم ضبط المصنع وأيضاً كمية المشروبات.</p> |
|  | <p>تصدر الماكينة صفارة تنبيه وستومض كافة لمبات التنبيه للتأكيد على إعادة التعيين والعودة إلى إعدادات ضبط المصنع</p> |

13. تنظيف الجهاز

انتبه!

- لتنظيف الماكينة، لا تستعمل مذيبات أو منظفات مُسببة للتآكل أو الكحول. مع الماكينات الأوتوماتيكية الفائقة De'Longhi ليس من الضروري استخدام إضافات كيميائية من أجل تنظيف الماكينة.
- لا تستخدم الأشياء المعدنية في إزالة القشور الترسيبية ولا رواسب وبقايا القهوة لأنها يمكن أن تتسبب في خدش الأسطح المعدنية أو البلاستيكية في الماكينة.

| | | | | | |
|---|---|---|---|---|--|
|  |  |  |  |  |  |
| <p>✓</p> | <p>✓</p> | <p>✗</p> | <p>✗</p> | <p>✗</p> | |
| <p>✓</p> | <p>✓</p> | <p>✓</p> | <p>✓</p> | <p>✓</p> |  |

| | | | |
|--|---|---|---|
| <p>أكد الاختيار</p>   | <p>منخفض</p>  <p>متوسطة</p>  <p>مرتفعة</p>  | <p>اضغط على الزر المقابل لدرجة الحرارة المطلوبة</p> | <p>درجة حرارة القهوة</p>   |
| <p>أكد الاختيار</p>   | <p>ON</p>  <p>OFF</p>  | <p>اضغط على أحد الأزرار لتفعيل خاصية توفير الطاقة</p> <p>اضغط على زر مسبق الطحن لإيقاف تفعيل خاصية توفير الطاقة</p> | <p>وظيفة ترشيد استهلاك الطاقة</p>   |
| <p>أكد الاختيار</p>   | <p>المستوى 1</p>  <p>المستوى 2</p>  <p>المستوى 3</p>  <p>المستوى 4</p>  | <p>اضغط على الرمز المقابل للمستوى المراد ضبطه</p> | <p>عسر الماء</p>   |
| <p>أكد الاختيار</p>   | <p>15 دقيقة</p>  <p>30 دقيقة</p>  <p>1 ساعة</p>  <p>3 ساعات</p>  | <p>اضغط على الرمز المقابل للمدة الزمنية المراد ضبطها</p> | <p>الإطفاء الذاتي</p>   |
| <p>3. اخرج من القائمة:</p> | | | |
| <p>اضغط على الزر x2 :  : تعود الماكينة للعمل في وضعية الجاهزية للاستعمال.</p> <p>ملاحظة مهمة! تخرج الماكينة بشكل تلقائي من قائمة إعدادات الضبط بعد 30 ثانية من عدم الاستعمال.</p> | |   | |

عند الدخول إلى القائمة، ستسمح المفاتيح التي تبقى مفعلة باختيار الوظائف المقابلة لها:

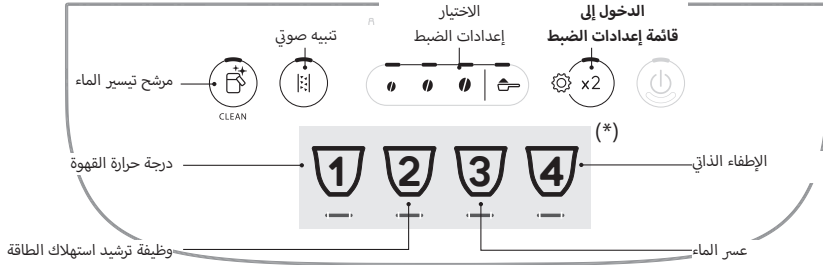

(*) مشروبات مختلفة وفقاً للموديل

1. ادخل في القائمة:

استمر في الضغط على الزر (x2) بضع ثوان:
ستوقد الأزرار المرتبطة بإعدادات الضبط.
واصل العمل بالضغط على الزر الخاص بإعداد الضبط المراد ضبطه.

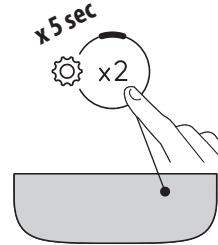

2. اضبط إعدادات ضبط الماكينة:

| | | | |
|----------------------------|--------------------|--|--------------------------------|
| <p>أكد الاختيار</p> | <p>مدخل</p> | <p>اضغط على أحد الأزرار لترتيب أو استبدال مرشح تنقية الماء</p> | <p>مرشح تيسير الماء</p> |
| | <p>مزال</p> | <p>اضغط على رمز مسبق الطحن لإزالة مرشح تنقية الماء</p> | |
| <p>أكد الاختيار</p> | <p>ON</p> | <p>اضغط على أحد الأزرار لتفعيل التنبيه الصوتي</p> | <p>تنبيه صوتي</p> |
| | <p>OFF</p> | <p>اضغط على رمز مسبق الطحن لإيقاف تفعيل التنبيه الصوتي</p> | |



2. ضع فنجاناً تحت موزع سكب الماء الساخن (الشكل 34) (ضعه على أقرب مسافة ممكنة لتجنّب خروج الرذاذ).
3. اضغط على زر الماء الساخن (Hot water) (الشكل 34) (الماء الساخن).
4. يتوقف التوزيع تلقائياً. عند الرغبة في إيقاف هذه العملية قبل ذلك، اضغط على الزر (Hot water).

انتبه جيداً:

في وضع توفير الطاقة، تتطلب الماكينة بضع ثوانٍ من الانتظار قبل بدء الصب.

1.10 حدد كمية الماء الساخن

1. اضغط واستمر في الضغط لبضع ثوانٍ على زر الماء الساخن (Hot water) (الشكل 34) (الماء الساخن): إذا كان موجوداً في قائمة البرمجة عند وميض لمبة التنبيه بسرعة، تبدأ عملية السكب؛
2. عند الوصول إلى الكمية المرغوب فيها في الفنجان، أعد الضغط على زر المشروب: ستتوقف عملية السكب وسيتم حفظ الكمية.

| الضبط الافتراضي (مل) | قابل للبرمجة (مل) | Hot water (الماء الساخن) | (Hot water) |
|----------------------|-----------------------------------|--------------------------|-------------|
| 250 | من ≈ 20 إلى ≈ 420 | | |

ملاحظة مهمة!

لإلغاء عملية برمجة قيد التنفيذ اضغط على زر نشط لمشروب آخر

11. نصائح لتوفير الطاقة

- لتقليل معدل استهلاك الطاقة الكهربائية، بعد سكب مشروب واحد أو أكثر، قم بإزالة حاوية الحليب؛
- اضبط الإطفاء الذاتي على 15 دقيقة (انظر «12. قائمة إعدادات الضبط»؛
- قم بتفعيل خاصية توفير الطاقة (انظر «12. قائمة إعدادات الضبط»؛
- عندما تطلب الماكينة دورة إزالة الترسبات، قم بتنفيذها.

عقب الانتهاء من عملية الإعداد، لا يزال هناك حليب في الدورق تكفي لإعداد مشروبات أخرى

- بعد إجراء عملية التنظيف بالزر (Hot water)، أخرج دورق الحليب ثم ضعه على الفور في الثلاجة. يمكن حفظ دورق الحليب في الثلاجة لمدة لا تزيد عن يومين، ثم بعد ذلك البدء في عملية تنظيف لكافة مكونات الدورق كما هو موضح في الإجراء المذكور في الفقرة «14. التنظيف الكامل لدورق الحليب».

تنبيه:

إذا ظل إبريق الحليب خارج الثلاجة لأكثر من 30 دقيقة، فقم بفق وتنظيف جميع المكونات كما هو موضح في الإجراء في الفقرة «14. التنظيف الكامل لدورق الحليب».

ملاحظات عامة بعد تحضير مشروبات الحليب:

- في بعض الحالات، وللقيام بعملية التنظيف، يجب الانتظار حتى تسخن الماكينة.
- إنظر حتى تنتهي هذه العملية. الوظيفة أوتوماتيكية. لا ينبغي إيقافها أثناء تقدمها.

7.9 قم بتحديد كمية المشروب في الفنجان

1. استمر في الضغط لبضع ثوانٍ على الزر الخاص بمشروب الحليب المراد برمجته: إذا كان موجوداً في قائمة البرمجة عند وميض لمبة التنبيه بسرعة، تبدأ عملية السكب؛
2. عند الوصول إلى الكمية المرغوب فيها في الفنجان، أعد الضغط على زر المشروب: ستتوقف عملية سكب المكوّن الأول وستبدأ عملية سكب المكوّن الثاني؛
3. عند الوصول إلى الكمية المرغوب فيها في الفنجان، أعد الضغط على زر المشروب: ستتوقف عملية السكب وسيتم حفظ الكمية.

ملاحظة مهمة!

لإلغاء عملية برمجة قيد التنفيذ اضغط على زر نشط لمشروب آخر

10. سكب الماء الساخن

خطر الإصابة بالحرق!

انتبه جيداً للماكينة عندما تقوم بتوزيع الماء الساخن.

1. ادخل موزع سكب الماء الساخن (الشكل 33).

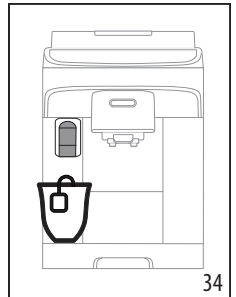
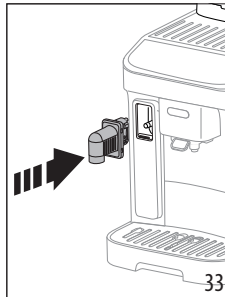

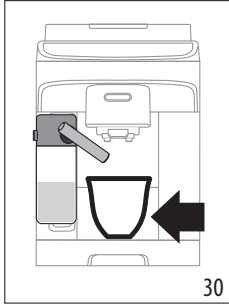

30

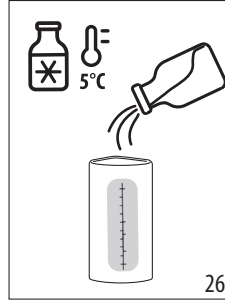

26

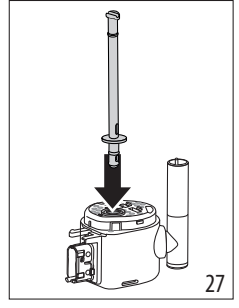

27

2. اختر مشروب الحليب من لوحة التحكم ومفاتيح التشغيل.

انتبه جيداً:

إذا كانت الوظيفة التشغيلية "توفير الطاقة" مفعلة (انظر الفصل «12. قائمة إعدادات الضبط»)، فإن عملية صب القهوة قد تتطلب الانتظار لبضع ثوان.

6.9 تنظيف دورق الحليب بعد كل استخدام

بعد كل عملية سكب لمشروبات الحليب، على لوحة التحكم ومفاتيح التشغيل تومض لمبة التنبيه المرتبطة بالزر (B6) (الشكل 31).

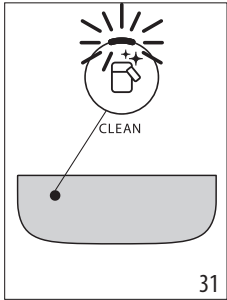

31

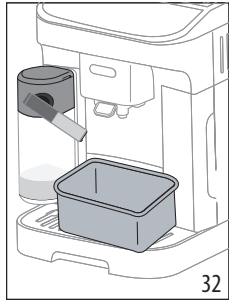

32

اترك إبريق الحليب مُدخلاً في الماكينة (ليس من الضروري تفريغ وعاء الحليب):

3. ضع فنجاناً أو أي وعاء آخر فوهة سكب الحليب المرغى (الشكل 32):

4. اضغط على الزر (A16): من أنبوب سكب الحليب يخرج ماء ساخن وبخار. تتوقف عملية التنظيف أوتوماتيكياً؛

في حالة عمليات إعداد متتالية مختلفة:

• استمر في تنظيف إبريق الحليب بعد آخر تحضير.

عقب الانتهاء من عمليات الإعداد، فإن دورق الحليب يصبح فارغاً أو أن الحليب لا يكون كافياً لإعداد وصفات مشروبات أخرى

• بعد إجراء عملية التنظيف بالزر (A16)، قم بفك دورق الحليب ثم قم بتنظيف جميع المكونات كما هو موضح في الفقرة «14. التنظيف الكامل لدورق الحليب».

5. أعد غلق دورق الحليب: أعد إدخال الغطاء (الخلط الموجود

على الدورق يجب أن يكون في محاذاة الرمز (A) ثم قم بلفه نحو الرمز (B) حتى تتم عملية التثبيت (الشكل 28):

6. قم بتعشيق الدورق على الموصل عن طريق الدفع عليه حتى النهاية (الشكل 29). سوف تُصدر الماكينة إشارة صوتية (إذا كانت وظيفة التنبيه الصوتي نشطة).

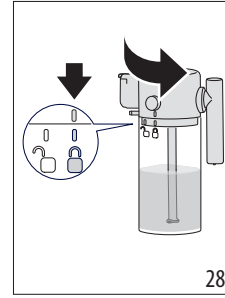

28

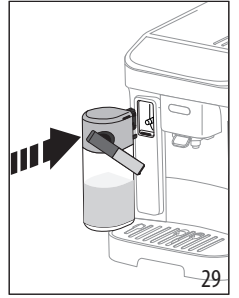

29

4.9 اختيار كثافة قوام القهوة أو استخدام القهوة

المسبقة الطحن

بعد إعداد دورق الحليب وقبل البدء في اختبار مشروب الحليب الذي ترغب فيه يمكن تحديد كثافة قوام القهوة كما هو موضح في الفقرة «5.8 تغيير كثافة قوام القهوة» أو اختبار استخدام القهوة مسبقة الطحن ثم قم بعد ذلك بإدخال مكبال من القهوة كما هو موضح في دليل الإرشادات السريع في الفقرة «3.8 إعداد القهوة باستخدام البن المطحون مُسبقاً» (A16) «

5.9 سكب مشروب الحليب

1. ضع فنجان كبير بالقدر الكافي تحت صنوبر توزيع القهوة (A16) وكذلك تحت أنبوب سكب الحليب المرغى (E3) (الشكل 30).

9.8 تخصيص الكمية في الفنجان

- استمر في الضغط لمدة بضع ثوانٍ على المفتاح المتعلق بالمشروب المطلوب برمجته: عندما تومض لمبة الليد الخاصة بالمشروب المختار بسرعة، تكون الماكينة في وضع البرمجة. تبدأ عملية السكب؛
- عند الوصول إلى الكمية المرغوب فيها في الفنجان، أهد الضغط على زر المشروب؛ ستتوقف عملية السكب وسيتم حفظ الكمية.

انتبه جيدًا:

لإلغاء عملية برمجة قيد التنفيذ اضغط على زر خاص بمشروب آخر.

9.9 إعداد مشروبات بالحليب

انتبه جيدًا:

- لاستخدام الدورق، تحقق من نظافة جميع المكونات وإعادة تركيبها كما هو موضح في الفقرة 1.3. قم بتحضير دورق الحليب (E) للاستخدام* وتأكد من إدخال الوصلة (E6) (الموجودة داخل وعاء الحليب) بشكل صحيح في مقرها (الشكل 11-12).
- لتجنّب الحصول على حليب قليل الرغوة، أو حليب به فقاعات كبيرة الحجم، فإنه يجب دائمًا تنظيف غطاء الحليب (E1) وموصل دورق الحليب (E6) كما هو مبين في الفقرتين 6.9. تنظيف دورق الحليب بعد كل استخدام* و "14. التنظيف الكامل لدورق الحليب".

1.9 أي حليب تستخدم؟

- يمكن أن تتنوع جودة الرغبة حسب ما يلي:
- درجة حرارة الحليب أو مشروب الخضار (للحصول على نتائج ممتازة، استخدم دائمًا الحليب أو مشروبات الخضار عند درجة حرارة الثلاجة، 5 درجات مئوية)؛
- نوع الحليب أو المشروب النباتي؛
- العلامة التجارية المستخدمة؛
- المكونات والقيم الغذائية.

| LatteCrema HOT | |
|-------------------|--|
| حليب البقر | |
| ✓ | كامل الدسم (دهون < 3.5٪) |
| | شبه منزوع الدسم (الدهون بين 1.5 و 1.8٪) |
| | منزوع الدسم (دهون > 0.5٪) |
| مشروبات نباتية | |
| ✓ | الصويا |
| ✓ | اللوز |
| ✓ | الشوفان |

انتبه جيدًا:

في حالة المشروبات النباتية، يُقترح استخدام إصدارات "الباريستا" لتحسين جودة الرغوة.

2.9 كمر كمية الحليب التي يجب سكبها؟

يوجد في حاوية الحليب (E7) مقياس متدرج (الشكل 23) يساعدك على سكب الكمية المثالية لإعداد المشروب المطلوبة. حوزو التحديد الوسطي تساوي ≈ 20 مل. حز التحديد "MIN" يساوي الحد الأدنى للكمية التي يمكن برمجتها (انظر الفقرة 7.9 قم بتحديد كمية المشروب في الفنجان«).

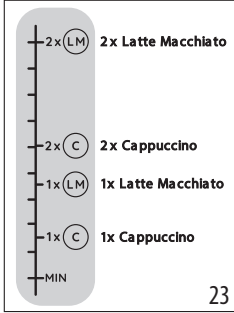

لاحظ جيدًا:

- وفقًا لنوع ودرجة حرارة الحليب المستخدم، يمكن أن تختلف وصفة الإعداد قليلًا.
- إذا كانت كمية الحليب في الدورق قليلة جدًا فإنه سيخرج بعض الهواء مع الحليب من أنبوب سكب الحليب.

3.9 أعد ملء دورق الحليب ثم أعد تركيبه في مكانه

- قم بفتح تعشيق الغطاء (E1) عبر لفه في اتجاه عقارب الساعة: يجب أن يصل خط الغطاء على الرمز (الشكل 24)؛
- ارفع بعد ذلك الغطاء (الشكل 25).

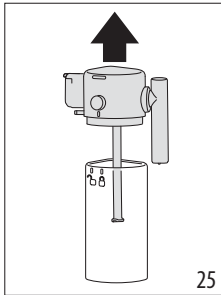
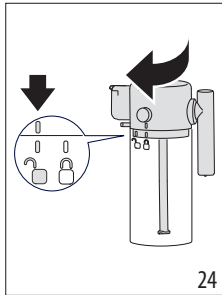

- أعد ملء حاوية الحليب (E7) بكمية كافية من الحليب (الشكل 23 و 26)؛
- تأكد من أنبوب سحب الحليب (E4) يتم إدخاله جيدًا في المبيت الموجود أسفل غطاء إبريق الحليب (الشكل 27)؛

8.6 الشطف (%)

بواسطة هذه الوظيفة من الممكن إخراج الماء الساخن من صنوبر القهوة بحيث يتم تنظيف وتسخين الدائرة الداخلية للماكينة.

1. ضع تحت صنوبر القهوة (A16) وعاء بسعة لا تقل عن 100 مل (شكل 5).

2. اضغط واستمر في الضغط على الزر (B6) لمدة 5 على الأقل؛ يبدأ السكب ويتوقف أوتوماتيكياً (إذا كنت تريد إيقاف السكب مبكراً، أعد الضغط على نفس الزر).

انتبه جيداً:

- في حالات عدم استخدام الماكينة لفترات تزيد عن 3-4 أيام يُصبح بشدة، عند إعادة تشغيلها بعد ذلك، بالقيام بإمداد 2/3 مرات شطف قبل استخدامها؛
- من الطبيعي، بعد القيام بهذه العملية، وجود بعض المياه في وعاء رواسب وبقايا القهوة (A10).

7.8 نصائح للحصول على قهوة أكثر سخونة

للحصول على قهوة أكثر سخونة، يُصح القيام بما يلي:

- نغذ عملية شطف (انظر الفقرة «6.8 الشطف»);
- استخدم ماء ساخن لتسخين الفناجين عبر سكب الماء الساخن (Hot Water);
- قم بزيادة درجة حرارة القهوة (انظر الفصل «12. قائمة إعدادات الضبط»).



8.8 ضبط مطحنة البن

لا يجب ضبط مطحنة البن، على الأقل في البداية، لأنها مضبوطة سلفاً في المصنع بطريقة تحصل بها على صب صحيحة من القهوة.

انتبه جيداً:

يجب لف قبضة تعديل مستوى طحن القهوة فقط أثناء عمل طاحونة القهوة في المرحلة الأولى من إعداد مشروبات القهوة.

لإجراء عملية تصحيح، أثناء تشغيل مطحنة البن، اضبط المقبض (A2) كالتالي:

| | |
|--|--|
| <p>قم بلف المقبض بمقدار نقرة واحدة نحو الرقم 7</p>  | <p>إذا كانت القهوة تخرج ببطء شديد أو لا تخرج مطلقاً. أثر هذا التصحيح والضغط يظهر فقط بعد سكب على الأقل فنجانين متتاليين من القهوة.</p> |
| <p>قم بلف المقبض بمقدار نقرة واحدة نحو الرقم 1</p>  | <p>لسكب قهوة أكثر قواماً ولتحسين شكل الكريمة إن تأثر ذلك التغيير يمكن ملاحظته فقط بعد إعداد القهوة على الأقل مرتين متتاليين.</p> |

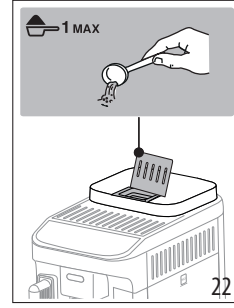

3. ضع فنجاناً تحت فتحات صنوبر توزيع القهوة (A16) (الشكل 21);

4. اختر المشروب المرغوب فيه (B7);

5. يبدأ التحضير وعلى لوحة التحكم (B) تومض لمبة الليد المتعلقة بالمشروب الجاري تحضيره.

4.8 المؤشرات العامة لتحضير مشروبات القهوة

- أثناء الاستخدام، على لوحة التحكم (B) يمكن أن توقد بعض لمبات التنبيه التي دلالتها موجودة في الفصل «17. معنى لمبات التنبيه».
- للحصول على فنجان قهوة أسخن، انظر الفقرة «7.8 نصائح للحصول على قهوة أكثر سخونة».
- إذا كانت القهوة تخرج على شكل قطرات أو كانت قليلة التماسك وبها كريمة قليلة أو كانت مُفرطة البرودة، فإنه يجب عليك قراءة النصائح الواردة في الفصل «18. حل المشاكل».
- من أجل تخصيص المشروبات حسب أذواقكم الخاصة، يُرجى الرجوع إلى الفقرتين «5.8 تغيير كثافة قوام القهوة» و «9.8 تخصيص الكمية في الفنجان».

انتبه جيداً:

في وضع توفير الطاقة، تتطلب الماكينة وضع ثوانٍ من الانتظار قبل صب القهوة الأولى نظراً لأنه يجب تسخينها.

5.8 تغيير كثافة قوام القهوة

1. اضغط على الزر الخاص (B4) بكثافة قوام القهوة:



| | |
|--------|--|
| خفيفة |  |
| متوسطة |  |
| قوية |  |

2. استمر عبر اختيار مشروب القهوة الذي ترغب فيه.

انتبه جيداً:

- عند التحضير التالي، تقترح الماكينة الكثافة الأخيرة المختارة.
- وعند انقطاع التيار الكهربائي تعود الماكينة إلى المستوى المتوسط الافتراضي.



4. اختيار المشروب المرغوب فيه:

| المشروب (*) | الكمية الافتراضية (مل) | الكمية القابلة للبرمجة (مل) |
|--|------------------------|-----------------------------|
|  Espresso | ≈ 40 | من ≈ 20 إلى ≈ 80 |
|  Coffee | ≈ 180 | من ≈ 100 إلى ≈ 240 |

(*) مشروبات مختلفة من حيث النوع والعدد وفقاً للموديل.

5. يبدأ التحضير وعلى لوحة التحكم (B) تومض لمبة الليد المتعلقة بالمسروب الجاري تحضيره.

2.8 تحضير عدد 2 فنجان من القهوة ☕

1. ضع الفناجين تحت فوهات صب القهوة (A16):
2. أخفض الصنبور بحيث يُصبح في أقرب وضعية ممكنة من الفناجين؛ فهكذا تحصل على كريمة أفضل؛
3. اضغط على المفتاح  (B2)؛ يضيء الليد المقابل؛
4. اضغط على الزر  (B7)؛
5. يبدأ التحضير وعلى لوحة التحكم (B) يومض الليد المتعلق بمفتاح إسبريسو.

3.8 إعداد القهوة باستخدام البن المطحون



انتبه!

- لا تضع مطلقاً القهوة مسبقة الطحن في الماكينة وهي في وضع الإيقاف، حتى تتجذب فقدانه داخل الماكينة، وهو الأمر الذي سيؤدي بالطبع إلى انسآخ الماكينة. في هذه الحالة يمكن أن تتعرض الماكينة للتلف والأعطال.
- لا تقم مطلقاً بإدخال أكثر من 1 مقياس مستو (D2)، وإلا فقد يتسخ الجزء الداخلي من الماكينة أو قد ينسد القمع. (A3) ينسد القمع.



انتبه جيداً:

عند استعمال القهوة مسبقة الطحن، يمكن فقط إعداد فنجان من القهوة في المرة الواحدة.

1. اضغط على  (B3)؛ تضيء لمبة التنبيه المقابلة؛
2. تحقق من أنّ القمّع غير مسدود، ثم بعد ذلك ادخل مكبال واحد مستوي من القهوة مسبقة الطحن (شكل 22).

أثناء التسخين، تنفذ الماكينة عملية شطف؛ بهذه الطريقة، فإنه بالإضافة إلى تسخين الغلاية، يقوم الجهاز بتمرير الماء الساخن في القنوات الداخلية له حتى يتم تسخينها هي أيضاً.
يكون الجهاز جاهزاً عندما تظل لمبات الليد الخاصة بالمشروبات والكثافة مضيئة بشكلٍ ثابت.

7. إطفاء الجهاز

عند كل مرة ينطفئ فيها الجهاز، فإنه يقوم بإجراء شطف أوتوماتيكي في حالة أنه قد قام بإعداد القهوة.

خطر الحروق!

أثناء الشطف، سيخرج من فتحات صنبور القهوة (A16) قليل من الماء الساخن. انتبه جيداً حتى لا تتعرض لملامسة رشّات الماء الساخن. لتجنب تفريغ حوض تجميع القطرات بشكل متكرر (A14)، يُصبح بتجميع ماء عمليات الشطف في حاوية منفصلة.

- لإطفاء الجهاز اضغط على الزر  (B1)؛
- على لوحة التحكم تومض لمبات الليد الخاصة بمفاتيح المشروبات؛ ينفذ الجهاز عملية شطف ثم ينطفئ، في حالة توقف ذلك (وضع الاستعداد).

انتبه جيداً:

في حالة عدم استعمال الجهاز لفترات طويلة، افصل الجهاز عن الشبكة الكهربائية:

- أطفئ الجهاز أولاً بالضغط على الزر ؛
- افصل كابل الطاقة من المقبس.

8. سكب مشروبات القهوة

1.8 إعداد القهوة باستخدام حبوب البن ☕

انتبه!

لا تستخدم حبوب قهوة خضراء معالجة بالسكر المذاب أو ملبسة بالسكر، لأنها من الممكن أن تلتصق داخل طاحونة القهوة وتلتفها.
1. أدخل حبوب البن في الوعاء المخصص لها (A4) (شكل 20)؛

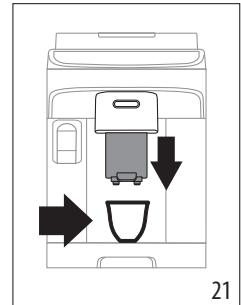
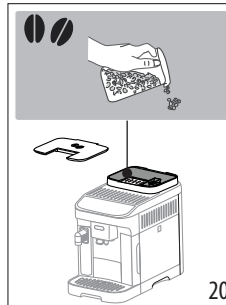

2. ضع فنجاناً تحت فوهات صنبور القهوة (A16) (شكل 21)؛
3. أخفض الصنبور بحيث يُصبح في أقرب وضعية ممكنة من الفناجين؛ فهكذا تحصل على كريمة أفضل (شكل 21)؛

5. قياس مستوى عسر الماء

يسمح الضبط الفوري لعسر الماء للماكينة بتقليل تكرار إزالة الترسبات الكلسية. ستضيء لمبة التنبيه الخاصة بإزالة الترسبات الكلسية (C5) عندما يتطلب الأمر ذلك بناءً على العسر الفعلي للماء في المرافق في المناطق المختلفة. اتبع الخطوات التالية:

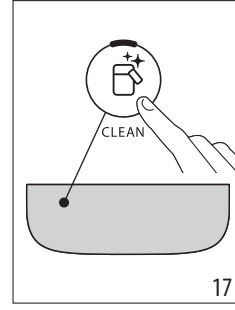
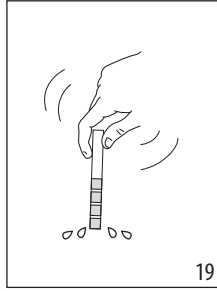
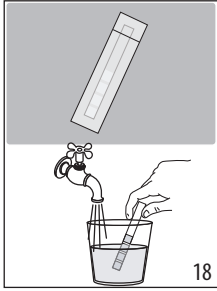

11. يوزع الجهاز الماء الساخن، ويتوقف تلقائيًا؛
12. عقب الانتهاء من عملية السكب، تنطفئ لمبة مؤشر التنبيه الخاصة بالمرشح، ويصبح المرشح مفعلاً ويمكن البدء في استخدام الماكينة بعد ذلك.

انتبه جيدًا:

1. إذا كان الموديل الخاص بكم مجهزًا بالشرط التفاعلي، أخرجه من عبوته (D1).
2. اغمر الشرط بالكامل في كوب من الماء لمدة ثانية واحدة تقريبًا (شكل 18).
3. أخرج الشرط من الماء وقم بهزه قليلاً (شكل 19). بعد مرور ما يقرب من دقيقة سوف تظهر 1 أو 2 أو 3 أو 4 مربعات صغيرة حمراء اللون، وفقاً لمستوى عسر الماء وكل مربع صغير يُعادل 1 مستوى عسر.

- عند وميض لمبة LED التنبيه المتعلق بالزرر (B6) بشكل سريع، اضغط على هذا الزر نفسه. بهذه الطريقة، تقوم الماكينة بملء الدوائر الداخلية والتخلص من فقاعات الهواء التي نشأت وتواصل عملية التثبيت الموصوفة أعلاه.
- وعقب الانتهاء من عملية التثبيت فإن لمبات LED التنبيه الخاصة بالمرشحات تومض للإشارة إلى أن الماكينة تسخن لتصبح جاهزة للاستعمال.

1.4 استبدال المرشح

استبدل المرشح (D4) عندما تضيء لمبة التنبيه (C1).

1. أخرج خزان الماء (A9) والمرشح المنتهي؛
2. ابدأ في عملية الاستبدال متبعاً الخطوات المذكورة في الفقرة السابقة لتفعيل المرشح؛
3. انظر التعليمات في الفصل «12. قائمة إعدادات الضبط» من أجل ضبط الماكينة وكرر النقاط من 9 إلى 12 بالفقرة السابقة.

انتبه جيدًا:

انظر الإرشادات في الفصل «12. قائمة إعدادات الضبط» لضبط الماكينة.

بعد انقضاء مدة الشهرين (انظر التاريخ)، أو بعد مرور مدة 3 أسابيع من التوقف عن استخدام الماكينة، ابدأ في عملية استبدال المرشح حتى وإن لم تطلب الماكينة نفسها ذلك بعد.

2.4 إزالة المرشح

إذا كنت ترغب في الاستمرار في استخدام الجهاز دون المرشح (D4)، ستحتاج إلى إزالته والإعلان عن إزالته.

1. أخرج خزان الماء (A9) والمرشح المنتهي؛
2. انظر الإرشادات في الفصل «12. قائمة إعدادات الضبط» لضبط الماكينة.

انتبه جيدًا:

بعد انقضاء مدة الشهرين (انظر التاريخ)، أو بعد مرور مدة 3 أسابيع من التوقف عن استخدام الماكينة، ابدأ في عملية إزالة المرشح حتى وإن لم تطلب الماكينة نفسها ذلك بعد.

6. تشغيل الجهاز

خطر الحروق!

أثناء الشطف، سيخرج من فتحات صنبور القهوة (A16) قليل من الماء الساخن. انتبه جيداً حتى لا تتعرض لملامسة رشّات الماء الساخن. لتجنب تفريغ حوض تجميع القطرات بشكل متكرر (A14)، يُنصح بتجميع ماء عمليات الشطف في حاوية منفصلة.

- من أجل تشغيل الجهاز، اضغط على الزر (B1): تضيء لمبة التنبيه المرتبطة بالزر وتومض على لوحة التحكم (B) لمبات التنبيه الخاصة بالمرشحات للإشارة إلى أن الماكينة قيد التسخين.

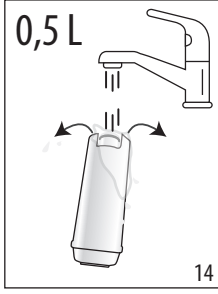
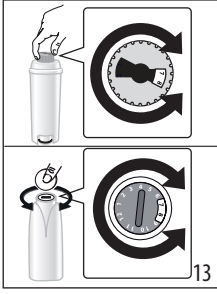

2. من أجل تنشيط المرشح، قم بتمرير ماء صالح للشرب في فتحة المرشح المركزية حتى يخرج الماء من الفتحات الجانبية لمدة تزيد عن دقيقة واحدة (الشكل 14)؛
3. أخرج خزان الماء (A9) من الماكينة (الشكل 4) ثم املاؤه بماء طازج صالح للشرب؛ ادخل المرشح في خزان الماء مع غمسه بالكامل لعشر ثوان تقريباً مع تميله والضغط عليه قليلاً حتى تسمح لفقاعات الهواء الخروج (الشكل 15)؛

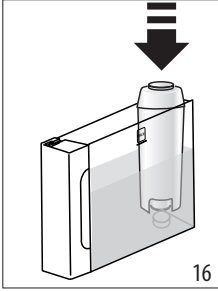
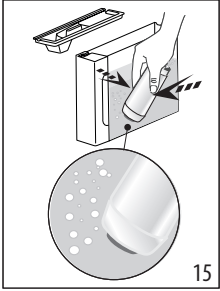

4. أدخل المرشح في المبيت المخصص له واضغط عليه حتى النهاية (شكل 16)؛
5. أعد غلق خزان الماء بالغطاء (A8)، ثم أعد إدخال الخزان في الماكينة؛
6. إذا لم يكن موجوداً، أدخل موزع سكب الماء (D5).
7. ضع أسفل موزع الماء الساخن وعاءً فارغاً بسعة لا تقل عن 0.5 لتر (الشكل 5).
8. انظر التعليمات في الفصل «12. قائمة إعدادات الضبط» لتزكيب المرشح؛
9. تومض لمبة مؤشر التنبيه الخاصة بالمرشح (C1) على لوحة التحكم ومفاتيح التشغيل ولمبة التنبيه الخاصة بزر تنظيف دورق الحليب/الشطاف اليدوي (B6) تومض بسرعة؛
10. اضغط على زر تنظيف دورق الحليب/الشطاف اليدوي (B6) (الشكل 17)؛

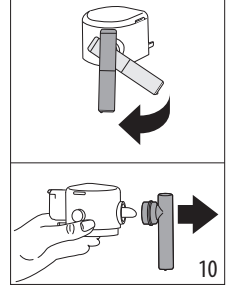
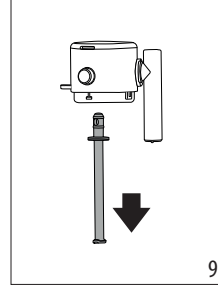

5. قم بشد (E7) الوصلة (E6) من وعاء الحليب؛
 6. بعد فك جميع المكونات، قم بتنظيف الدورق كما هو موضح في الفقرة «14. التنظيف الكامل لدورق الحليب».
- بعد الانتهاء من تنظيف جميع المكونات، أعد تركيب الدورق بإدخال الوصلة أيضاً في موضعها كما يلي:
1. أدخل الوصلة في الموقع المخصص لها على الغطاء (الشكل 11)؛
 2. ادفع الوصلة للأسفل بالكامل (الشكل 12): بمجرد إدخالها جيداً، لا يمكن إزالتها إلا بالضغط على الزر الخاص الموجود على الغطاء نفسه.

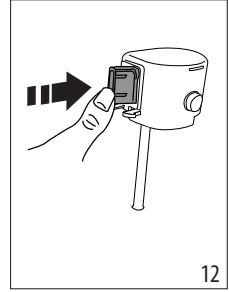
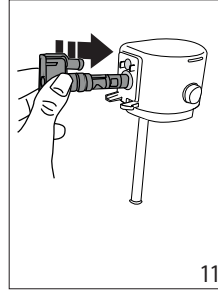

الدورق الكامل بجميع المكونات جاهز للاستخدام.

4. مرشح تنقية وإزالة عسر الماء

من أجل الحفاظ على معدلات أداء ثابتة من الماكينة مع مرور الوقت، نوصيك باستخدام مرشح تسير المياه De'Longhi. لمزيد من المعلومات قم بزيارة الموقع الإلكتروني www.delonghi.com.

EAN: 8004399327252 

لاستخدام هذا المرشح بالشكل الصحيح، اتبع التعليمات والإرشادات التالية ذكرها.

1. أخرج المرشح (D4) من عبوته وأدر مؤشر التاريخ حتى يتم عرض الشهرين التاليين (الشكل 13)؛

3. التشغيل الأول للجهاز

انتبه جيداً:

- عند الاستخدام الأول، اشطف بالماء الساخن جميع الملحقات القابلة للفك والتي تكون مخصصة لملامسة الماء أو الحليب.
- أية آثار للبن في المطحنة ترجع إلى اختبارات تشغيل الماكينة قبل طرحها في السوق وهي دليل على العناية الدقيقة التي نوفرها للمنتج.
- في البداية، تكون دائرة الماء فارغة، لذلك يمكن أن تحدث الماكينة ضجيجاً عالياً: ستلاشي الضوضاء مع تعبئة الدائرة.
- لتنفيذ إجراء تشغيل الجهاز لأول مرة، تحقق من أن موزع سكب المياه (D5) مدخّل في الماكينة.

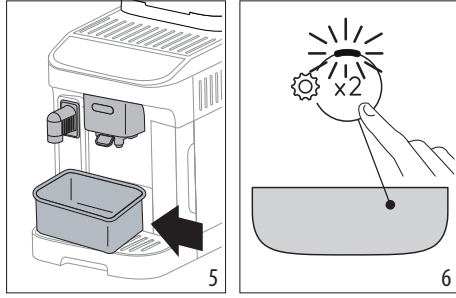

5. اضغط على الزر (الشكل 6): سيبدأ الجهاز في ملء الدوائر الداخلية بالماء وسكب الماء الساخن من موزع سكب المياه؛
 6. تتوقف عملية السكب؛ وبعد بضع ثوان تقوم الماكينة بسكب الماء الساخن من موزع سكب القهوة.
- بمجرد اكتمال عملية السكب، تصبح الماكينة جاهزة للاستعمال.

لاحظ جيداً:

- عند استعمال الماكينة لأول مرة، لا بد من إعداد 4-5 أقذاح من الكابوتشينو قبل أن تحصل منها على نتائج مرضية في الفنجان.
- ينصح بأن تقوم على الفور بتركيب مرشح المياه المرفق بالماكينة، بعد انقضاء مدة الشهرين (انظر التاريخ)، أو بعد مرور مدة 3 أسابيع من التوقف عن استخدام الماكينة، ابدأ في عملية استبدال المرشح أو أزالته حتى وإن لم توجد لمبة مؤشر التنبيه (C1) الخاصة بذلك.
- حدد في أقرب وقت ممكن مستوى عُس الماء (الفصل «5. قياس مستوى عُس الماء»).

1.3 قمر بتحضير دورق الحليب (E) للاستخدام

عند الاستخدام للمرة الأولى، قمر بفك وتنظيف جميع مكونات دورق الحليب كما يلي:

1. قمر بفك تعشيق الغطاء (E1) عبر لفه في اتجاه عقارب الساعة: يجب أن يصل خط الغطاء على الرمز (الشكل 7)؛
2. ارفع بعد ذلك الغطاء (الشكل 8).

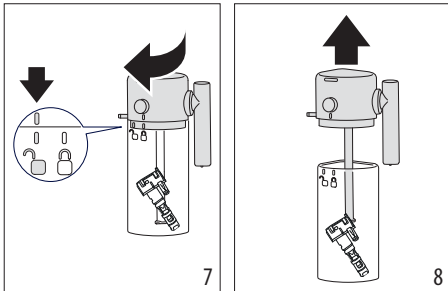

3. أخرج أنبوب الشفط (الشكل 9)؛
4. قمر بلف أنبوب سكب الحليب في الوضعية المتعامدة ثم قمر بشده حتى إخراجاه (الشكل 10)؛

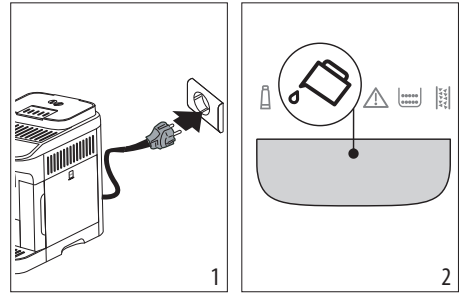

2. تضيء لمبة التنبيه على لوحة التحكم (C2) (الشكل B) (الشكل 2): أخرج خزان الماء (A9) (شكل 3)، املاه حتى خط الحد الأقصى MAX بالماء الطازج الصالح للشرب (الشكل 4)، ثم اعد إدخال الخزان نفسه.

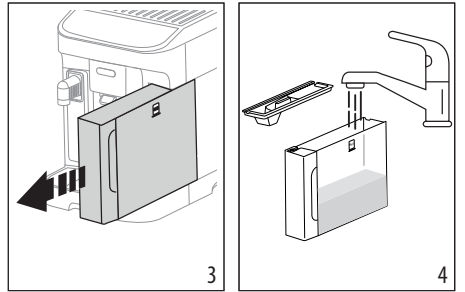

3. على لوحة التحكم يومض بسرعة اللمبة (B2) (الشكل 5).
4. ضع حاوية تحت موزعات سكب القهوة (A16) والماء (D5) (الشكل 5).

قبل استخدام الجهاز اقرأ دائماً ملف تحذيرات الأمان.

1. مقدمة

يُرجى قراءة تعليمات الاستخدام هذه التي لن تأخذ من وقتكم سوى دقائق معدودة. لأنه الوسيلة الوحيدة التي ستُجنبكم كثير من الأخطار و تحمي جهازكم من التلف. ستساعدك لمبات LED التنبيه والمؤشرات الضوئية الموجودة على لوحة الماكينة الخاصة بك على كيفية التعامل مع الماكينة بالشكل الصحيح.

| | | |
|-----------|--------------------------------|--|
| مطفأة | -- | |
| موقدة | الوظيفة التشغيلية المتاحة | |
| وامض | الوظيفة التشغيلية قيد التنفيذ | |
| وميض سريع | يحتاج الجهاز إلى تدخل المستخدم | |

يُستخدم هذا الرمز أيضاً في دليل الإرشادات السريع Quick Guide المرفق بالمنتج.

1.1 حروف بين قوسين

توافق الحروف التي بين قوسين مع وصف الجهاز (صفحة 2-3).

2.1 المشاكل وعمليات الإصلاح

عند وجود أيّة مشاكل تشغيلية، فإنه يجب أولاً محاولة حلها عبر اتّباع التحذيرات الواردة في الفصلين «17. معنى لمبات التنبيه» و «18. حل المشاكل».

وإذا لم تنجح هذه المحاولة في حل المشكلة الموجودة وللحصول على مزيد من التوضيحات، فإنه يُنصح بالاتصال بخدمة العملاء وتقدير الدعم الفني على الرقم الموجود في الموقع www.delonghi.com.

وليعمل إصلاحات مُتحملة، توجهوا فقط إلى أحد مراكز الخدمة الفنية المعتمدة من قبل شركة ديلونجي. يمكن الاطلاع على العناوين المذكورة على الموقع www.delonghi.com.

2. الوصف

1.2 وصف الجهاز - A

1. غطاء وعاء الحبوب
2. مقبض ضبط مطحنة البن
3. قُمع البن المطحون مُسبقاً
4. حاوية حبوب القهوة
5. غطاء الناقع
6. نافع قابل للإزالة

A7. كابل التغذية بالتيار الكهربى

A8. غطاء خزّان الماء

A9. خزّان الماء

A10. وعاء رواسب وبقايا القهوة

A11. صينية وضع الفناجين

A12. شبكة الحوض

A13. مؤشر مستوى الماء في حوض تجميع القطرات

A14. حوض تجميع القطرات

A15. حوض تجميع-التكثيف

A16. مؤرّع صب القهوة ذو ارتفاع قابل للتعديل

A17. منفذ الوصول إلى موصل الملحقات التشغيلية

A18. رف حمل الفناجين

2.2 وصف لوحة التحكم - B

- B1. مفتاح التشغيل/وضع الاستعداد مع ليد مدمج
- B2. الزر X2 مع لمبة LED التنبيه المدمجة (في حالة الضغط عليه لمدة 5 ثوان فإنه يتم الدخول في قائمة إعدادات الضبط)
- B3. زر اختيار القهوة المسبقة الطحن
- B4. أزرّة اختيار كثافة قوام القهوة (خفيفة، متوسطة، قوية)
- B5. زر اختيار دورة إزالة الترسبات الجيرية
- B6. زر التنظيف Clean (تنظيف دورق الحليب) مع لمبة LED التنبيه المدمجة (في حالة الضغط على هذا الزر لمدة 5 ثوان فإنه يتم تفعيل عملية الشطف اليدوي)
- B7. أزرّة تحديد المشروبات بللمة LED تنبيه مدمجة (* مشروبات مختلفة حسب النوع والعدد وفقاً للموديلات)

3.2 وصف لمبات مؤشرات التنبيه - C

- C1. لمبة مؤشر تنبيه
- C2. مؤشر نقص الماء
- C3. لمبة مؤشر التنبيه عند وجود إنذار عام
- C4. لمبة مؤشر التنبيه عن حاوية رواسب وبقايا القهوة
- C5. مؤشر إزالة الترسبات الكلسية

4.2 وصف الملحقات التشغيلية - D

- (*يختلف نوعها وعددها حسب الموديلات)
- D1. شريط الاختبار «Total Hardness Test» (قسوة المياه)
 - D2. مكبال معايير البن المطحون مسبقاً
 - D3. مزيل للترسبات الجيرية
 - D4. مرشح تقوية وإزالة عُس الماء
 - D5. صنوبر توزيع الماء

5.2 وصف دورق الحليب - E

- E1. الغطاء مع جهاز رغوة الحليب
- E2. وصلة أنبوب سكب الحليب (لا يمكن إزالته)
- E3. أنبوب سكب الحليب المرغى
- E4. أنبوب شفط الحليب
- E5. زر إخراج دورق الحليب/إخراج وصلة دورق الحليب
- E6. موصل دورق الحليب
- E7. وعاء الحليب

| | |
|---------|-----------------------------|
| 14..... | التنظيف الكامل لدورق الحليب |
| 15..... | تنظيف الناقع |
| 19..... | إزالة الترسبات الجيرية |
| 21..... | معنى لمبات التنبيه |
| 23..... | حل المشاكل |
| 24..... | بيانات فنية |

| | |
|---------|---|
| 5..... | 1. مقدمة |
| 5..... | 1.1 حروف بين قوسين..... |
| 5..... | 2.1 المشاكل وعمليات الإصلاح..... |
| 5..... | 2. الوصف |
| 5..... | 1.2 وصف الجهاز - A..... |
| 5..... | 2.2 وصف لوحة التحكم - B..... |
| 5..... | 3.2 وصف لمبات مؤشرات التنبيه - C..... |
| 5..... | 4.2 وصف الملحقات التشغيلية - *D..... |
| 5..... | 5,2 وصف دورق الحليب - E..... |
| 6..... | 3. التشغيل الأول للجهاز |
| 6..... | 1.3 قمر بتحضير دورق الحليب (E) للاستخدام..... |
| 7..... | 4. مرشح تنقية وإزالة عُس الماء |
| 8..... | 1.4 استبدال المرشح..... |
| 8..... | 2.4 إزالة المرشح..... |
| 8..... | 5. قياس مستوى عُس الماء |
| 8..... | 6. تشغيل الجهاز |
| 9..... | 7. إطفاء الجهاز |
| 9..... | 8. سكب مشروبات القهوة |
| 9..... | 1.8 إعداد القهوة باستخدام حبوب البن..... |
| 9..... | 2.8 تحضير عدد 2 فنجان من القهوة..... |
| 9..... | 3.8 إعداد القهوة باستخدام البن المطحون مسبقاً..... |
| 10..... | 4.8 المؤشرات العامة لتحضير مشروبات القهوة..... |
| 10..... | 5.8 تغيير كثافة قوام القهوة..... |
| 10..... | 6.8 الشطف..... |
| 10..... | 7.8 نصائح للحصول على قهوة أكثر سخونة..... |
| 10..... | 8.8 ضبط مطحنة البن..... |
| 11..... | 9.8 تخصيص الكمية في الفنجان..... |
| 11..... | 9. إعداد مشروبات بالحليب |
| 11..... | 1.9 أي حليب تستخدم؟..... |
| 11..... | 2.9 كم كمية الحليب التي يجب سكبها؟..... |
| 11..... | 3.9 أعد ملء دورق الحليب ثم أعد تركيبه في مكانه..... |
| 12..... | 4.9 اختيار كثافة قوام القهوة أو استخدام القهوة المسبقة الطحن..... |
| 12..... | 5.9 سكب مشروب الحليب..... |
| 12..... | 6.9 تنظيف دورق الحليب بعد كل استخدام..... |
| 13..... | 7.9 قمر بتحديد كمية المشروب في الفنجان..... |
| 13..... | 10. سكب الماء الساخن |
| 13..... | 1.10 حدد كمية الماء الساخن..... |
| 13..... | 11. نصائح لتوفير الطاقة |
| 14..... | 12. قائمة إعدادات الضبط |
| 14..... | 1.12 إعادة التعيين على ضبط المصنع..... |

B-C

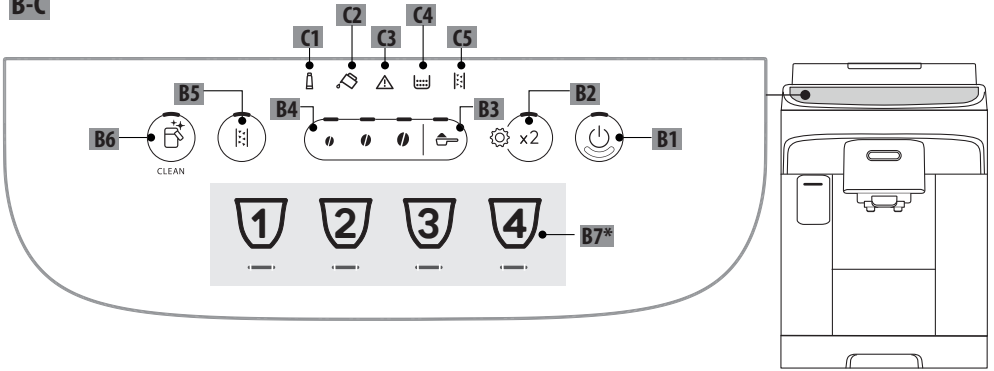



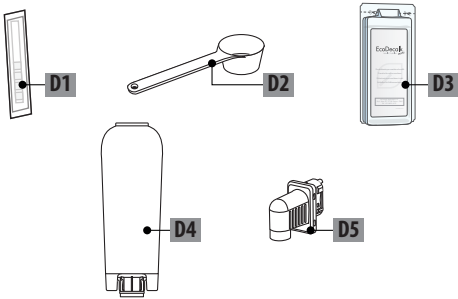

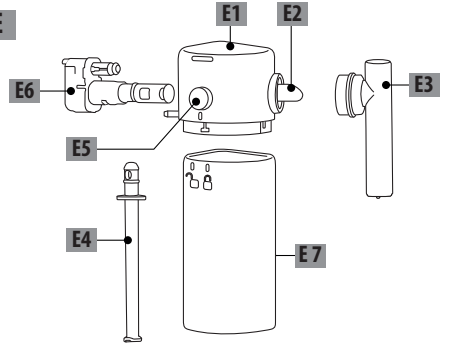

D*

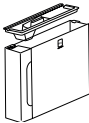

E

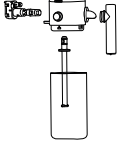

| |  |  |  |  |  |
|---|---|---|---|---|--|
|  50° مشوية | × | × | × | ✓ | ✓ |
|  | ✓ | ✓ | ✓ | ✓ | ✓ |

A

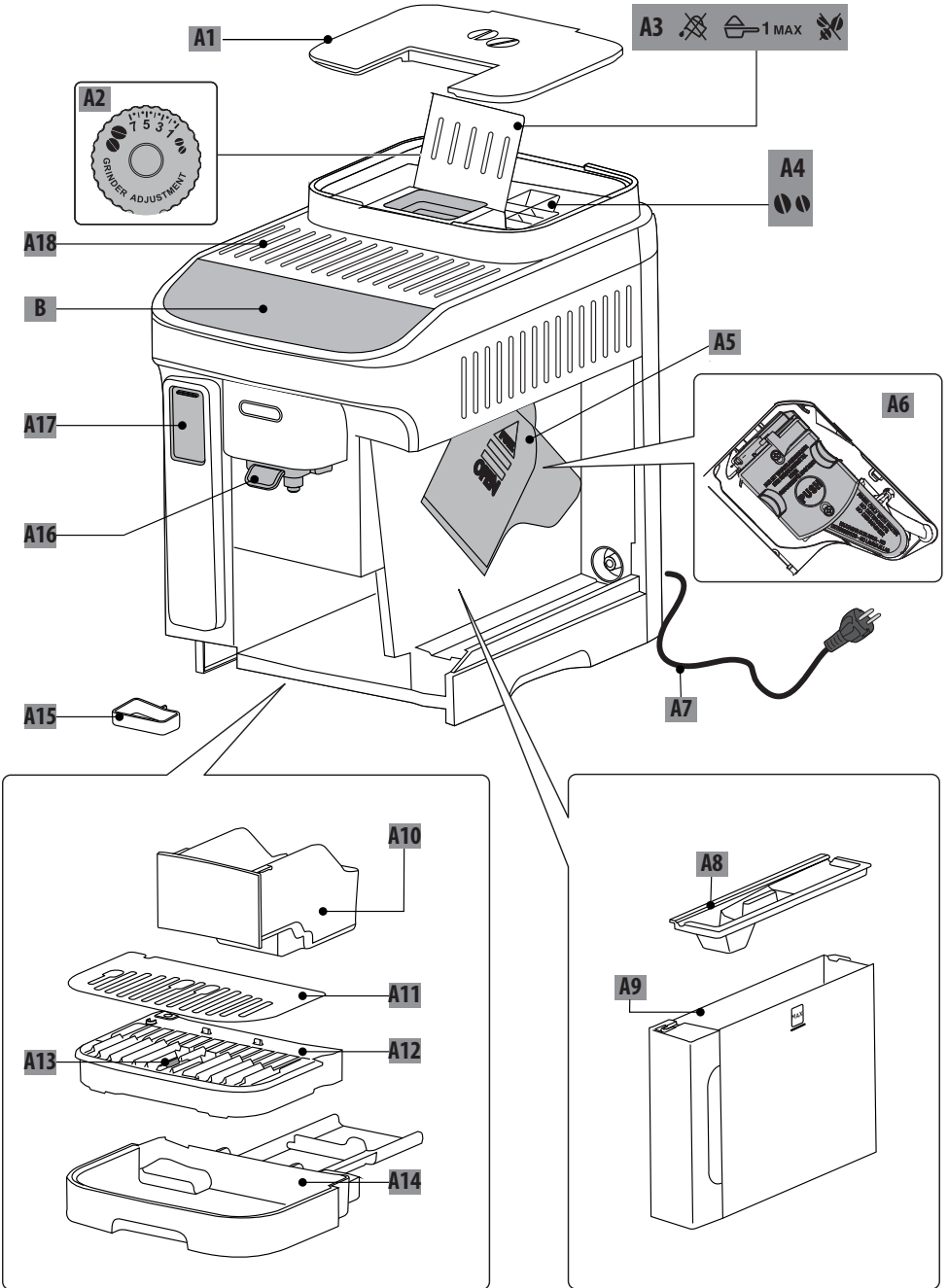

ECAM29X.5Y

MAGNIFICA — EVO —

ماكينة قهوة
إرشادات الاستخدام



DeLonghi