ECAM37X.70

DINAMICA
plus

MACCHINA DA CAFFÈ

Istruzioni per l'uso

MACHINE À CAFÉ

Mode d'emploi

Instructions videos available at:
<http://dinamicaplus.delonghi.com>



De'Longhi

A

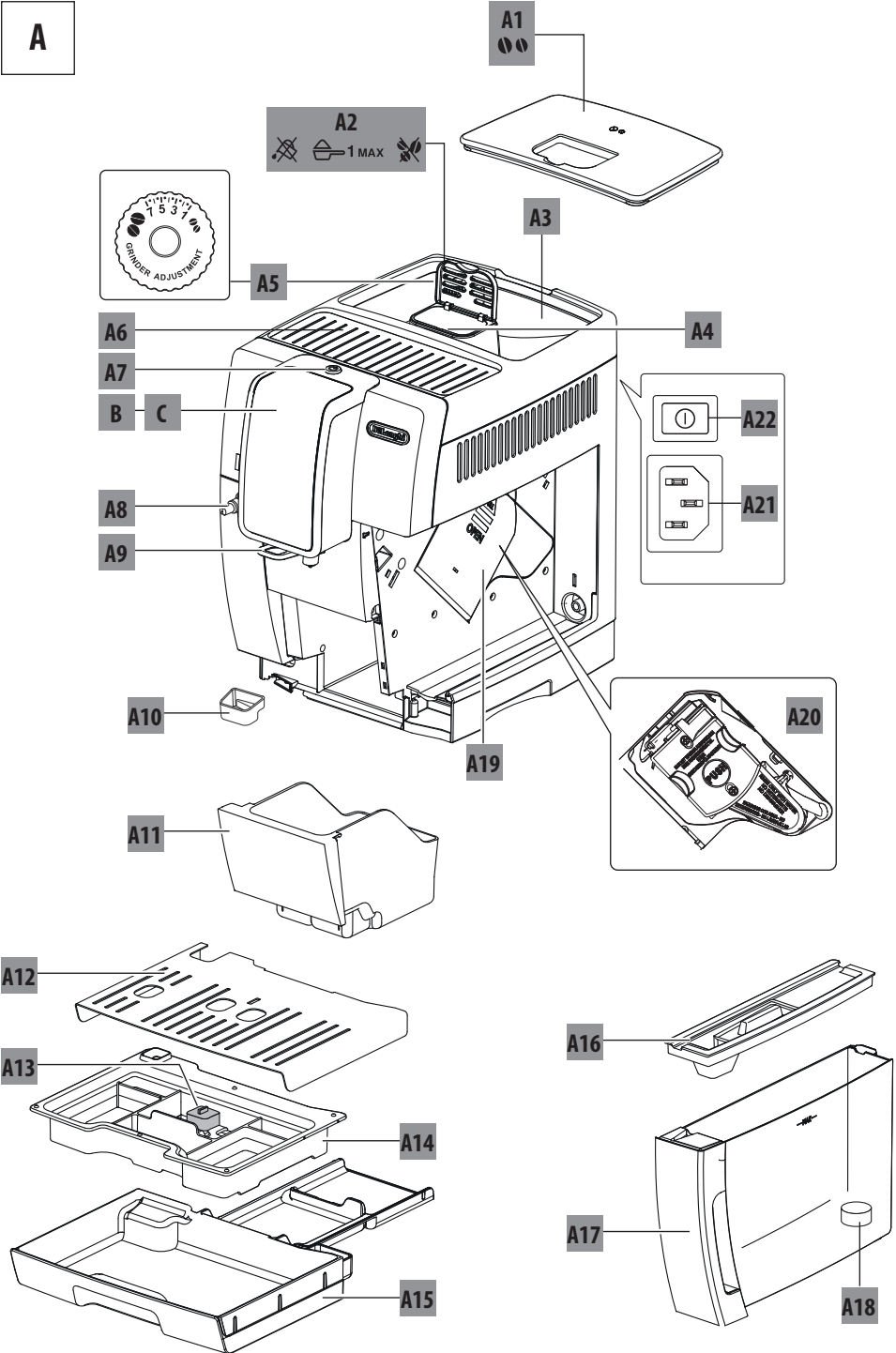

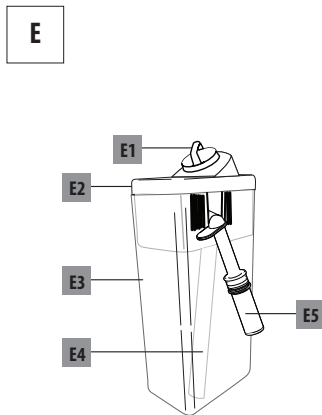
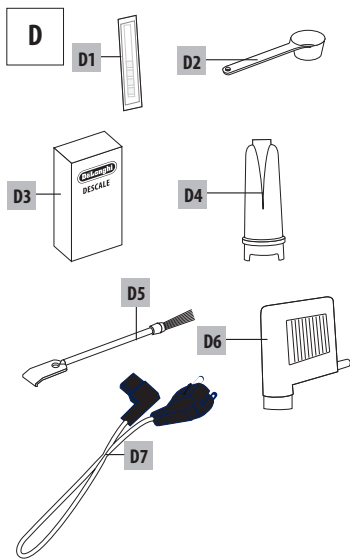
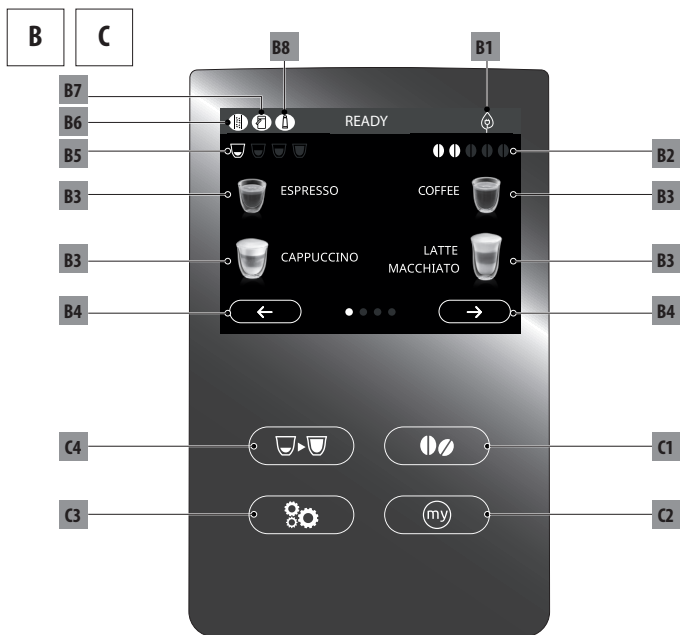

SOMMARIO

1. INTRODUZIONE	5
1.1 Lettere tra parentesi	5
1.2 Problemi e riparazioni	5
2. DESCRIZIONE	5
2.1 Descrizione dell'apparecchio (pag. 2 - A)	5
2.2 Descrizione della homepage (schermata principale) (pag. 3 - B)	5
2.3 Descrizione del pannello di controllo (pag. 3 - C)	5
2.4 Descrizione degli accessori (pag. 3 - D).....	5
2.5 Descrizione del contenitore latte (pag. 3 - E).....	5
3. PRIMA MESSA IN FUNZIONE DELL'APPARECCHIO	5
4. ACCENSIONE DELL'APPARECCHIO	6
5. SPEGNIMENTO DELL'APPARECCHIO	7
6. IMPOSTAZIONI DEL MENÙ	7
6.1 Accedere al menù.....	7
6.2 Uscire dal menù	7
6.3 Risciacquo	7
6.4 Decalcificazione	7
6.5 Filtro acqua	7
6.6 Valori bevande	7
6.7 Autospegnimento (standby)	7
6.8 Risparmio energetico	8
6.9 Temperatura caffè	8
6.10 Durezza acqua	8
6.11 Imposta lingua	8
6.12 Avviso acustico	8
6.13 Valori di fabbrica	8
6.14 Statistiche	8
7. PREPARAZIONE DEL CAFFÈ	8
7.1 Preparazione del caffè utilizzando il caffè in chicchi. 8	
7.2 Selezione dell'aroma del caffè.....	9
7.3 Selezione della quantità di caffè	9
7.4 Preparazione del caffè utilizzando il caffè pre-macinato.....	9
7.5 Regolazione del macinacaffè	10
7.6 Consigli per un caffè più caldo.....	10
8. CARAFFA DI CAFFÈ	10
9. PREPARAZIONE DI BEVANDE CALDE CON LATTE ...	10
9.1 Riempire e agganciare il contenitore latte.....	11
9.2 Regolare la quantità di schiuma.....	11
9.3 Preparazione automatica di bevande a base di latte11	
9.4 Pulizia del contenitore latte dopo ogni uso	12
10. EROGAZIONE ACQUA CALDA	12
11. PERSONALIZZARE LE BEVANDE	13

12. PULIZIA	13
12.1 Pulizia della macchina.....	13
12.2 Pulizia del circuito interno della macchina	13
12.3 Pulizia del contenitore dei fondi di caffè.....	13
12.4 Pulizia della vaschetta raccogliocce e raccoglicondensa ..	14
12.5 Pulizia dell'interno della macchina	14
12.6 Pulizia del serbatoio acqua	14
12.7 Pulizia dei beccucci erogatore caffè	14
12.8 Pulizia dell'imbuto per l'introduzione del caffè macinato ..	15
12.9 Pulizia dell'infusore	15
12.10 Pulizia del contenitore latte	15
12.11 Pulizia dell'ugello acqua calda	16
13. DECALCIFICAZIONE	16
14. PROGRAMMAZIONE DELLA DUREZZA DELL'ACQUA	17
14.1 Misurazione della durezza dell'acqua.....	17
14.2 Impostazione durezza acqua	18
15. FILTRO ADDOLCITORE	18
15.1 Installazione del filtro	18
15.2 Sostituzione del filtro	19
15.3 Rimozione del filtro.....	19
16. DATI TECNICI	19
16.1 Consigli per il Risparmio Energetico	19
17. MESSAGGI VISUALIZZATI SUL DISPLAY	19
18. RISOLUZIONE DEI PROBLEMI	24

1. INTRODUZIONE

Grazie per aver scelto la macchina automatica per caffè e cappuccino.

Prendetevi un paio di minuti per leggere le presenti istruzioni per l'uso. Eviterete così di incorrere in pericoli o di danneggiare la macchina.

1.1 Lettere tra parentesi

Le lettere tra parentesi corrispondono alla legenda riportata nella Descrizione dell'apparecchio (pag. 2-3).

1.2 Problemi e riparazioni

In caso di problemi, cercare prima di tutto di risolverli seguendo le avvertenze riportate nei capitoli "17. Messaggi visualizzati sul display" e "18. Risoluzione dei problemi".

Se queste risultassero inefficaci o per ulteriori chiarimenti, si consiglia di consultare l'assistenza clienti telefonando al numero indicato nel foglio "Assistenza clienti" allegato.

Se il Vostro paese non è tra quelli elencati nel foglio, telefonare al numero indicato nella garanzia. Per eventuali riparazioni, rivolgersi esclusivamente all'Assistenza Tecnica De'Longhi. Gli indirizzi sono riportati nel certificato di garanzia allegato alla macchina.

2. DESCRIZIONE





2.1 Descrizione dell'apparecchio (pag. 2 - A)

- A1. Coperchio del contenitore per i chicchi
- A2. Coperchio imbuto caffè pre-macinato
- A3. Contenitore per chicchi
- A4. Imbuto per l'introduzione del caffè pre-macinato
- A5. Manopola regolazione del grado di macinatura
- A6. Ripiano per tazze
- A7. Tasto : per accendere o spegnere la macchina (standby)
- A8. Ugello acqua calda
- A9. Erogatore caffè (regolabile in altezza)
- A10. Vaschetta raccogli-condensa
- A11. Contenitore per i fondi di caffè
- A12. Vassoio poggia tazze
- A13. Indicatore livello acqua della vaschetta raccogliacqua
- A14. Griglia vaschetta
- A15. Vaschetta raccogliacqua
- A16. Coperchio serbatoio acqua
- A17. Serbatoio dell'acqua
- A18. Sede per filtro addolcitore acqua
- A19. Sportello infusore
- A20. Infusore
- A21. Sede connettore cavo alimentazione
- A22. Interruttore generale

2.2 Descrizione della homepage (schermata principale) (pag. 3 - B)

- B1. Simbolo risparmio energetico attivo
- B2. Aroma selezionato
- B3. Bevande a selezione diretta
- B4. Freccia di scorrimento
- B5. Lunghezza selezionata
- B6. Allarme decalcificazione richiesta
- B7. Allarme pulizia contenitore latte richiesta
- B8. Allarme sostituzione filtro richiesta

2.3 Descrizione del pannello di controllo (pag. 3 - C)

- C1.  : selezione aroma bevanda
- C2.  : Menù selezione bevande personali. Al primo utilizzo, se non programmate precedentemente come descritto al capitolo "11. Personalizzare le bevande E", si procede direttamente alla personalizzazione della bevanda
- C3.  : menù impostazioni dell'apparecchio
- C4.  : selezione lunghezza bevanda

2.4 Descrizione degli accessori (pag. 3 - D)

- D1. Striscia reattiva "Total Hardness Test"
- D2. Misurino dosatore del caffè pre-macinato
- D3. Decalcificante
- D4. Filtro addolcitore (in alcuni modelli)
- D5. Pennello per pulizia
- D6. Erogatore acqua calda
- D7. Cavo alimentazione

2.5 Descrizione del contenitore latte (pag. 3 - E)

- E1. Manopola regolazione schiuma e funzione CLEAN
- E2. Coperchio contenitore latte
- E3. Contenitore latte
- E4. Tubo pescaggio latte
- E5. Tubo erogazione latte schiumato (regolabile)

3. PRIMA MESSA IN FUNZIONE DELL'APPARECCHIO

Nota Bene!

- Al primo utilizzo il circuito acqua è vuoto, per questo la macchina potrebbe essere molto rumorosa: il rumore si attenuerà man mano che il circuito di riempirà.
- La macchina è stata controllata in fabbrica utilizzando del caffè per cui è del tutto normale trovare qualche traccia di caffè nel macinino. È garantito comunque che questa macchina è nuova.
- Si consiglia di personalizzare al più presto la durezza dell'acqua seguendo la procedura descritta nel capitolo "14. Programmazione della durezza dell'acqua".

1. Inserire il connettore del cavo alimentazione (D7) nella sua sede (A21) sul retro dell'apparecchio e collegare l'apparecchio alla rete elettrica (fig. 1) e assicurarsi che l'interruttore generale (A22), posto sul retro dell'apparecchio sia premuto (fig. 2);

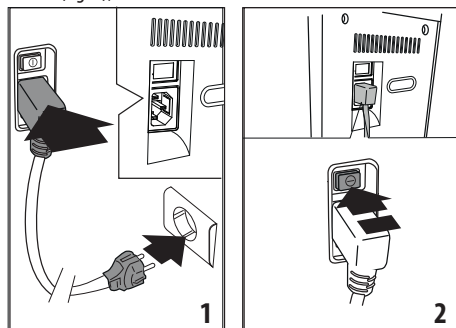

2. Selezionare la lingua del display premendo **Next >** fino a visualizzare sul display la lingua desiderata: quindi premere la bandierina corrispondente alla lingua.

Procedere quindi seguendo le istruzioni indicate sul display dall'apparecchio stesso:

3. Estrarre il serbatoio dell'acqua (A17) (fig. 3), riempire fino alla linea MAX (impressa sul serbatoio) con acqua fresca (fig. 4); e inserire quindi il serbatoio stesso (fig. 5);

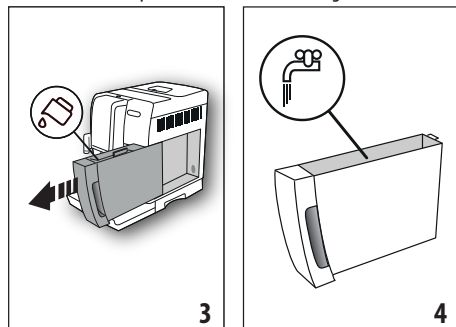

4. Controllare che l'erogatore acqua calda (D6) sia inserito sull'ugello (A8) (fig. 6) e posizionarvi sotto un contenitore (fig. 7) con capienza minima di 100 ml;

5. Premere **Ok ✓** per confermare: l'apparecchio eroga acqua dall'erogatore (fig. 8) e poi si spegne automaticamente.

Ora la macchina da caffè è pronta per il normale utilizzo.

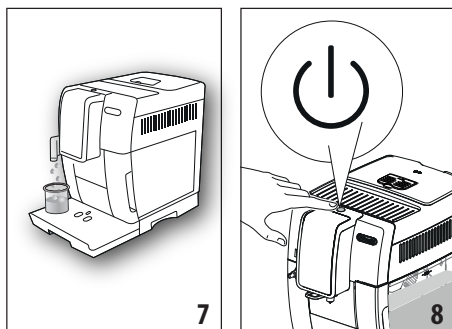
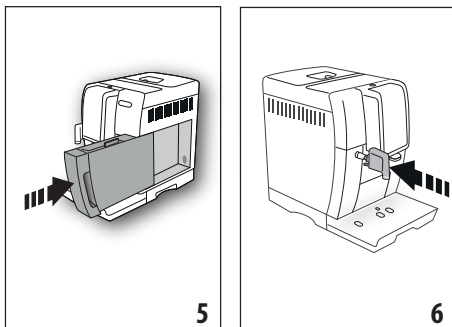

Nota Bene!

- Al primo utilizzo è necessario fare 4 - 5 cappuccini prima che la macchina cominci a dare un risultato soddisfacente.
- Durante la preparazione dei primi 4 - 5 cappuccini, è normale sentire un rumore di acqua in ebollizione: successivamente il rumore si attenuerà.
- Per migliori prestazioni della macchina, si consiglia di installare il filtro addolcitore (D4) seguendo le indicazioni al capitolo "15. Filtro addolcitore". Se il vostro modello non ha in dotazione il filtro, è possibile richiederlo ai Centri Assistenza Autorizzati De'Longhi.

4. ACCENSIONE DELL'APPARECCHIO

Nota Bene!

- Prima di accendere l'apparecchio, accertarsi che l'interruttore generale (A22) sia premuto (fig. 2).
- Ad ogni accensione, l'apparecchio esegue automaticamente un ciclo di preriscaldamento e di risciacquo che non può essere interrotto. L'apparecchio è pronto all'uso solo dopo l'esecuzione di questo ciclo.

1. Per accendere l'apparecchio, premere il tasto **⏻** (A7) (fig. 8);
2. Una volta completato il riscaldamento, inizia una fase di risciacquo con dell'acqua calda in uscita dall'erogatore caffè; in questo modo, oltre a riscaldare la caldaia, l'apparecchio

procede a far scorrere l'acqua calda nei condotti interni perché anch'essi si riscaldino.

L'apparecchio è pronto all'uso quando compare la schermata principale (homepage).

5. SPEGNIMENTO DELL'APPARECCHIO

Ad ogni spegnimento, l'apparecchio esegue un risciacquo automatico, qualora sia stato preparato un caffè.

1. Per spegnere l'apparecchio, premere il tasto  (A7) (fig. 8).
2. Se previsto, l'apparecchio esegue il risciacquo e poi si spegne (stand-by).

Nota Bene!

Se l'apparecchio non viene utilizzato per periodi prolungati, disconnettere l'apparecchio dalla rete elettrica:



1. Spegnere prima l'apparecchio premendo il tasto  (fig. 8);
2. Rilasciare l'interruttore generale (A22) posto sul retro dell'apparecchio (fig. 2).

Attenzione!

Non premere mai l'interruttore generale quando l'apparecchio è acceso.

6. IMPOSTAZIONI DEL MENÙ

6.1 Accedere al menù

1. Premere il tasto  (C3) per entrare nel menù;
2. Scorrere le voci del menù premendo  fino a visualizzare la voce desiderata;
3. Premere sulla voce del menù che si desidera selezionare.

6.2 Uscire dal menù

Una volta effettuate le regolazioni desiderate, premere  fino a tornare alla homepage.

6.3 Risciacquo

Con questa funzione è possibile far uscire acqua calda dall'erogatore caffè (A9) e dall'erogatore acqua calda (D6), se inserito, in modo da pulire e riscaldare il circuito interno della macchina.

1. Posizionare sotto l'erogatore caffè ed acqua calda un recipiente con capacità minima 100ml (fig. 8).
2. Una volta selezionata la voce "RISCIACQUO", dopo qualche secondo, prima dall'erogatore caffè e successivamente dall'erogatore acqua calda (se inserito), esce acqua calda che pulisce e riscalda il circuito interno della macchina (fig. 7).
3. Per interrompere il risciacquo premere  o attendere l'interruzione automatica.

Nota Bene!

- Per periodi di inutilizzo superiori a 3-4 giorni è vivamente consigliato, una volta riaccesa la macchina, erogare 2/3 risciacqui prima di utilizzarla;
- È normale che, dopo aver eseguito tale funzione, ci sia dell'acqua nel contenitore dei fondi di caffè (A11).

6.4 Decalcificazione







Per le istruzioni relative alla decalcificazione, fare riferimento al capitolo "13. Decalcificazione".

6.5 Filtro acqua

Per le istruzioni relative all'installazione del filtro (D4), fare riferimento al capitolo "15. Filtro addolcitore".

6.6 Valori bevande

In questa sezione si possono consultare le impostazioni personalizzate ed eventualmente riportare ai valori di fabbrica ogni singola bevanda.



1. Una volta entrati nel menù impostazioni, premere "VALORI BEVANDA": sul display compare il pannello dei valori della prima bevanda;
2. I valori vengono visualizzati su barre verticali: il valore di fabbrica è indicato dal simbolo  mentre il valore attualmente impostato è evidenziato dal riempimento della barra verticale;
3. Per ritornare al menù impostazione, premere  Per scorrere e visualizzare le bevande, premere ;
4. Per riportare ai valori di fabbrica la bevanda visualizzata sul display, premere  ;
5. "CONFERMA RESET?": per confermare, premere  (per annullare, );
6. "VALORI FABBRICA""IMPOSTATI": premere .

La bevanda è riprogrammata ai valori di fabbrica. Procedere con le altre bevande, oppure ritornare all'homepage premendo 2 volte .

6.7 Autospegnimento (standby)

È possibile impostare l'autospegnimento per fare in modo che l'apparecchio si spenga dopo 15 o 30 minuti oppure dopo 1, 2 o 3 ore di inutilizzo.

Per programmare l'autospegnimento, procedere come segue:

1. Premere "AUTOSPEGNIMENTO";
2. Selezionare l'intervallo di tempo desiderato premendo le frecce di selezione  (incremento) o  (decremento) del valore;
3. Per confermare, premere .

L'autospegnimento è così programmato.

6.8 Risparmio energetico

Con questa funzione è possibile attivare o disattivare la modalità di risparmio energetico. Quando la funzione è attiva, garantisce un minor consumo energetico, in accordo con le normative europee.

Per disattivare o riattivare la modalità "risparmio energetico", procedere come segue:

1. Premere "RISPARMIO ENERGETICO" per disattivare () o attivare () la funzione;

Sulla barra superiore dell'homepage, compare il relativo simbolo (B1) per indicare che la funzione è stata attivata.

Nota Bene:

Quando il risparmio energetico è attivo, l'erogazione potrebbe richiedere alcuni secondi di attesa.

6.9 Temperatura caffè

Se si desidera modificare la temperatura dell'acqua con cui viene erogato il caffè, procedere come segue:

1. Premere "TEMPERATURA CAFFÈ": sul display compaiono i valori selezionabili (il valore corrente è sottolineato);
2. Premere il valore che si desidera impostare (BASSA, MEDIA, ALTA).

Nota Bene:

La variazione di temperature è più efficace nelle bevande lunghe.

6.10 Durezza acqua

Per le istruzioni relative all'impostazione della durezza dell'acqua, fare riferimento al capitolo "14. Programmazione della durezza dell'acqua".



6.11 Imposta lingua

Se si desidera modificare la lingua del display, procedere come segue:

1. Premere "IMPOSTA LINGUA";
2. Premere la bandierina relativa alla lingua che si desidera selezionare (premere  per visualizzare tutte le lingue disponibili).

6.12 Avviso acustico

Con questa funzione si attiva o disattiva l'avviso acustico che la macchina emette ad ogni pressione delle icone e ad ogni inserimento/rimozione degli accessori. Per disattivare o riattivare l'avviso acustico, procedere come segue:

1. Premere "AVVISO ACUSTICO" per disattivare () o attivare () la funzione;

6.13 Valori di fabbrica

Con questa funzione si ripristinano tutti i settaggi del menù e tutte le programmazioni delle quantità per tutti i profili, ritornando ai valori di fabbrica (tranne la lingua, che rimane quella già impostata).

Per ripristinare i valori di fabbrica, procedere come segue:

1. Premere "VALORI FABBRICA": il display visualizza "REIMPOSTARE VALORI FABBRICA": premere  per confermare (o premere  per annullare l'operazione);
2. "VALORI FABBRICA IMPOSTATI": premere  per confermare.

6.14 Statistiche

Con questa funzione si visualizzano i dati statistici della macchina. Per visualizzarli, procedere come segue:

1. Premere "STATISTICHE" e verificare tutti i dati statistici scorrendo le voci con  .

7. PREPARAZIONE DEL CAFFÈ

7.1 Preparazione del caffè utilizzando il caffè in chicchi

Attenzione!

Non utilizzare chicchi di caffè verdi, caramellati o canditi perché possono incollarsi sul macinacaffè e renderlo inutilizzabile.

1. Introdurre il caffè in chicchi nell'apposito contenitore (A3) (fig. 10);

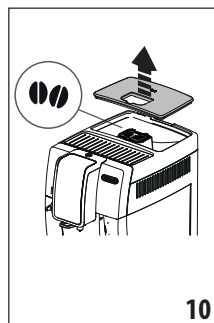
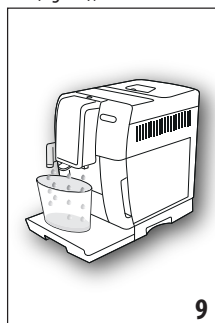



2. Posizionare una tazza sotto l'erogatore caffè (A9) (fig.9);
3. Abbassare l'erogatore in modo da avvicinarlo il più possibile alla tazza (fig. 11): si ottiene così una crema migliore;
4. Selezionare il caffè desiderato:
 - ESPRESSO
 - LONG
 - COFFEE
 - DOPPIO+

- 2X ESPRESSO

5. La preparazione inizia e sul display compare l'immagine della bevanda selezionata e una barra di progressione che si riempie man mano che la preparazione procede.

Nota Bene:

- È possibile preparare contemporaneamente 2 tazze di ESPRESSO premendo "2X  " durante la preparazione di 1 Espresso (l'immagine rimane visualizzata per alcuni secondi all'inizio della preparazione).
- Mentre la macchina sta facendo il caffè, l'erogazione può essere fermata in qualsiasi momento premendo .







Una volta terminata la preparazione, l'apparecchio è pronto per un nuovo utilizzo.

Nota Bene!

- Durante l'uso, sul display appariranno alcuni messaggi (RIEMPIRE SERBATOIO, SVUOTARE CONTENITORE FONDI, ecc.) il cui significato è riportato nel capitolo "17. Messaggi visualizzati sul display".
- Per ottenere un caffè più caldo, fare riferimento al paragrafo "7.6 Consigli per un caffè più caldo".
- Se il caffè fuoriesce a gocce oppure poco composito con poca crema oppure troppo freddo, leggere i consigli riportati nel paragrafo "7.5 Regolazione del macinacaffè" e nel capitolo "18. Risoluzione dei problemi".
- La preparazione di ciascun caffè è personalizzabile (vedi capitoli "11. Personalizzare le bevande").

7.2 Selezione dell'aroma del caffè







Premere il tasto  (C1):

my 	Personale (se programmato) / Standard
	X-LEGGERO
	LEGGERO
	MEDIO
	FORTE
	X-FORTE
	(vedi "7.4 Preparazione del caffè utilizzando il caffè pre-macinato")

Dopo l'erogazione, l'impostazione dell'aroma torna al valore my .

7.3 Selezione della quantità di caffè

Premere il tasto  (C4):



my 	Personale (se programmata) / Standard (vedi tabella al capitolo "11. Personalizzare le bevande" )
	QUANTITA' SMALL
	QUANTITA' MEDIUM
	QUANTITA' LARGE
	QUANTITA' X-LARGE

Dopo l'erogazione, l'impostazione della quantità torna al valore my .

7.4 Preparazione del caffè utilizzando il caffè pre-macinato

Attenzione!

- Non introdurre mai il caffè pre-macinato a macchina spenta, per evitare che si disperda all'interno della macchina, sporcandola. In questo caso la macchina potrebbe danneggiarsi.
- Non inserire mai più di 1 misurino raso (D2), altrimenti l'interno della macchina potrebbe sporcarsi oppure l'imbuto (A4) potrebbe otturarsi.
- Se si utilizza il caffè pre-macinato, si può preparare solo una tazza di caffè alla volta.

1. Premere il tasto  (C1) finché il display visualizza  (macinato).
2. Aprire il coperchio dell'imbuto caffè pre-macinato (A2).
3. Assicurarsi che l'imbuto(A4) non sia otturato, quindi inserire un misurino raso di caffè pre-macinato (fig. 12).

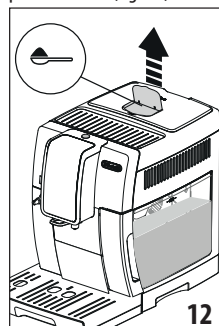
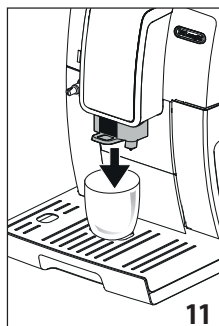

4. Posizionare una tazza sotto i beccucci dell'erogatore caffè (A9).

5. Selezionare il caffè desiderato:
 - ESPRESSO
 - LONG
 - COFFEE
6. La preparazione inizia e sul display compare l'immagine della bevanda selezionata e una barra di progressione che si riempie man mano che la preparazione procede.

Una volta terminata la preparazione, l'apparecchio è pronto per un nuovo utilizzo.

Attenzione! Preparando il caffè LONG:

A metà della preparazione, la macchina richiede l'inserimento di un nuovo misurino raso di caffè pre-macinato: procedere e premere .

7.5 Regolazione del macinacaffè

Il macinacaffè non deve essere regolato, almeno inizialmente, perché è già stato preimpostato in fabbrica in modo da ottenere una corretta erogazione del caffè.

Tuttavia se dopo aver fatto i primi caffè, l'erogazione dovesse risultare poco corposa e con poca crema o troppo lenta (a gocce), è necessario effettuare una correzione con la manopola di regolazione del grado di macinatura (A5) (fig. 13).

Nota Bene!

La manopola di regolazione deve essere ruotata solo mentre il macinacaffè è in funzione nella fase iniziale di preparazione delle bevande caffè.

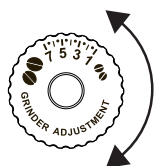

Se il caffè esce troppo lentamente o non esce affatto, girare in senso orario di uno scatto verso il numero 7.



Per ottenere, invece, un'erogazione del caffè più corposa e migliorare l'aspetto della crema, girare in senso antiorario di

uno scatto verso il numero 1 (non più di uno scatto alla volta, altrimenti il caffè poi può uscire a gocce).

L'effetto di questa correzione si avverte solo dopo l'erogazione di almeno 2 caffè successivi. Se dopo questa regolazione non si è ottenuto il risultato desiderato, è necessario ripetere la correzione ruotando la manopola di un altro scatto.

7.6 Consigli per un caffè più caldo

Per ottenere un caffè più caldo, si consiglia di:



- effettuare un risciacquo, selezionando la funzione "Risciacquo" nel menù impostazioni (paragrafo "6.3 Risciacquo ");
- scaldare con dell'acqua calda le tazze (utilizzare la funzione acqua calda, vedi capitolo "10. Erogazione acqua calda");
- aumentare la temperatura caffè nel menù impostazioni  ("C3") (paragrafo "6.9 Temperatura caffè"). La variazione di temperature è più efficace nelle bevande lunghe.

8. CARAFFA DI CAFFÈ

Questa bevanda, a base di caffè espresso, è una ricetta leggera ed equilibrata, con un sottile strato di crema, ideale da condividere in compagnia.

Accessorio optional:	
	Caraffa caffè (Capacità: 1 litro)
	EAN: 8004399333642

1. Posizionare una caraffa sotto l'erogatore caffè (A9): nella scelta della caraffa da utilizzare, tenere presente la quantità che verrà erogata, ovvero:

Dose selezionata	Quantità (ml)
	≈ 250
	≈ 500
	≈ 750

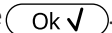
2. Premere "CARAFFA CAFFÈ";
3. Selezionare l'aroma ed il numero di tazze;
4. Premere .
5. Dopo qualche secondo, l'apparecchio inizia automaticamente la preparazione e sul display compare l'immagine della bevanda selezionata ed una barra di progressione che si riempie man mano che la preparazione procede.

Una volta terminata la preparazione, l'apparecchio è pronto per un nuovo utilizzo.

Nota Bene:

- : premere se si desidera interrompere completamente la preparazione e ritornare alla homepage.

AVVERTENZA DI SICUREZZA:

Dopo aver preparato la caraffa di caffè, lasciar raffreddare la macchina per 5 minuti prima di preparare un'altra bevanda. **Rischio di surriscaldamento!**

9. PREPARAZIONE DI BEVANDE CALDE CON LATTE

Nota Bene!

Per evitare di ottenere un latte poco schiumato, oppure con bolle grosse, pulire sempre il coperchio del contenitore latte (E2) e l'ugello acqua calda (A8) come descritto nei paragrafi "9.4 Pulizia del contenitore latte dopo ogni uso", "12.10 Pulizia del contenitore latte" e "12.11 Pulizia dell'ugello acqua calda".

9.1 Riempire e agganciare il contenitore latte

1. Togliere il coperchio (E2) (fig. 14);
2. Riempire il contenitore latte (E3) con una quantità sufficiente di latte, non superando il livello MAX impresso sul contenitore (fig. 15). Tenere presente che ogni tacca impressa sul fianco del contenitore corrisponde a circa 100 ml di latte;

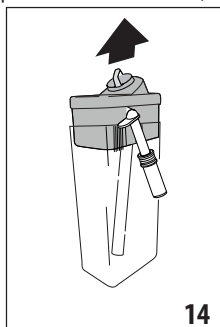
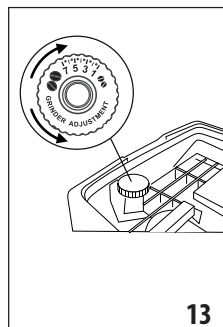

Nota Bene!

- Per ottenere una schiuma più densa e omogenea, è necessario utilizzare latte scremato o parzialmente scremato ed a temperatura di frigorifero (circa 5°C).
 - La qualità della schiuma può variare in base a:
 - tipo di latte o bevanda vegetale;
 - marca utilizzata;
 - ingredienti e valori nutrizionali.
 - Se la modalità "Risparmio energetico" è attivata, l'erogazione della bevanda potrebbe richiedere alcuni secondi di attesa.
3. Assicurarsi che il tubo di pescaggio del latte (E4) sia ben inserito nell'apposita sede prevista sul fondo del coperchio del contenitore latte (fig. 16);

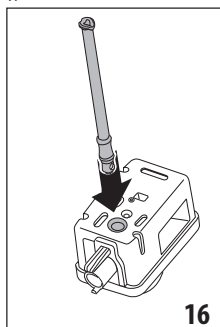
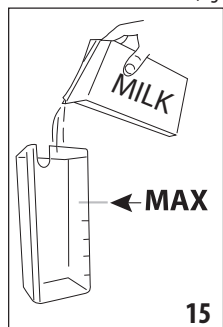

4. Riposizionare il coperchio sul contenitore latte;
5. Se presente, estrarre l'erogatore acqua calda (D6);
6. Agganciare spingendo a fondo il contenitore latte (E) all'ugello (A8) (fig. 17): la macchina emette un segnale acustico (se la funzione avviso acustico è attiva);

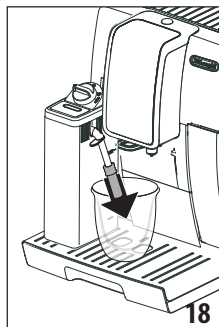
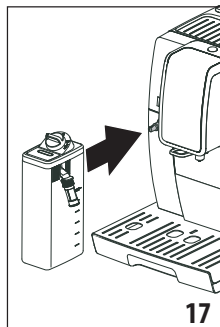

7. Posizionare una tazza sufficientemente grande sotto i beccucci dell'erogatore caffè (A9) e sotto il tubo erogazione latte schiumato (E5); regolare la lunghezza del tubo erogazione latte, per avvicinarlo alla tazza, semplicemente tirandolo verso il basso (fig. 18).



8. Seguire le indicazioni riportate di seguito per ogni specifica funzione.

9.2 Regolare la quantità di schiuma

Ruotando la manopola regolazione schiuma (E1), si seleziona la quantità di schiuma del latte che verrà erogata durante la preparazione delle bevande latte.

Posizione manopola	Descrizione	Consigliato per...
	NO SCHIUMA	LATTE CALDO (non schiumato) /CAFFELATTE
	MINIMA SCHIUMA	latte macchiato/ FLAT WHITE
	MASSIMA SCHIUMA	CAPPUCCINO/ CAPPUCCINO+ / CAPPUCCINO MIX / ESPRESSO MACCHIATO / LATTE CALDO (schiumato)



9.3 Preparazione automatica di bevande a base di latte

1. Riempire ed agganciare il contenitore latte (E) come illustrato precedentemente.
2. Selezionare la bevanda desiderata:
 - CAPPUCCINO
 - LATTE MACCHIATO
 - MILK (LATTE CALDO)
 - CAPPUCCINO+
 - CAPPUCCINO MIX
 - CAFFELATTE
 - FLAT WHITE
 - ESPRESSO MACCHIATO

- Sul display la macchina consiglia di ruotare la manopola regolazione schiuma (E1) in base alla schiuma che la ricetta originale prevede: ruotare quindi la manopola posta sul coperchio del contenitore latte.
- Dopo qualche secondo, l'apparecchio inizia automaticamente la preparazione e sul display compare l'immagine della bevanda selezionata ed una barra di progressione che si riempie man mano che la preparazione procede.

Una volta terminata la preparazione, l'apparecchio è pronto per un nuovo utilizzo.

Nota Bene: indicazioni generali per tutte le preparazioni a base di latte

-  **Esc**: premere se si desidera interrompere completamente la preparazione e ritornare alla homepage.
-  **Stop**: premere per interrompere l'erogazione del latte o del caffè e passare alla successiva erogazione (se prevista) per completare la bevanda.
- La preparazione di ciascuna bevanda latte è personalizzabile (vedi capitoli "11. Personalizzare le bevande").
- Non lasciare a lungo il contenitore latte fuori dal frigorifero: più sale la temperatura del latte (5°C ideale), più peggiora la qualità della schiuma.

9.4 Pulizia del contenitore latte dopo ogni uso

Dopo ogni uso delle funzioni latte viene visualizzata la richiesta "RUOTARE MANOPOLA" "IN POSIZIONE CLEAN" ed è necessario procedere alla pulizia del coperchio montalatte:

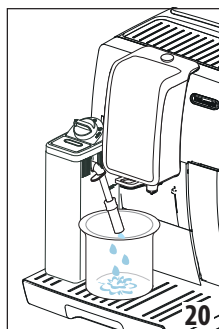
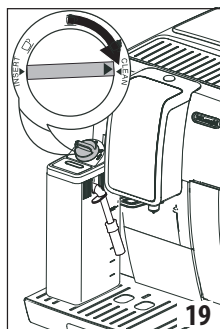
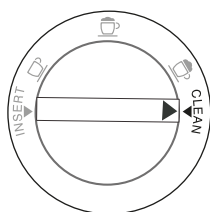

- Lasciare inserito il contenitore latte (E) nella macchina (non è necessario svuotare il contenitore latte);
 - Posizionare una tazza o un altro recipiente sotto il tubo erogazione latte schiumato;
- Ruotare la manopola regolazione schiuma (E1) su "CLEAN" (fig. 19): il display visualizza "PULIZIA IN CORSO" "RECIPIENTE SOTTO EROGATORE" assieme ad una barra che si riempie man mano che la pulizia si completa (fig. 20). Dal tubo erogazione latte schiumato esce vapore frammisto ad acqua calda. La pulizia si interrompe automaticamente;

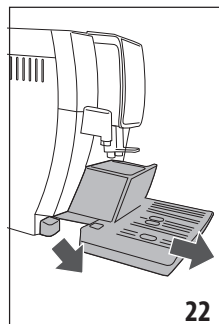

- Riportare la manopola regolazione su una delle selezioni della schiuma;
- Togliere il contenitore latte e pulire sempre l'ugello acqua calda (A8) con una spugna (fig. 21).



Nota Bene!

- Se si devono preparare più tazze di bevande a base di latte, procedere con la pulizia del contenitore latte dopo l'ultima preparazione. Per procedere con le preparazioni successive, quando compare il messaggio per la funzione CLEAN, premere  **Esc**.
- Se la pulizia non viene effettuata, sul display compare il simbolo  a ricordare che è necessario procedere con la pulizia del contenitore latte.
- Il contenitore con il latte può essere conservato in frigo.
- In alcuni casi, per effettuare la pulizia, è necessario attendere il riscaldamento della macchina.

10. EROGAZIONE ACQUA CALDA

- Controllare che l'erogatore acqua calda (D6) sia agganciato correttamente all'ugello acqua calda (A8);
- Posizionare un contenitore sotto l'erogatore (più vicino possibile per evitare spruzzi);
- Premere "ACQUA CALDA"; sul display compare la relativa immagine e una barra di progressione che si riempie man mano che la preparazione procede;

4. La macchina eroga acqua calda e poi interrompe automaticamente l'erogazione. Per interrompere manualmente l'erogazione di acqua calda premere **Stop X**.

Nota Bene!

- Se la modalità "Risparmio energetico" è attivata, l'erogazione di acqua calda potrebbe richiedere alcuni secondi di attesa.
- La preparazione di acqua calda è personalizzabile (vedi capitoli "11. Personalizzare le bevande").

11. PERSONALIZZARE LE BEVANDE **(my)**

Aroma (per le bevande per cui è previsto) e lunghezza delle bevande possono essere personalizzate.

1. Premere **(my)** (C2);
2. Selezionare la bevanda che si desidera personalizzare per accedere alle schermate di personalizzazione: i relativi accessori devono essere inseriti;
3. (Solo bevande a base di caffè) Selezionare l'aroma desiderato premendo "-" o "+" e premere **Ok ✓**;
4. La preparazione inizia e l'apparecchio propone la schermata di personalizzazione della lunghezza illustrata da una barra verticale. La stella accanto la barra rappresenta la lunghezza attualmente impostata;
5. Quando la lunghezza raggiunge la quantità minima programmabile, sul display compare **Stop X**;
6. Premere **Stop X** quando in tazza si raggiunge la quantità desiderata;
7. Premere **Ok ✓** per salvare (oppure **↩ Esc** per annullare).

L'apparecchio conferma se i valori sono stati salvati o no (a seconda della selezione precedente): premere **Ok ✓**.

L'apparecchio ritorna alla homepage.

Nota Bene!

- **Bevande a base di latte:** si memorizza l'aroma del caffè e successivamente si memorizzano singolarmente le quantità di latte e di caffè;
- **Acqua calda:** l'apparecchio eroga acqua calda: premere **Stop X** per memorizzare la quantità desiderata.
- È possibile uscire dalla programmazione premendo **↩ Esc**: i valori non saranno salvati.

Tabella quantità bevande		
Bevanda	Quantità standard	Quantità programmabile
ESPRESSO	40 ml	20-180 ml
LONG	160 ml	115-250 ml
COFFEE	180 ml	100-240 ml

DOPPIO+	120 ml	80-180 ml
ACQUA CALDA	250 ml	20-420 ml

12. PULIZIA

12.1 Pulizia della macchina

Le seguenti parti della macchina devono essere pulite periodicamente:

- il circuito interno della macchina;
- il contenitore dei fondi di caffè (A11);
- la vaschetta raccogliacqua (A15), la vaschetta raccogli-condensa (A10), la griglia vaschetta (A14) e l'indicatore vaschetta piena (A13);
- il serbatoio dell'acqua (A17);
- i beccucci dell'erogatore caffè (A9);
- l'imbutto per l'introduzione del caffè pre-macinato (A4);
- l'infusore (A20), accessibile dopo aver aperto lo sportello di servizio (A19);
- il contenitore del latte (E);
- l'ugello acqua calda (A8);
- il pannello di controllo (B).

Attenzione!

- Per la pulizia della macchina non usare solventi, detersivi abrasivi o alcool. Con le superautomatiche De'Longhi non è necessario utilizzare additivi chimici per la pulizia della macchina.
- Nessun componente dell'apparecchio può essere lavato in lavastoviglie ad eccezione della griglia vaschetta (A14) e del contenitore latte (E).
- Non utilizzare oggetti metallici per togliere le incrostazioni o i depositi di caffè, perché potrebbe graffiare le superfici in metallo o in plastica.

12.2 Pulizia del circuito interno della macchina

Per periodi d'inutilizzo superiori ai 3/4 giorni è consigliato vivamente, prima di utilizzarla, di accenderla ed erogare:

- 2/3 risciacqui selezionando la funzione "Risciacquo" (paragrafo "6.3 Risciacquo");
- dell'acqua calda, per qualche secondo (capitolo "10. Erogazione acqua calda").

Nota Bene!

È normale che, dopo aver eseguito tale pulizia, ci sia dell'acqua nel contenitore dei fondi di caffè (A11).

12.3 Pulizia del contenitore dei fondi di caffè

Quando sul display compare "SVUOTARE CONTENITORE FONDI", è necessario svuotarlo e pulirlo. Finché non si pulisce il contenitore dei fondi (A11) la macchina non può fare il caffè. L'apparecchio segnala la necessità di svuotare il contenitore anche se non è pieno, qualora siano trascorse 72 ore dalla prima preparazione

eseguita (perché il conteggio delle 72 ore sia eseguito correttamente, la macchina non deve essere mai spenta con l'interruttore generale) (A22).

Attenzione! Pericolo di scottature

Se si fanno diversi cappuccini di seguito, il poggiategge in metallo (A12) diventa caldo. Attendere che si raffreddi prima di toccarlo e afferrarlo solo dalla parte anteriore.

Per eseguire la pulizia (a macchina accesa):

1. Estrarre la vaschetta raccogliogocce (A15) (fig. 22), svuotarla e pulirla.
2. Svuotare e pulire accuratamente il contenitore dei fondi (A11) avendo cura di rimuovere tutti i residui che possono essere depositati sul fondo: il pennello in dotazione (D5) è dotato di spatola adatta a quest'operazione.
3. Controllare la vaschetta raccoglicondensa (A10) (di colore rosso) e, se è piena, svuotarla.

Attenzione!

Quando si estrae la vaschetta raccogliogocce è obbligatorio svuotare sempre il contenitore fondi caffè anche se è riempito poco. Se questa operazione non è effettuata può succedere che, quando si fanno i caffè successivi, il contenitore fondi si riempia più del previsto e che la macchina si intasi.

12.4 Pulizia della vaschetta raccogliogocce e raccoglicondensa

Attenzione!

La vaschetta raccogliogocce (A15) è provvista di un indicatore galleggiante (A13) (di colore rosso) del livello dell'acqua contenuta (fig. 23). Prima che questo indicatore cominci a sporgere dal vasoio poggia tazze (A12), è necessario svuotare la vaschetta e pulirla, altrimenti l'acqua può traboccare dal bordo e danneggiare la macchina, il piano di appoggio o la zona circostante.

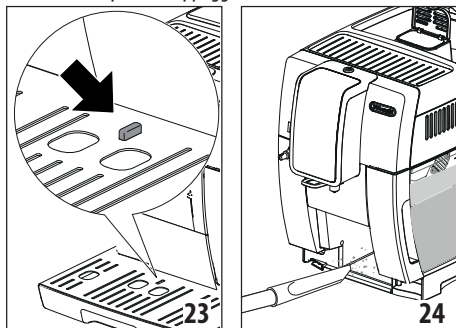

Per rimuovere la vaschetta raccogliogocce, procedere come segue:

1. Estrarre la vaschetta raccogliogocce ed il contenitore dei fondi di caffè (A11) (fig. 22);

2. Rimuovere il vasoio poggiategge (A12), la griglia vaschetta (A14), quindi svuotare la vaschetta raccogliogocce ed il contenitore dei fondi e lavare tutti i componenti.
3. Controllare la vaschetta raccoglicondensa di colore rosso (A15) e, se è piena, svuotarla;
4. Reinscrivere la vaschetta raccogliogocce completa di griglia e di contenitore dei fondi di caffè.

12.5 Pulizia dell'interno della macchina

Pericolo di scosse elettriche!

Prima di eseguire le operazioni di pulizia delle parti interne, la macchina deve essere spenta (vedi "5. Spegnimento dell'apparecchio") e scollegata dalla rete elettrica. Non immergere mai la macchina nell'acqua.

1. Controllare periodicamente (circa una volta al mese) che l'interno della macchina (accessibile una volta estratta la vaschetta raccogliogocce) (A15) non sia sporco. Se necessario, rimuovere i depositi di caffè con il pennello in dotazione (D5) e una spugna.
2. Aspirare tutti i residui con un aspirapolvere (fig. 24).

12.6 Pulizia del serbatoio acqua

1. Pulire periodicamente (circa una volta al mese) e ad ogni sostituzione del filtro addolcitore (D4) (se previsto) il serbatoio acqua (A17) con un panno umido e un po' di detersivo delicato: risciacquare accuratamente prima di riempire e reinserire il serbatoio;
2. Rimuovere il filtro (se presente) e risciacquarlo con acqua corrente;
3. Reinscrivere il filtro (se previsto), riempire il serbatoio con acqua fresca e reinserire il serbatoio;
4. (Solo modelli con filtro addolcitore) Erogare circa 100ml di acqua calda per riattivare il filtro.

12.7 Pulizia dei beccucci erogatore caffè

1. Pulire periodicamente i beccucci erogatore caffè (A9) servendosi di una spugna o di un panno (fig. 25A);
2. Controllare che i fori dell'erogatore caffè non siano otturati. Se necessario rimuovere i depositi di caffè con uno stuzzicadenti (fig. 25B).



12.8 Pulizia dell'imbuto per l'introduzione del caffè macinato

Controllare periodicamente (circa una volta al mese) che l'imbuto per l'introduzione del caffè pre-macinato (A4) non sia otturato. Se necessario, rimuovere i depositi di caffè con il pennello (D5) in dotazione.

12.9 Pulizia dell'infusore

L'infusore (A20) dev'essere pulito almeno una volta al mese.

Attenzione!

L'infusore non può essere estratto quando la macchina è accesa.

1. Assicurarsi che la macchina abbia eseguito correttamente lo spegnimento (vedi capitolo "5. Spegnimento dell'apparecchio");
2. Estrarre il serbatoio acqua (A17) (fig. 3);
3. Aprire lo sportello infusore (A19) (fig. 26) posizionato sul fianco destro;
4. Premere verso l'interno i due tasti di sgancio colorati e contemporaneamente estrarre l'infusore verso l'esterno (fig. 27);
5. Immergere per circa 5 minuti l'infusore in acqua e poi risciacquarlo sotto il rubinetto;

Attenzione!

SCIACQUARE SOLO CON ACQUA
NO DETERSIVI - NO LAVASTOVIGLIE

Pulire l'infusore senza usare detersivi perché potrebbero danneggiarlo.

6. Utilizzando il pennello (D5), pulire eventuali residui di caffè sulla sede dell'infusore, visibili dallo sportello infusore;
7. Dopo la pulizia, reinserire l'infusore infilandolo nel supporto (fig. 28); quindi premere sulla scritta PUSH fino a sentire il clic di aggancio;

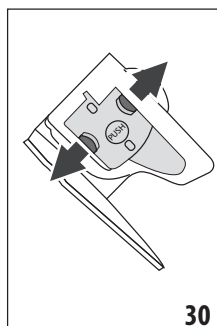
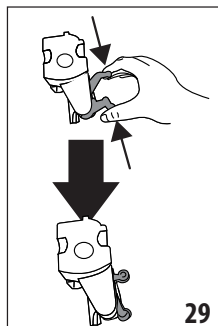
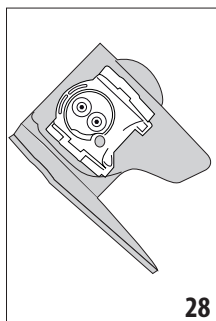
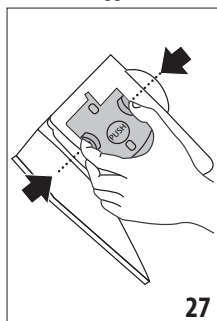

8. Una volta inserito, assicurarsi che i due tasti colorati siano scattati verso l'esterno (fig. 30);
9. Chiudere lo sportello infusore;
10. Reinscrivere il serbatoio acqua.

12.10 Pulizia del contenitore latte

Per mantenere efficiente il montalatte, pulire il contenitore latte (E) come descritto di seguito, ogni due giorni:

1. Estrarre il coperchio (E2);
2. Sfilare il tubo erogazione latte (E5) e il tubo di pescaggio (E4) (fig. 31);

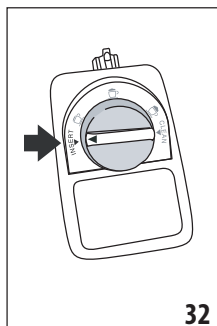
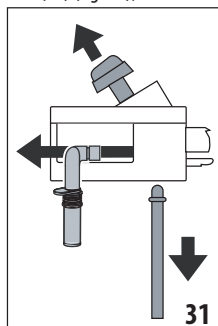

3. Ruotare in senso anti-orario la manopola regolazione schiuma (E1) fino alla posizione "INSERT" (fig. 31) e sfilarla verso l'alto;
4. Lavare accuratamente tutti i componenti con acqua calda e detersivo delicato. **È possibile lavare in lavastoviglie tutti i componenti, posizionandoli però sul cestello superiore della lavastoviglie.** Prestare particolare attenzione che sull'incavo e sul canalino situato sotto la manopola (fig. 32) non rimangano residui di latte: eventualmente raschiare il canalino con uno stuzzicadenti;
5. Sciacquare l'interno della sede della manopola regolazione schiuma con acqua corrente (fig. 33);

Nota Bene!

Se l'infusore è difficile da inserire, è necessario (prima dell'inserimento) portarlo alla giusta dimensione premendo le due leve come indicato in fig. 29.

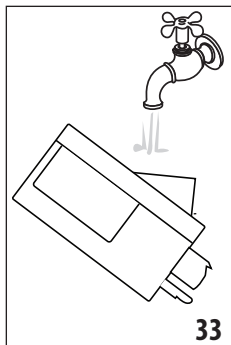

6. Verificare anche che il tubo pescaggio e il tubo erogazione non siano otturati da residui di latte;
7. Rimontare la manopola inserendola in corrispondenza della scritta "INSERT", il tubo erogazione e il tubo pescaggio latte;
8. Riposizionare il coperchio sul contenitore latte (E2).

12.11 Pulizia dell'ugello acqua calda

Pulire l'ugello (A8) dopo ogni preparazione del latte, con una spugna, rimuovendo i residui di latte depositati sulle guarnizioni (fig. 21).

13. DECALCIFICAZIONE

Attenzione!

- Prima dell'uso, leggere le istruzioni e l'etichettatura del decalcificante, riportate sulla confezione del decalcificante stesso.
- Si raccomanda di utilizzare esclusivamente decalcificanti De'Longhi. L'utilizzo di decalcificanti non idonei, come pure la decalcificazione non regolarmente eseguita, può comportare l'insorgenza di difetti non coperti dalla garanzia del produttore.
- Il decalcificante può danneggiare le superfici delicate. Se il prodotto viene rovesciato accidentalmente, asciugare immediatamente.

Per effettuare la decalcificazione	
Decalcificante	Decalcificante De'Longhi
Contenitore	Capacità consigliata: 2 l
Tempo	~45min

Decalcificare la macchina quando sul display appare "NECESSARIA DECALCIFICA" "OK PER INIZIARE (~45min)": se si desidera procedere subito con la decalcificazione, premere **Ok ✓** e seguire le operazioni dal punto 3.

Per rimandare la decalcificazione ad un altro momento, premere **ESC**: sul display il simbolo  ricorda che l'apparecchio ha bisogno di essere decalcificato. (Il messaggio verrà riproposto ad ogni accensione).

Per accedere al menù decalcificazione:

1. Premere il tasto **8** (C3) per entrare nel menù;
2. Premere "DECALCIFICA" e seguire le indicazioni sul display;

3. "RIMUOVERE FILTRO ACQUA" (fig. 34); estrarre il serbatoio acqua (A17), rimuovere il filtro acqua (D4) (se presente), svuotare il serbatoio acqua. Premere **Next >**;

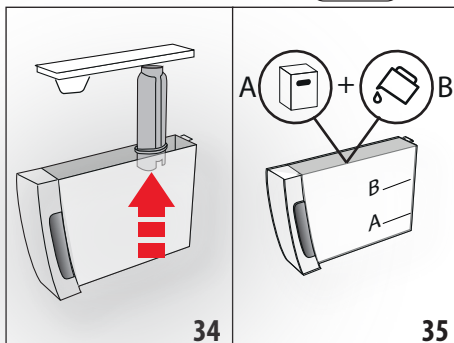

4. "DECALCIFICANTE (LIVELLO A) E ACQUA (LIVELLO B)" (fig. 35); Versare nel serbatoio acqua il decalcificante fino al livello A (corrispondente a una confezione da 100ml) impresso sul lato interno del serbatoio; quindi aggiungere acqua (un litro) fino a raggiungere il livello B; reinserire il serbatoio acqua. Premere **Next >**;
5. "SVUOTARE VASCHETTA RACCOGLIGOCCE" (fig. 22):
6. Rimuovere, svuotare e reinserire la vaschetta raccogli gocce (A15) ed il contenitore fondi (A11). Premere **Next >**;
7. "POSIZIONARE CONTENITORE 2l OK PER INIZIARE":
Posizionare sotto l'erogatore acqua calda (D6) e sotto l'erogatore caffè (A9) un contenitore vuoto con capacità minima pari a 2 litri (fig. 9);

Attenzione! Pericolo di scottature

Dall'erogatore acqua calda e dall'erogatore caffè fuoriesce acqua calda contenente aidi. Prestare pertanto attenzione a non venire in contatto con tale soluzione.

8. Premere **Ok ✓** per confermare l'inserimento della soluzione decalcificante. Il display visualizza "DECALCIFICA IN CORSO, ATTENDERE PREGO": il programma di decalcificazione si avvia e la soluzione decalcificante esce sia dall'erogatore acqua calda che dall'erogatore caffè eseguendo automaticamente tutta una serie di risciacqui ad intervalli per rimuovere i residui di calcare dall'interno della macchina;

Dopo circa 25 minuti, l'apparecchio interrompe la decalcificazione.;

9. "SCIACQUARE E RIEMPIRE CON ACQUA FINO AL LIVELLO MAX" (fig. 4): l'apparecchio adesso è pronto per un processo di risciacquo con acqua fresca. Svuotare il contenitore utilizzato per raccogliere la soluzione decalcificante ed estrarre il serbatoio acqua, svuotarlo, sciacquarlo con acqua corrente, riempirlo fino al livello MAX con acqua fresca ed inserirlo in macchina;

10. "POSIZIONARE CONTENITORE 2I OK PER INIZIARE RISCIAQUO": Riposizionare vuoto il contenitore usato per raccogliere la soluzione decalcificante sotto l'erogatore caffè e l'erogatore acqua calda (fig. 9) e premere **Ok ✓**;
11. L'acqua calda esce prima dall'erogatore caffè e successivamente dall'erogatore acqua calda e il display visualizza "RISCIAQUO IN CORSO";
12. Quando l'acqua nel serbatoio termina, svuotare il contenitore usato per raccogliere l'acqua di risciacquo;
13. (Se il filtro era installato) "INSERIRE IL FILTRO NELLA SUA SEDE" (fig. 36). Premere **Next >** ed estrarre il serbatoio acqua, reinserire, se tolto precedentemente, il filtro addolcitore;
14. "SCIACQUARE E RIEMPIRE CON ACQUA FINO AL LIVELLO MAX" (fig. 4): Riempire il serbatoio fino al livello MAX con acqua fresca;
15. "INSERIRE SERBATOIO ACQUA" (fig. 5): Reinserrire il serbatoio acqua;

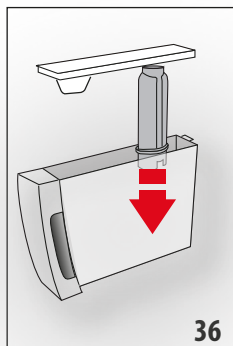

16. "POSIZIONARE CONTENITORE 2I OK PER INIZIARE RISCIAQUO": Riposizionare vuoto il contenitore usato per raccogliere la soluzione decalcificante sotto l'erogatore acqua calda (fig. 9) e premere **Ok ✓**;
17. L'acqua calda esce dall'erogatore acqua calda/vapore e il display visualizza "RISCIAQUO IN CORSO, ATTENDERE PREGO";

18. "SVUOTARE VASCHETTA RACCOGLIGOCCE" (fig. 22): Al termine del secondo risciacquo, rimuovere, svuotare e reinserire la vaschetta raccogliocce (A15) ed il contenitore fondi (A11): premere **Next >**;
 19. "DECALCIFICA COMPLETATA": premere **Ok ✓**;
 20. "RIEMPIRE SERBATOIO CON ACQUA FRESCA": svuotare il contenitore usato per raccogliere l'acqua di risciacquo, estrarre e rabboccare i serbatoio acqua con acqua fresca fino al livello MAX e reinserirlo in macchina.
- L'operazione di decalcificazione è così ultimata.

Nota Bene!

- Se il ciclo di decalcificazione non dovesse terminare correttamente (es. mancanza erogazione energia elettrica) si consiglia di ripetere il ciclo;
- È normale che, dopo aver eseguito il ciclo di decalcificazione, ci sia dell'acqua nel contenitore dei fondi di caffè (A11).

- L'apparecchio richiede un terzo risciacquo, nel caso in cui il serbatoio acqua non sia stato riempito fino al livello max: questo per garantire non ci sia soluzione decalcificante nei circuiti interni dell'apparecchio. Prima di avviare il risciacquo, ricordarsi di svuotare la vaschetta raccogliocce;
- L'eventuale richiesta, da parte della macchina, di due cicli di decalcifica molto ravvicinati è da considerarsi normale, come conseguenza del sistema evoluto di controllo implementato nella macchina.

14. PROGRAMMAZIONE DELLA DUREZZA DELL'ACQUA

Il messaggio "NECESSARIA DECALCIFICA - OK PER INIZIARE (~45MIN) **!**" viene visualizzato dopo un periodo di funzionamento predeterminato che dipende dalla durezza dell'acqua. La macchina è preimpostata in fabbrica sul "LIVELLO 4" di durezza. Volendo è possibile programmare la macchina in base alla reale durezza dell'acqua in utenza nelle varie regioni, rendendo così meno frequente l'operazione di decalcificazione.

14.1 Misurazione della durezza dell'acqua

1. Togliere dalla sua confezione la striscia reattiva in dotazione "TOTAL HARDNESS TEST" (D1).
2. Immergere completamente la striscia in un bicchiere d'acqua per circa un secondo.
3. Estrarre la striscia dall'acqua e scuoterla leggermente. Dopo circa un minuto si formano 1, 2, 3 oppure 4 quadratini di colore rosso, a seconda della durezza dell'acqua ogni quadratino corrisponde a 1 livello.

Striscia reattiva	Durezza acqua
	Livello 1 = acqua dolce
	Livello 2 = acqua poco dura
	Livello 3 = acqua dura
	Livello 4 = acqua molto dura

14.2 Impostazione durezza acqua

1. Accedere al menù come indicato al paragrafo "6.1 Accedere al menù";
2. Premere "DUREZZA ACQUA";
3. "DUREZZA ACQUA, ATTUALE SOTTOLINEATO": Premere il livello desiderato (Livello 1 = acqua dolce; Livello 4 = acqua molto dura);
4. Premere **↶ Esc** per tornare alla homepage.

A questo punto la macchina è riprogrammata secondo la nuova impostazione della durezza dell'acqua.

15. FILTRO ADDOLCITORE

Alcuni modelli hanno in dotazione il filtro addolcitore (D4): se il vostro modello ne è sprovvisto, vi consigliamo di acquistarlo presso i centri assistenza autorizzati De'Longhi. Per un utilizzo corretto del filtro, seguire le istruzioni di seguito riportate.

15.1 Installazione del filtro

1. Togliere il filtro (D4) dalla confezione;
2. Accedere al menù come indicato al paragrafo "6.1 Accedere al menù";
3. Premere "FILTRO ACQUA";
4. "RUOTARE IL DATARIO FINO A PROSSIMI 2 MESI" (fig. 37): ruotare il disco del datario affinché siano visualizzati i prossimi 2 mesi di utilizzo. Premere **Next >**;

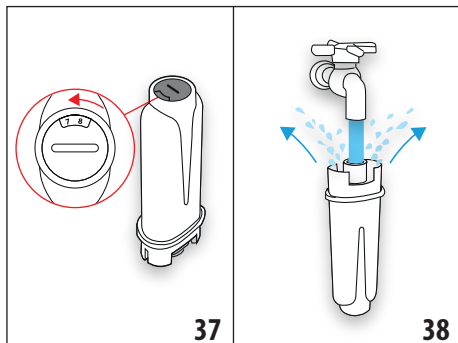

Nota Bene

Il filtro ha durata pari a due mesi se l'apparecchio viene utilizzato normalmente, se invece la macchina rimane inutilizzata con il filtro installato, ha durata pari a 3 settimane al massimo.

5. "FAR SCORRERE ACQUA FINCHE' FUORIESCE" (fig. 38): Per attivare il filtro, far scorrere dell'acqua di rubinetto nel foro del filtro come indicato in figura fintantoché l'acqua fuoriesce dalle aperture laterali per oltre un minuto. Premere **Next >**;
6. Estrarre il serbatoio (A17) della macchina e riempirlo di acqua.

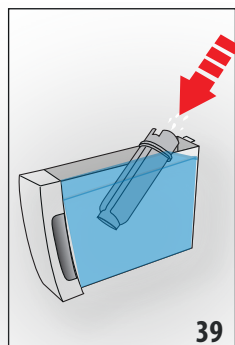

7. "IMMERGERE FILTRO LASCIANDO USCIRE L'ARIA" (fig. 39): Inserire il filtro nel serbatoio acqua e immergerlo completamente per una decina di secondi, inclinandolo e premendolo leggermente per permettere alle bolle d'aria di uscire. Premere **Next >**;

8. "INSERIRE IL FILTRO NELLA SUA SEDE": Inserire il filtro (D4) nella sede apposita (fig. 36) e premerlo a fondo. Premere **Next >**;
9. "INSERIRE SERBATOIO ACQUA": Richiudere il serbatoio con il coperchio (A16), quindi reinserire il serbatoio nella macchina (fig. 5);
10. "POSIZION. CONTENITORE 0,5L, OK PER ATTIVARE IL FILTRO" (fig. 7): posizionare il contenitore sotto l'erogatore acqua calda (D6) e premere **Ok ✓**: l'erogazione comincia e si interrompe automaticamente. Ora il filtro è attivato e si può procedere all'uso della macchina.

15.2 Sostituzione del filtro

Sostituire il filtro (D4) quando sul display appare "SOSTITUIRE FILTRO ACQUA, PREMERE OK PER INIZIARE": se si desidera procedere subito con la sostituzione, premere **Ok ✓** e seguire le operazioni dal punto 5.

Per rimandare la sostituzione ad un altro momento, premere **Esc**: sul display il simbolo  ricorda che è necessario sostituire il filtro. Per la sostituzione, procedere come segue:

1. Estrarre il serbatoio (A17) ed il filtro esaurito;
2. Togliere il nuovo filtro dalla confezione;
3. Accedere al menù come indicato al paragrafo "6.1 Accedere al menù";
4. Procedere seguendo le operazioni illustrate al paragrafo precedente dal punto 3.

Ora il filtro è attivato e si può procedere all'uso della macchina.

Nota Bene!

Quando sono trascorsi i due mesi di durata (vedi datario), oppure se non viene utilizzato l'apparecchio per 3 settimane, procedere alla rimozione del filtro anche se la macchina non lo richiede ancora.

15.3 Rimozione del filtro

Se si desidera continuare ad utilizzare l'apparecchio senza il filtro (D4), è necessario rimuoverlo e segnalare la rimozione. Procedere come segue:

1. Estrarre il serbatoio (A17) ed il filtro esaurito;
2. Accedere al menù come indicato al paragrafo "6.1 Accedere al menù";
3. Premere "FILTRO ACQUA";
4. Premere il selettore corrispondente a "RIMUOVERE FILTRO ACQUA";
5. "CONFERMA RIMOZIONE FILTRO": premere **Ok ✓** (se invece si vuole tornare al menù impostazioni, premere **Esc**);

6. "RIMOZIONE FILTRO ESEGUITA": l'apparecchio ha salvato la modifica. Premere  per tornare all'homepage.

Nota Bene!

Quando sono trascorsi i due mesi di durata (vedi datario), oppure se non viene utilizzato l'apparecchio per 3 settimane, procedere alla rimozione del filtro anche se la macchina non lo richiede ancora.

16. DATI TECNICI

Tensione:	220-240 V~ 50-60 Hz max. 10 A
Potenza:	1450 W
Pressione:	1,9 MPa (19 bar)
Capacità serbatoio acqua:	1,8 l
Dimensioni LxPxH:	240x440x360 mm



Lunghezza cavo:	1750 mm
Peso:	10 kg
Capacità max contenitore chicchi:	300 g
Banda di frequenza:	2400 - 2483,5 MHz
Potenza massima di trasmissione	10 mW



16.1 Consigli per il Risparmio Energetico

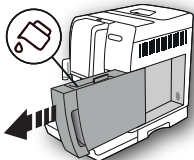
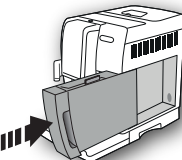
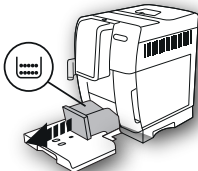

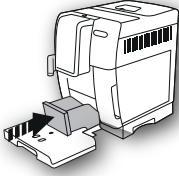
- Per ridurre il consumo energetico dopo l'erogazione di una o più bevande, rimuovere il contenitore (E) o gli accessori.
- Impostare l'autospegnimento a 15 minuti (vedi paragrafo "6.7 Autospegnimento (standby)");
- Attivare il Risparmio Energetico (vedi paragrafo "6.8 Risparmio energetico");
- Quando la macchina lo richiede, effettuare il ciclo di decalcificazione.

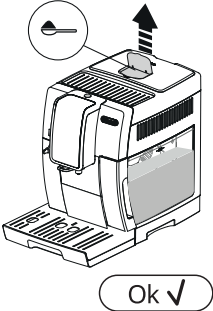
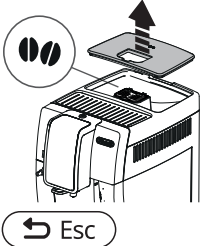

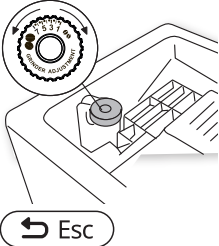

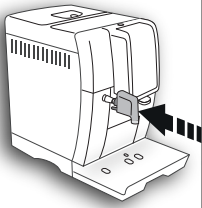
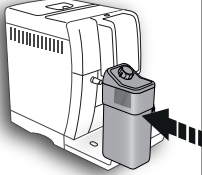

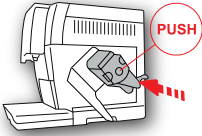

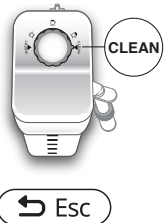

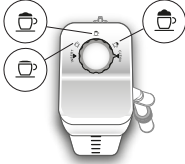

17. MESSAGGI VISUALIZZATI SUL DISPLAY

MESSAGGIO VISUALIZZATO	POSSIBILE CAUSA	RIMEDIO
RIEMPIRE SERBATOIO CON ACQUA FRESCA 	L'acqua nel serbatoio (A17) non è sufficiente.	Riempire il serbatoio dell'acqua e inserirlo correttamente, premendolo a fondo fino a sentire l'aggancio.
INSERIRE SERBATOIO ACQUA 	Il serbatoio (A17) non è inserito correttamente.	Inserire correttamente il serbatoio premendolo a fondo.
SVUOTARE CONTENITORE FONDI 	Il contenitore dei fondi (A11) di caffè è pieno.	Svuotare il contenitore dei fondi, la vaschetta raccogliogocce (A15) ed eseguire la pulizia, poi reinserirli. Importante: quando si estrae la vaschetta raccogliogocce è obbligatorio svuotare sempre il contenitore fondi caffè anche se è riempito poco. Se questa operazione non è effettuata può succedere che, quando si fanno i caffè successivi, il contenitore fondi si riempia più del previsto e che la macchina si intasi.

MESSAGGIO VISUALIZZATO	POSSIBILE CAUSA	RIMEDIO
<p>INSERIRE CONTENITORE FONDI</p> 	<p>Dopo la pulizia non è stato inserito il contenitore dei fondi (A11).</p>	<p>Estrarre la vaschetta raccogliogocce (A15) e inserire il contenitore dei fondi.</p>
<p>INTRODURRE MACINATO MAX. UN MISURINO</p> 	<p>È stata selezionata la funzione "caffè pre-macinato", ma non è stato versato il caffè pre-macinato nell'imbuto (A4).</p>	<p>Introdurre il caffè pre-macinato nell'imbuto (fig. 12) e ripetere l'erogazione</p>
<p>INTRODURRE MACINATO MAX. UN MISURINO</p> 	<p>È stato richiesto un caffè LONG con caffè pre-macinato</p>	<p>Introdurre il caffè pre-macinato nell'imbuto (A4) (fig. 12) e premere il selettore corrispondente a "OK" per continuare e concludere l'erogazione.</p>
<p>RIEMPIRE CONTENITORE CHICCHI CAFFÈ'</p> 	<p>I chicchi di caffè sono finiti. L'imbuto (A4) per il caffè pre-macinato si è intasato.</p>	<p>Riempire il contenitore chicchi (A3) (fig. 10). Svuotare l'imbuto con l'aiuto del pennello (D5) come descritto al par. "12.8 Pulizia dell'imbuto per l'introduzione del caffè macinato".</p>

MESSAGGIO VISUALIZZATO	POSSIBILE CAUSA	RIMEDIO
<p>MACINATO TROPPO FINE. REGOLA MACININO</p> 	<p>La macinatura è troppo fine e quindi il caffè fuoriesce troppo lentamente o non esce del tutto.</p> <p>Se è presente il filtro addolcitore (D4) potrebbe esserci stato il rilascio di una bolla d'aria all'interno del circuito che ne ha bloccato l'erogazione.</p>	<p>Ripetere l'erogazione caffè e ruotare la manopola di regolazione macinatura (A5) (fig. 13) di uno scatto verso il numero 7 in senso orario, mentre il macinacaffè è in funzione. Se, dopo aver fatto almeno 2 caffè, l'erogazione dovesse risultare ancora troppo lenta, ripetere la correzione agendo sulla manopola di regolazione di un altro scatto (par. "7.5 Regolazione del macinacaffè"). Se il problema persiste verificare che il serbatoio acqua (A17) sia inserito a fondo.</p> <p>Inserire l'erogatore acqua calda (D6) in macchina ed erogare un pò di acqua finché il flusso è regolare.</p>
<p>SELEZ. GUSTO PIU' LEGGERO O RIDURRE DOSE CAFFÈ</p>  <p>↩ Esc</p>	<p>È stato utilizzato troppo caffè.</p>	<p>Selezionare un aroma più leggero premendo il tasto "AROMA" (C1) oppure ridurre la quantità di caffè macinato (massimo 1 misurino).</p>
<p>INSERIRE EROGATORE ACQUA</p> 	<p>L'erogatore acqua (D6) non è inserito o è male inserito</p>	<p>Inserire l'erogatore acqua spingendolo a fondo.</p>
<p>INSERIRE CONTENITORE LATTE</p> 	<p>Il contenitore latte (E) non è inserito correttamente.</p>	<p>Inserire il contenitore latte spingendolo a fondo.</p>

MESSAGGIO VISUALIZZATO	POSSIBILE CAUSA	RIMEDIO
<p data-bbox="87 132 311 156">INSERIRE GRUPPO INFUSORE</p> 	<p data-bbox="333 132 679 188">Dopo la pulizia non è stato reinserito l'infusore (A20).</p>	<p data-bbox="696 132 1042 188">Inserire l'infusore come descritto nel par. "12.9 Pulizia dell'infusore".</p>
<p data-bbox="87 359 311 411">CIRCUITO VUOTO PREMERE OK PER INIZIARE</p> 	<p data-bbox="333 359 679 383">Il circuito idraulico è vuoto</p>	<p data-bbox="696 359 1042 494">Premere il selettore corrispondente a "OK" e far defluire l'acqua dall'erogatore (D6); l'erogazione si interrompe automaticamente. Se il problema persiste verificare che il serbatoio acqua (A17) sia inserito a fondo.</p>
<p data-bbox="87 713 311 794">PREMERE OK PER CLEAN OPPURE RUOTARE MANOPOLA</p> 	<p data-bbox="333 713 679 794">È stato inserito il contenitore latte con la manopola regolazione schiuma (E1) in posizione "CLEAN".</p>	<p data-bbox="696 713 1042 821">Se si desidera procedere on la funzione CLEAN, premere il selettore corrispondente a "OK", oppure ruotare la manopola regolazione schiuma in una delle posizioni latte.</p>
<p data-bbox="87 1051 311 1104">RUOTARE MANOPOLA IN POSIZIONE CLEAN</p> 	<p data-bbox="333 1051 679 1133">È stato appena erogato latte e pertanto è necessario procedere alla pulizia dei condotti interni del contenitore latte (E).</p>	<p data-bbox="696 1051 1042 1107">Ruotare la manopola regolazione schiuma (E1) in posizione CLEAN (fig. 19).</p>

MESSAGGIO VISUALIZZATO	POSSIBILE CAUSA	RIMEDIO
RUOTARE MANOPOLA REGOLAZIONE SCHIUMA 	È stato inserito il contenitore latte con la manopola regolazione schiuma (E1) in posizione "CLEAN".	Ruotare la manopola sulla posizione relativa alla schiuma desiderata.
NECESSARIA DECALCIFICA OK PER INIZIARE (~45MIN)   	Indica che è necessario decalcificare la macchina.	Premere il selettore corrispondente a "OK" per iniziare la decalcificazione o "ESC" se si intende eseguirla in un altro momento. È necessario eseguire al più presto il programma di decalcificazione descritto nel cap. "13. Decalcificazione".
SOSTITUIRE FILTRO ACQUA PREMERE OK PER INIZIARE   	Il filtro addolcitore (D4) è esaurito.	Premere il selettore corrispondente a "OK" per sostituire il filtro o rimuoverlo, oppure "ESC" se si intende farlo in un altro momento. Seguire le istruzioni del cap. "15. Filtro addolcitore".
ALLARME GENERICO: CONSULTARE LIBRETTO 	L'interno della macchina è molto sporco.	Pulire accuratamente la macchina come descritto nel cap. "12. Pulizia". Se dopo la pulizia, la macchina visualizza ancora il messaggio, rivolgersi ad un centro di assistenza.
	Ricorda che è necessario procedere alla pulizia dei condotti interni del contenitore latte (E).	Ruotare la manopola regolazione schiuma (E1) in posizione CLEAN (fig. 19).
	Ricorda che è necessario sostituire il filtro (D4).	Sostituire il filtro o rimuoverlo seguendo le istruzioni del cap. "15. Filtro addolcitore".
	Ricorda che è necessario decalcificare la macchina.	È necessario eseguire al più presto il programma di decalcificazione descritto nel cap. "13. Decalcificazione". L'eventuale richiesta, da parte della macchina, di due cicli di decalcifica molto ravvicinati è da considerarsi normale, come conseguenza del sistema evoluto di controllo implementato nella macchina.
	Indica che il risparmio energetico è attivato.	Per disattivare il risparmio energetico, procedere come descritto al par. "6.8 Risparmio energetico".

MESSAGGIO VISUALIZZATO	POSSIBILE CAUSA	RIMEDIO
PULIZIA IN CORSO ATTENDERE PREGO	L'apparecchio rileva delle impurità al suo interno.	Attendere che l'apparecchio ritorni pronto all'uso e selezionare di nuovo la bevanda desiderata. Se il problema persiste, rivolgersi al Centro Assistenza Autorizzato.

18. RISOLUZIONE DEI PROBLEMI

In basso sono elencati alcuni possibili malfunzionamenti.

Se il problema non può essere risolto nel modo descritto, si deve contattare l'Assistenza Tecnica.

PROBLEMA	POSSIBILE CAUSA	RIMEDIO
Il caffè non è caldo.	Le tazze non sono state pre-riscaldate.	Riscaldare le tazze risciacquandole con dell'acqua calda (N.B: si può utilizzare la funzione acqua calda).
	L'infusore si è raffreddato perché sono trascorsi 2/3 minuti dall'ultimo caffè.	Prima di fare il caffè riscaldare l'infusore con un risciacquo, usando l'apposita funzione (vedi par. "6.3 Risciacquo").
	La temperatura caffè impostata è bassa.	Impostare dal menù una temperatura caffè più alta (vedi par. "6.9 Temperatura caffè"). Nota Bene: La variazione di temperature è più efficace nelle bevande lunghe.
Il caffè è poco corposo o ha poca crema.	Il caffè è macinato troppo grosso.	Ruotare la manopola di regolazione macinatura (A5) di uno scatto verso il numero 1 in senso antiorario mentre il macinacaffè è in funzione (fig. 13). Procedere uno scatto alla volta fino ad ottenere un'erogazione soddisfacente. L'effetto è visibile solo dopo l'erogazione di 2 caffè (vedi par. "7.5 Regolazione del macinacaffè").
	Il caffè non è adatto.	Utilizzare caffè per macchine da caffè espresso.
	Il caffè non è fresco.	La confezione del caffè è aperta da troppo tempo e ha perso il gusto.
Il caffè fuoriesce troppo lentamente oppure a gocce.	Il caffè è macinato troppo fine.	Ruotare la manopola di regolazione macinatura (A5) di uno scatto verso il numero 7 in senso orario, mentre il macinacaffè è in funzione (fig. 13). Procedere uno scatto alla volta fino ad ottenere un'erogazione soddisfacente. L'effetto è visibile solo dopo l'erogazione di 2 caffè (vedi par. "7.5 Regolazione del macinacaffè").
Il caffè non esce da uno oppure entrambi i beccucci dell'erogatore.	I beccucci dell'erogatore caffè (A9) sono otturati.	Pulire i beccucci con uno stuzzicadenti (fig. 25B).
L'apparecchio non eroga il caffè	L'apparecchio rileva delle impurità al suo interno: il display visualizza "Pulizia in corso".	Attendere che l'apparecchio ritorni pronto all'uso e selezionare di nuovo la bevanda desiderata. Se il problema persiste, rivolgersi al Centro Assistenza Autorizzato.

PROBLEMA	POSSIBILE CAUSA	RIMEDIO
L'apparecchio non si accende	Il connettore del cavo alimentazione (D7) non è ben inserito.	Inserire a fondo il connettore nella apposita sede sul retro dell'apparecchio (fig. 1).
	La spina non è collegata alla presa.	Collegare la spina alla presa (fig. 1).
	L'interruttore generale (A22) non è acceso.	Premere l'interruttore generale (fig. 2).
L'infusore non si può estrarre	Non è stato eseguito correttamente lo spegnimento	Eseguire lo spegnimento premendo il tasto  (A7) (vedi cap. "5. Spegnimento dell'apparecchio").
Al termine della decalcificazione, l'apparecchio richiede un terzo risciacquo	Durante i due cicli di risciacquo, il serbatoio (A17) non è stato riempito fino al livello MAX	Procedere come richiesto dall'apparecchio, svuotando però prima la vaschetta raccogli-gocce (A15), per evitare che l'acqua trabocchi.
Il latte non esce dal tubo erogazione (E5)	Il coperchio (E2) del contenitore latte (E) è sporco	Pulire il coperchio del latte come descritto nel par. "12.10 Pulizia del contenitore latte".
Il latte ha bolle grandi oppure esce a spruzzi dal tubo erogazione latte (E5) oppure è poco schiumato	Il latte non è sufficientemente freddo o non è parzialmente scremato o scremato.	Utilizzare latte totalmente scremato, oppure parzialmente scremato, a temperatura di frigorifero (circa 5°C). Se il risultato non è ancora quello desiderato, provare a cambiare marca di latte.
	La manopola regolazione schiuma (E1) è mal regolata.	Regolare secondo le indicazioni del cap. "9. preparazione di bevande calde con latte".
	Il coperchio (E2) o la manopola regolazione schiuma (E1) del contenitore latte sono sporchi	Pulire il coperchio e la manopola del contenitore latte come descritto nel par. "12.10 Pulizia del contenitore latte".
	L'ugello acqua calda (A8) è sporco	Pulire l'ugello come descritto nel par. "12.11 Pulizia dell'ugello acqua calda".
La macchina non è in uso ed emette dei rumori o dei piccoli sbuffi di vapore	La macchina è pronta all'uso o è stata spenta da poco e alcune gocce di condensa cadono all'interno del vaporizzatore ancora caldo	Questo fenomeno fa parte del normale funzionamento dell'apparecchio; per limitare il fenomeno, svuotare la vaschetta raccogli-gocce.

SOMMAIRE

1. INTRODUCTION	27
1.1 Lettres entre parenthèses.....	27
1.2 Problèmes et réparations	27
2. DESCRIPTION	27
2.1 Description de l'appareil (page 2 - A)	27
2.2 Description de la page d'accueil (page-écran principale) (page 3 - B)	27
2.3 Description du panneau de contrôle (page 3 - C) ...	27
2.4 Description des accessoires (page 3 - D)	27
2.5 Description du pot à lait (page 3 - E)	27
3. PREMIÈRE MISE EN MARCHÉ DE LA MACHINE	27
4. ALLUMAGE DE L'APPAREIL	28
5. ARRÊT DE L'APPAREIL	29
6. RÉGLAGES DU MENU	29
6.1 Accéder au menu	29
6.2 Quitter le menu.....	29
6.3 Rinçage	29
6.4 Détartrage	29
6.5 Filtre à eau	29
6.6 Réglages boissons	29
6.7 Arrêt automatique (veille)	29
6.8 Économie d'énergie	30
6.9 Température café	30
6.10 Dureté de l'eau	30
6.11 Programmer langue	30
6.12 Signal sonore	30
6.13 Valeurs d'usine	30
6.14 Statistiques	30
7. PRÉPARATION DU CAFÉ	30
7.1 Préparation du café avec du café en grains.....	30
7.2 Sélection de l'arôme du café	31
7.3 Sélection de la quantité de café	31
7.4 Préparation du café en utilisant le café prémoulu ..	31
7.5 Réglage du moulin à café.....	32
7.6 Conseils pour un café plus chaud.....	32
8. CARAFE À CAFÉ	32
9. PRÉPARATION DE BOISSONS CHAUDES AU LAIT ..	32
9.1 Remplir et replacer le pot à lait	32
9.2 Régler la quantité de mousse.....	33
9.3 Préparation automatique de boissons à base de lait	33
9.4 Nettoyage du pot à lait après chaque utilisation ...	34
10. DISTRIBUTION D'EAU CHAUDE	34
11. PERSONNALISER LES BOISSONS	35
12. NETTOYAGE	35
12.1 Nettoyage de la machine	35
12.2 Nettoyage du circuit interne de la machine.....	35
12.3 Nettoyage du tiroir à marc de café	35
12.4 Nettoyage de l'égouttoir et de la coupelle de condensation	36
12.5 Nettoyage interne de la machine	36
12.6 Nettoyage du réservoir à eau	36
12.7 Nettoyage des becs verseurs de café	36
12.8 Nettoyage de l'entonnoir pour l'introduction du café moulu	36
12.9 Nettoyage de l'infuseur.....	36
12.10 Nettoyage du pot à lait.....	37
12.11 Nettoyage du gicleur eau chaude.....	37
13. DÉTARTRAGE	38
14. PROGRAMMATION DE LA DURETÉ DE L'EAU .	39
14.1 Mesure de la dureté de l'eau	39
14.2 Réglage de la dureté de l'eau	39
15. FILTRE ADOUCISSEUR	39
15.1 Installation du filtre	39
15.2 Remplacement du filtre	40
15.3 Enlever le filtre.....	40
16. DONNÉES TECHNIQUES.....	40
16.1 Conseils pour l'Économie d'Énergie	41
17. MESSAGES AFFICHÉS À L'ÉCRAN	41
18. RÉOLUTION DES PROBLÈMES	46

1. INTRODUCTION

Merci d'avoir choisi la machine automatique pour café et cappuccino.

Prenez quelques minutes pour lire ce mode d'emploi. Vous éviterez ainsi de vous exposer à des risques ou d'endommager la machine.

1.1 Lettres entre parenthèses

Les lettres entre parenthèses correspondent à la légende indiquée dans la Description de l'appareil (pages 2-3).

1.2 Problèmes et réparations

En cas de problèmes, essayez avant tout de les résoudre en suivant les instructions fournies dans les chapitres "17. Messages affichés à l'écran" et "18. Résolution des problèmes".

En cas d'inefficacité ou pour plus d'informations, il est conseillé de s'adresser au service client en téléphonant au numéro indiqué sur le feuillet "Service client" joint.

Si votre pays ne se trouve pas parmi ceux indiqués sur le feuillet, appelez le numéro indiqué sur la garantie. Pour les éventuelles réparations, s'adresser exclusivement à l'Assistance Technique De'Longhi. Les adresses sont indiquées dans le certificat de garantie qui accompagne la machine.

2. DESCRIPTION





2.1 Description de l'appareil (page 2 - A)

- A1. Couvercle du réservoir à grains
- A2. Couvercle de l'entonnoir pour le café prémoulu
- A3. Réservoir à grains
- A4. Entonnoir pour l'introduction du café prémoulu
- A5. Bouton de réglage du degré de mouture
- A6. Range-tasses
- A7. Touche  : pour allumer ou éteindre la machine (veille)
- A8. Gideur eau chaude
- A9. Bec verseur de café (hauteur réglable)
- A10. Coupelle de condensation
- A11. Tiroir à marc
- A12. Plateau d'appui pour tasses
- A13. Flotteur indiquant le niveau de l'eau de l'égouttoir
- A14. Grille égouttoir
- A15. Égouttoir
- A16. Couvercle réservoir à eau
- A17. Réservoir à eau
- A18. Logement du filtre adoucisseur d'eau
- A19. Volet infuseur
- A20. Infuseur
- A21. Logement connecteur cordon d'alimentation
- A22. Interrupteur général

2.2 Description de la page d'accueil (page-écran principale) (page 3 - B)

- B1. Symbole économie d'énergie actif
- B2. Arôme sélectionné
- B3. Boissons à sélection directe
- B4. Flèche de défilement
- B5. Longueur sélectionnée
- B6. Alarme détartrage requis
- B7. Alarme nettoyage pot à lait requis
- B8. Alarme remplacement filtre requis

2.3 Description du panneau de contrôle (page 3 - C)

- C1.  : sélection arôme boisson
- C2.  : Menu sélection boissons personnelles. À la première utilisation, si non programmées précédemment comme décrit au chapitre "11. Personnaliser les boissons", on procède directement à la personnalisation de la boisson
- C3.  : menu réglages de l'appareil
- C4.  : sélection longueur boisson

2.4 Description des accessoires (page 3 - D)

- D1. Bande réactive "Total Hardness Test"
- D2. Cuillère-doseuse pour café prémoulu
- D3. Détartrant
- D4. Filtre adoucisseur (présent sur certains modèles)
- D5. Pinceau de nettoyage
- D6. Buse à eau chaude
- D7. Cordon d'alimentation

2.5 Description du pot à lait (page 3 - E)

- E1. Bouton de réglage de la mousse et fonction CLEAN
- E2. Couvercle du pot à lait
- E3. Pot à lait
- E4. Tube de prise du lait
- E5. Tube de distribution du lait mousseux (réglable)

3. PREMIÈRE MISE EN MARCHÉ DE LA MACHINE

Nota Bene !

- À la première utilisation le circuit d'eau est vide, c'est pourquoi la machine pourrait être très bruyante : le bruit s'atténuera au fur et à mesure que le circuit se remplira.
- La machine a été contrôlée en usine en utilisant du café ; il est donc tout à fait normal de trouver des traces de café dans le moulin. Il est dans tous les cas garanti que cette machine est neuve.
- Il est conseillé de personnaliser le plus rapidement possible la dureté de l'eau en suivant la procédure décrite dans le chapitre "14. Programmation de la dureté de l'eau".

1. Insérer le connecteur du cordon d'alimentation (D7) dans son logement au dos de l'appareil (A21), brancher l'appareil au secteur (fig. 1) et vérifier que l'interrupteur général (A22), au dos de l'appareil, soit enfoncé (fig. 2);

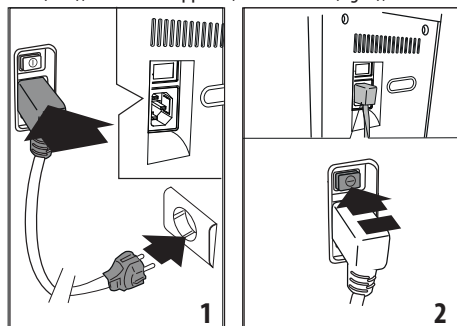

2. Sélectionner la langue de l'écran en appuyant sur **Next >** jusqu'à ce que l'écran affiche la langue souhaitée : puis appuyer sur le drapeau correspondant à la langue.

Continuer en suivant les instructions affichées sur l'écran de l'appareil :

3. Extraire le réservoir à eau (A17) (fig. 3), remplir d'eau fraîche (fig. 4) jusqu'à la ligne MAX (imprimée sur le réservoir) ; puis insérer le réservoir (fig. 5) ;

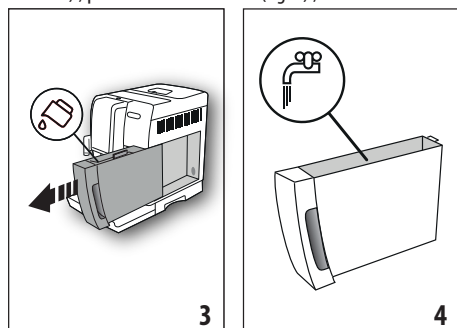

4. Contrôler que la buse à eau chaude (D6) soit insérée sur le gicleur (A8) (fig. 6) et positionner en dessous un récipient (fig. 7) d'une capacité minimale de 100 ml ;
5. Appuyer sur **Ok ✓** pour confirmer : l'appareil débite de l'eau par la buse (fig. 8) puis s'éteint automatiquement.

Maintenant, la machine à café est prête pour être utilisée normalement.

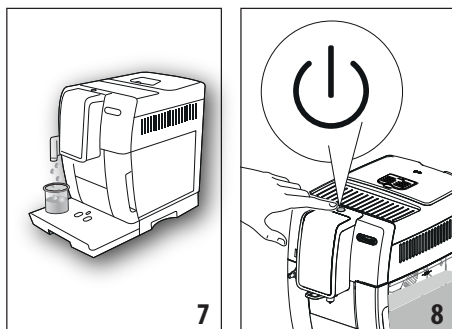
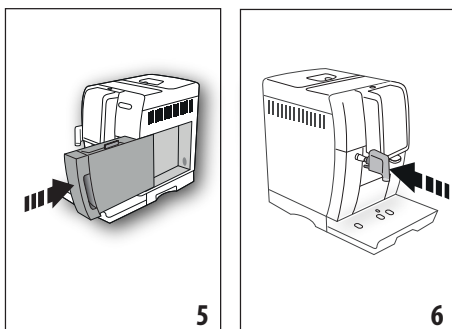

Nota Bene !

- À la première utilisation de la machine, il faut faire 4 - 5 cappuccinos avant d'obtenir un résultat satisfaisant.
- Durant la préparation des 4 - 5 premiers cappuccinos, il est normal d'entendre un bruit d'eau en ébullition : par la suite le bruit s'atténue.
- Pour obtenir des performances optimales de la machine, nous conseillons d'installer le filtre adoucisseur (D7) en suivant les indications du chapitre "15. Filtre adoucisseur". Si le modèle n'est pas fourni avec le filtre, il est possible de le demander aux centres d'assistance agréés De'Longhi.

4. ALLUMAGE DE L'APPAREIL

Nota Bene !

- Avant d'allumer l'appareil vérifier que l'interrupteur général (A22) soit enfoncé (fig. 2).
- À chaque allumage, l'appareil effectue automatiquement un cycle de préchauffe et de rinçage qui ne peut pas être interrompu. L'appareil est prêt à l'emploi uniquement après l'exécution de ce cycle.

1. Pour allumer l'appareil, appuyer sur la touche  (A15) (fig. 8) ;
2. Une fois le chauffage terminé, il s'ensuivra une phase de rinçage à l'eau chaude qui s'écoulera par le bec verseur de café ; de cette manière, outre chauffer la chaudière, l'ap-

pareil fait couler l'eau chaude dans les tuyaux internes afin qu'ils soient eux aussi chauffés.

L'appareil est prêt à l'emploi lorsque la page-écran principale s'affiche (page d'accueil).

5. ARRÊT DE L'APPAREIL

À chaque arrêt, l'appareil effectue un rinçage automatique, à condition qu'un café ait été préparé.

1. Pour éteindre l'appareil, appuyer sur la touche  (A15) (fig. 8).
2. Si prévu, l'appareil effectue le rinçage puis s'éteint (veille).

Nota Bene !

Si l'appareil n'est pas utilisé pendant des périodes prolongées, débrancher l'appareil du secteur :



1. Éteindre auparavant l'appareil en appuyant sur la touche  (fig. 8) ;
2. Relâcher l'interrupteur général (A22) placé à l'arrière de l'appareil (fig. 2).

Attention !

Ne jamais appuyer sur l'interrupteur général quand l'appareil est allumé.

6. RÉGLAGES DU MENU

6.1 Accéder au menu

1. Appuyer sur la touche  (C3) pour accéder au menu ;
2. Parcourir les options du menu en appuyant sur  jusqu'à afficher l'option souhaitée ;
3. Appuyer sur l'option du menu que l'on souhaite sélectionner.

6.2 Quitter le menu

Après avoir effectué les réglages souhaités, appuyer sur  jusqu'à revenir à la page d'accueil.

6.3 Rinçage

Cette fonction permet de faire sortir de l'eau chaude par le bec verseur de café (A9) et par la buse à eau chaude (D6), si insérée, de sorte à nettoyer et chauffer le circuit interne de la machine.

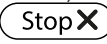
1. Placer un récipient d'une capacité min. 100ml sous le bec verseur de café et la buse à eau chaude (fig. 8).
2. Une fois l'option "RINÇAGE" sélectionnée, après quelques secondes, de l'eau chaude qui nettoie et chauffe le circuit interne de la machine (fig. 7) s'écoule d'abord du bec verseur de café puis de la buse à eau chaude (si insérée).
3. Pour interrompre le rinçage appuyer sur  ou attendre l'arrêt automatique.

Nota Bene !

- Pour des périodes d'inutilisation supérieures à 3-4 jours, il est vivement conseillé d'effectuer, après avoir allumé la machine, 2/3 rinçages avant de l'utiliser ;
- Il est tout à fait normal, après avoir effectué cette opération, de trouver de l'eau dans le tiroir à marc de café (A11).

6.4 Dératarage







Pour les instructions concernant le dératarage, consulter le chapitre "13. Dératarage".

6.5 Filtre à eau

Pour les instructions concernant l'installation du filtre (D7), consulter le chapitre "15. Filtre adoucisseur".

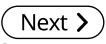
6.6 Réglages boissons

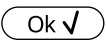
Dans cette section il est possible de consulter les paramètres personnalisés et éventuellement ramener aux valeurs d'usine chaque boisson.

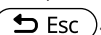

1. Une fois entrés dans le menu réglages, appuyer sur "RÉGLAGES BOISSON" : l'écran affiche le panneau des réglages de la première boisson ;
2. Les valeurs sont affichées sur des barres verticales : la valeur d'usine est indiquée par le symbole  alors que la valeur actuellement réglée est mise en évidence par le remplissage de la barre verticale ;
3. Pour revenir au menu réglages, appuyer sur  Pour défiler et afficher les boissons, appuyer sur  ;
4. Pour ramener la boisson affichée à l'écran aux valeurs d'usine, appuyer sur  ;
5. "VALIDER RÉINITIALIS ?" : pour confirmer, appuyer sur  (pour annuler, ) ;
6. "VALEURS D'USINE" "REPROGRAMMÉES" : appuyer sur .

La boisson est reprogrammée aux valeurs d'usine. Continuer avec les autres boissons, ou revenir à la page d'accueil en appuyant 2 fois sur .

6.7 Arrêt automatique (veille)

Il est possible de configurer l'arrêt automatique pour faire en sorte que la machine s'éteigne au bout de 15 ou 30 minutes ou bien au bout de 1, 2 ou 3 heures.

Pour programmer l'arrêt automatique, procéder comme suit :

1. Appuyer sur "ARRÊT AUTO" ;
2. Sélectionner l'intervalle de temps souhaité en appuyant sur les flèches de sélection  (augmentation) ou  (diminution) de la valeur ;
3. Pour confirmer, appuyer sur .

L'arrêt automatique est ainsi reprogrammé.

6.8 Économie d'énergie

Cette fonction permet d'activer ou de désactiver le mode d'économie d'énergie. Lorsque la fonction est active, elle garantit une consommation d'énergie moindre, conformément aux normes européennes en vigueur.

Pour désactiver ou réactiver le mode "économie d'énergie", procéder comme suit :

1. Appuyer sur "ÉCONOMIE D'ÉNERGIE" pour désactiver  ou activer  la fonction ;

Le symbole correspondant (B1) s'affiche sur la barre supérieure de la page d'accueil, pour indiquer que la fonction a été activée.

Nota Bene :

Lorsque l'économie d'énergie est active, la distribution pourrait demander quelques secondes d'attente.

6.9 Température café

Pour modifier la température de l'eau utilisée pour faire le café, procéder de la façon suivante :

1. Appuyer sur "TEMPÉRATURE CAFÉ" : l'écran affiche les valeurs sélectionnables (la valeur courante est soulignée) ;
2. Appuyer sur la valeur que l'on souhaite régler (BASSE, MOYENNE, HAUTE).

Nota Bene :

Le changement de température est plus efficace dans les boisons allongées.

6.10 Dureté de l'eau

Pour les instructions concernant le réglage de la dureté de l'eau, consulter le chapitre "14. Programmation de la dureté de l'eau".



6.11 Programmer langue

Pour modifier la langue de l'écran, procéder comme suit :

1. Appuyer sur "PROGRAMMER LANGUE" ;
2. Appuyer sur le drapeau correspondant à la langue que l'on souhaite sélectionner (appuyer sur  pour afficher toutes les langues disponibles).

6.12 Signal sonore



Cette fonction permet d'activer ou de désactiver le signal sonore que la machine émet à chaque pression des icônes et à chaque insertion et retrait d'un accessoire. Pour désactiver ou activer à nouveau le signal sonore, procéder comme suit :

1. Appuyer sur "SIGNAL SONORE" pour désactiver  ou activer  la fonction ;

6.13 Valeurs d'usine

Grâce à cette fonction on restaure tous les paramètres du menu et toutes les programmations des quantités pour tous les profils, en revenant aux valeurs d'usine (sauf la langue, qui reste celle déjà programmée).

Pour rétablir les valeurs d'usine, procéder de la façon suivante :

1. Appuyer sur "VALEURS D'USINE" : l'écran affiche "RÉINITIALISER""VALEURS D'USINE" : appuyer sur  pour confirmer (ou appuyer sur  pour annuler l'opération) ;
2. "VALEURS D'USINE REPROGRAMMÉES" : appuyer sur  pour confirmer.

6.14 Statistiques

Cette fonction permet de visualiser les données statistiques de la machine. Pour les visualiser, procéder comme suit :

1. Appuyer sur "STATISTIQUES" et vérifier toutes les données statistiques en parcourant les options avec .

7. PRÉPARATION DU CAFÉ

7.1 Préparation du café avec du café en grains

Attention !

Ne pas utiliser des grains de café verts, caramélisés ou confits, car ils peuvent se coller sur le moulin à café et le rendre inutilisable.

1. Introduire le café en grains dans le réservoir prévu à cet effet (A4) (fig. 10) ;

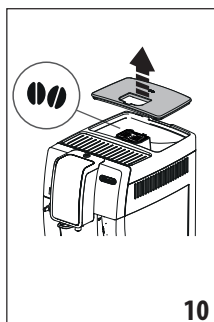
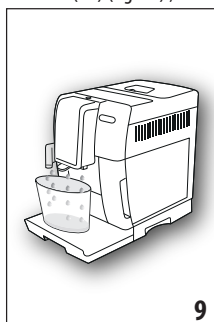

2. Placer une tasse sous la buse à café (A9) (fig. 9) ;
3. Baisser la buse de sorte à l'approcher le plus possible de la tasse (fig. 11) : la crème sera ainsi meilleure ;
4. Sélectionner le café souhaité :
 - ESPRESSO
 - LONG
 - CAFÉ
 - DOPPIO+
 - 2X ESPRESSO
5. La préparation commence et l'écran affiche l'image de la boisson sélectionnée et une barre de progression qui se remplit au fur et à mesure que la préparation s'effectue.

Nota Bene :

- Il est possible de préparer simultanément 2 tasses d'ESPRESSO en appuyant sur "2X  " durant la pré-

paration de 1 Espresso (l'image reste affichée pendant quelques secondes au début de la préparation).

- Durant la préparation du café, la distribution peut être arrêtée à tout moment en appuyant sur **(Stop X)**.







Une fois la préparation terminée, l'appareil est prêt pour une nouvelle utilisation.

Nota Bene !

- Pendant l'utilisation, l'écran affichera certains messages (REPLIR LE RÉSERVOIR, VIDER LE TIROIR À MARC, etc.) dont la signification est indiquée dans le chapitre "17. Messages affichés à l'écran".
- Pour obtenir un café plus chaud, consulter le paragraphe "7.6 Conseils pour un café plus chaud".
- Si le café sort au goutte à goutte ou s'il est trop liquide, pas assez crémeux ou trop froid, consulter les conseils indiqués dans le paragraphe "7.5 Réglage du moulin à café" et dans le chapitre "18. Résolution des problèmes".
- La préparation de chaque café est personnalisable (voir chapitres "11. Personnaliser les boissons").

7.2 Sélection de l'arôme du café

Appuyer sur la touche **(C1)** :





my 	Personnel (si programmé) / Standard
	X-LÉGER
	LÉGER
	MOYEN
	FORT
	X-FORT
	(voir "7.4 Préparation du café en utilisant le café prémoulu")

Après la distribution, le réglage de l'arôme revient à la valeur my .

7.3 Sélection de la quantité de café

Appuyer sur la touche **(C4)** :

my 	Personnelle (si programmée) / Standard (voir tableau au chapitre "11. Personnaliser les boissons") (my)
--	---

	QUANTITÉ SMALL
	QUANTITÉ MEDIUM
	QUANTITÉ LARGE
	QUANTITÉ X-LARGE

Après la distribution, le réglage de la quantité revient à la valeur my .

7.4 Préparation du café en utilisant le café prémoulu

Attention !

- Ne jamais introduire le café prémoulu avec la machine éteinte, pour éviter qu'il ne se répande à l'intérieur de la machine et qu'il ne la salisse. Dans ce cas, la machine pourrait s'abîmer.
- Ne jamais introduire plus d'une cuillère-doseuse rase (D2), l'intérieur de la machine pourrait se salir ou l'entonnoir (A4) pourrait se boucher.
- L'utilisation du café prémoulu, ne permet pas de préparer plus d'une tasse de café à la fois.

1. Appuyer sur la touche **(C1)** jusqu'à ce que l'écran affiche  (café moulu).
2. Ouvrir le couvercle de l'entonnoir à café pré-moulu (A2).
3. S'assurer que l'entonnoir(A4) ne soit pas bouché, puis introduire une cuillère-doseuse rase de café prémoulu (fig. 12).

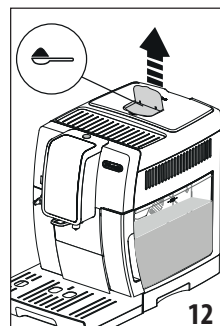
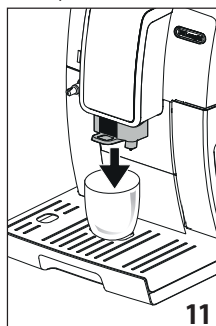

4. Placer une tasse sous les becs de la buse à café (A9).
5. Sélectionner le café souhaité :
 - ESPRESSO
 - LONG
 - CAFÉ
6. La préparation commence et l'écran affiche l'image de la boisson sélectionnée et une barre de progression qui se remplit au fur et à mesure que la préparation s'effectue.

Une fois la préparation terminée, l'appareil est prêt pour une nouvelle utilisation.

Attention ! Durant la préparation du café LONG :

Au milieu de la préparation, la machine requiert l'introduction d'une autre cuillère-doseuse rase de café pré-moulu : procéder et appuyer sur .

7.5 Réglage du moulin à café

Le moulin à café ne doit pas être réglé, du moins au début, car il est déjà préréglé en usine de sorte à obtenir une bonne distribution de café.

Toutefois, si après avoir préparé les premiers cafés, la distribution s'avère peu dense et avec peu de crème ou trop lente (au goutte à goutte), il est nécessaire d'effectuer une correction à l'aide du bouton de réglage du degré de mouture (A5) (fig. 13).

Nota Bene !

Le bouton de réglage doit être tourné uniquement pendant que le moulin est en marche durant la phase initiale de préparation des boissons café.



Si le café sort trop lentement ou s'il ne sort pas du tout, tourner d'un cran dans le sens des aiguilles d'une montre vers le numéro 7.

Pour obtenir en revanche une distribution de café plus dense et améliorer

l'aspect de la crème, tourner d'un cran dans le sens inverse des aiguilles d'une montre vers le numéro 1 (pas plus d'un cran à la fois, au risque que le café sorte au goutte à goutte).

L'effet de cette correction se remarque uniquement après la préparation d'au moins 2 cafés. Si après ce réglage, le résultat souhaité n'a pas été obtenu, il est nécessaire de répéter la correction en tournant le bouton d'un autre cran.

7.6 Conseils pour un café plus chaud

Pour obtenir un café plus chaud il est conseillé de :



- effectuer un rinçage en sélectionnant la fonction "Rinçage" dans le menu réglages (paragraphe "6.3 Rinçage") ;
- chauffer les tasses avec de l'eau chaude (utiliser la fonction eau chaude, voir chapitre "10. Distribution d'eau chaude") ;
- augmenter la température du café dans le menu réglages "C3" (paragraphe "6.9 Température café"). Le changement de température est plus efficace dans les boissons allongées.

8. CARAFE À CAFÉ

Cette boisson, à base de café espresso, est une recette légère et équilibrée, avec une mince couche de crème, idéale à partager en compagnie.

Accessoire optionnel	
	Carafe à café (Capacité: 1 litre)
	EAN: 8004399333642

1. Placer une carafe sous le bec verseur de café (A9) : lors du choix de la carafe à utiliser, tenir compte de la quantité qui sera distribuée, c'est à-dire :

Dose sélectionnée	Quantité (ml)
	≈ 250
	≈ 500
	≈ 750

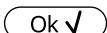
2. Appuyer sur "CARAFE À CAFÉ" ;
3. Sélectionner l'arôme et le nombre de tasses ;
4. Appuyer sur .
5. Après quelques secondes, l'appareil commence automatiquement la préparation et l'écran affiche l'image de la boisson sélectionnée et une barre de progression qui se remplit au fur et à mesure que la préparation s'effectue.

Une fois la préparation terminée, l'appareil est prêt pour une nouvelle utilisation.

Nota Bene :

-  : presser si l'on souhaite interrompre complètement la préparation et revenir à la page d'accueil.

CONSIGNE DE SÉCURITÉ :

Après avoir préparé la carafe de café, laissez refroidir la machine pendant 5 minutes avant de préparer une autre boisson. Risque de surchauffe !

9. PRÉPARATION DE BOISSONS CHAUDES AU LAIT

Nota Bene !

Pour éviter d'obtenir un lait peu mousseux, ou avec de grosses bulles, toujours nettoyer le couvercle du pot à lait (E2) et le gicleur eau chaude (A8) comme décrit aux paragraphes "9.4 Nettoyage du pot à lait après chaque utilisation", "12.10 Nettoyage du pot à lait" et "12.11 Nettoyage du gicleur eau chaude".

9.1 Remplir et replacer le pot à lait

1. Enlever le couvercle (E2) (fig. 14) ;
2. Remplir le pot à lait (E3) avec une quantité de lait suffisante, mais sans dépasser le niveau MAX imprimé sur le pot (fig.

15). Se rappeler que chaque cran imprimé sur le côté du réservoir correspond à 100 ml de lait ;

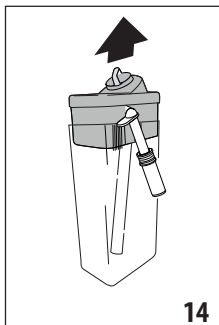
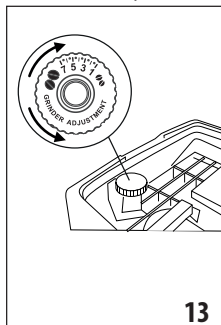

Nota Bene !

- Pour obtenir une mousse plus dense et homogène, utiliser du lait écrémé ou demi-écrémé et à la température du réfrigérateur (environ 5°C).
 - La qualité de la mousse peut varier en fonction de :
 - type de lait ou boisson végétale ;
 - marque utilisée ;
 - ingrédients et valeurs nutritives.
 - Si le mode "Économie d'énergie" est activé, la distribution de la boisson pourrait demander quelques secondes d'attente.
3. S'assurer que le tube de prise du lait (E4) soit bien inséré dans le logement prévu sur le fond du couvercle du pot à lait (fig. 16) ;

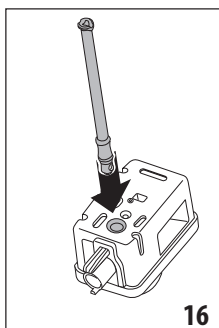
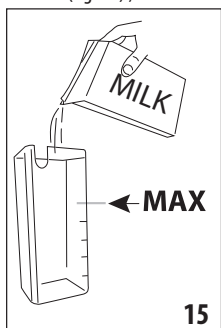

4. Remettre le couvercle du pot à lait en place ;
5. Si présente, extraire la buse à eau chaude (D6) ;
6. Accrocher le pot à lait (E) au gicleur (A8) (fig. 17) en le poussant à fond : la machine émet un signal sonore (si la fonction signal sonore est active) ;
7. Placer une tasse suffisamment grande sous les becs verseurs de café (A9) et sous le tube de distribution du lait mousseux (E5) ; régler la longueur du tube de distribution du lait pour l'approcher de la tasse, en le tirant simplement vers le bas (fig. 18).

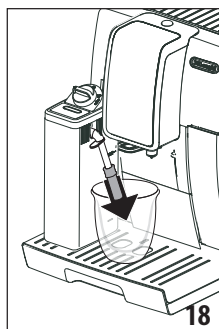
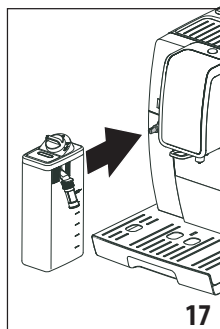

8. Suivre les indications reportées ci-après pour chaque fonction spécifique.

9.2 Régler la quantité de mousse

En tournant le bouton de réglage de la mousse (E1), il est possible de sélectionner la quantité de mousse de lait qui s'écoulera pendant la préparation des boissons lactées.



Position du bouton	Description	Conseillé pour...
	PAS DE MOUSSE	LAIT CHAUD (non mousseux) /CAFFELATTE
	MOUSSE MINI	latte macchiato/ FLAT WHITE
	MOUSSE MAXI	CAPPUCCINO/ CAPPUCCINO+ / CAPPUCCINO MIX / ESPRESSO MACCHIATO / LAIT CHAUD (mousseux)

9.3 Préparation automatique de boissons à base de lait

1. Remplir et accrocher le pot à lait (E) comme illustré précédemment.
2. Sélectionner la boisson souhaitée :
 - CAPPUCCINO
 - LATTE MACCHIATO
 - MILK (LAIT CHAUD)
 - CAPPUCCINO+
 - CAPPUCCINO MIX
 - CAFFELATTE
 - FLAT WHITE
 - ESPRESSO MACCHIATO
3. Sur l'écran la machine conseille de tourner le bouton de réglage mousse (E1) en fonction de la mousse que la recette originale prévoit : tourner donc le bouton situé sur le couvercle du pot à lait.
4. Après quelques secondes, l'appareil commence automatiquement la préparation et l'écran affiche l'image de la

boisson sélectionnée et une barre de progression qui se remplit au fur et à mesure que la préparation s'effectue. Une fois la préparation terminée, l'appareil est prêt pour une nouvelle utilisation.

Nota Bene : indications générales pour toutes les préparations à base de lait

-  : presser si l'on souhaite interrompre complètement la préparation et revenir à la page d'accueil.
-  : presser pour interrompre la distribution du lait ou du café et passer à la distribution suivante (si prévue) pour compléter la boisson.
- La préparation de chaque boisson à base de lait est personnalisable (voir chapitres "11. Personnaliser les boissons").
- Ne pas laisser le pot à lait trop longtemps hors du réfrigérateur : plus la température du lait monte (5°C idéale), plus la qualité de la mousse baisse.

9.4 Nettoyage du pot à lait après chaque utilisation

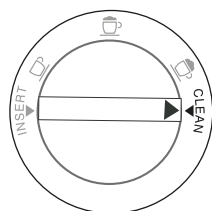

Après chaque utilisation des fonctions lait, la requête "TOURNER LE BOUTON" "SUR CLEAN" s'affiche et il faut procéder au nettoyage du couvercle mousseur à lait :

1. Laisser le pot à lait (E) dans la machine (il n'est pas nécessaire de le vider) ;

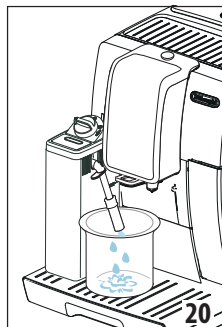
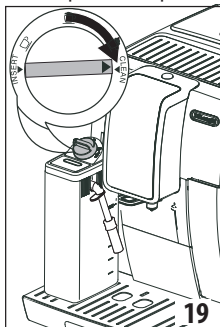

- Placer une tasse ou un autre récipient sous le tube de distribution du lait mousseux ;
- Tourner le bouton de réglage mousse (E1) sur "CLEAN" (fig. 19) ; l'écran affiche "NETTOYAGE EN COURS" "POSER RÉCIPIENT SOUS BUSE" ainsi qu'une barre de progression qui se remplit au fur et à mesure que le nettoyage s'effectue (fig. 20). De la vapeur mélangée à de l'eau chaude sort du tube de distribution du lait mousseux. Le nettoyage s'interrompt automatiquement ;

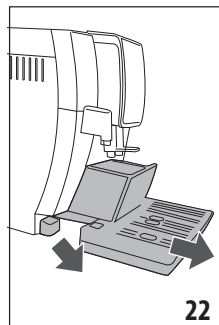

- Remettre le bouton de réglage sur l'une des sélections de la mousse ;
- Enlever le pot à lait et toujours nettoyer la buse à eau chaude (A8) avec une éponge (fig. 21).



Nota Bene !

- Pour préparer plusieurs tasses de boissons à base de lait, nettoyer le pot à lait après la dernière préparation. Pour passer aux préparations suivantes, lorsqu'on visualise le message pour la fonction CLEAN, appuyer sur .
- Si le nettoyage n'est pas effectué, l'écran affiche le symbole  pour rappeler qu'il faut procéder au nettoyage du pot à lait.
- Le lait resté dans le pot à lait peut être conservé au réfrigérateur.
- Dans certains cas, pour effectuer le nettoyage, il faut attendre la chauffe de la machine.

10. DISTRIBUTION D'EAU CHAUDE



- Contrôler que la buse à eau chaude (D6) soit accrochée correctement au gicleur eau chaude (A8) ;
- Placer un récipient sous la buse (le plus près possible afin d'éviter les éclaboussures) ;
- Appuyer sur "EAU CHAUDE" ; l'écran affiche l'image correspondante ainsi qu'une barre de progression qui se remplit au fur et à mesure que la préparation s'effectue ;
- La machine fait couler de l'eau chaude puis interrompt automatiquement la distribution. Pour interrompre manuellement la distribution d'eau chaude appuyer sur .

Nota Bene !

- Si le mode "Économie d'énergie" est activé, la sortie d'eau chaude pourrait nécessiter quelques secondes d'attente.
- La préparation d'eau chaude est personnalisable (voir chapitres "11. Personnaliser les boissons").

11. PERSONNALISER LES BOISSONS

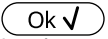
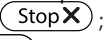
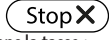
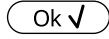
L'arôme (pour les boissons pour lesquelles il est prévu) et la longueur des boissons peuvent être personnalisés.

- Appuyer sur  (C2) ;
- Sélectionner la boisson que l'on souhaite personnaliser pour accéder aux pages-écrans de personnalisation : les accessoires relatifs doivent être insérés ;
- (Boissons à base de café seulement) Sélectionner l'arôme souhaité en appuyant sur “-” ou “+” et appuyer sur  ;
- La préparation commence et l'appareil propose la page-écran de personnalisation de la longueur illustrée par une barre verticale. L'étoile à côté de la barre représente la longueur actuellement programmée ;
- Lorsque la longueur atteint la quantité minimale programmable, l'écran affiche  ;
- Appuyer sur  lorsque l'on atteint la quantité souhaitée dans la tasse ;
- Appuyer sur  pour enregistrer (ou  pour annuler).

L'appareil confirme si les valeurs sont été enregistrées ou non (selon la sélection précédente) : appuyer sur .

L'appareil revient à la page d'accueil.

Nota Bene !



- Boissons à base de lait** : on mémorise l'arôme du café et par la suite on mémorise individuellement les quantités de lait et de café ;
- Eau chaude** : l'appareil distribue de l'eau chaude : appuyer sur  pour mémoriser la quantité souhaitée.
- Il est possible de quitter la programmation en appuyant sur  : les valeurs ne seront pas enregistrées.

Tableau quantités boissons		
Boisson	Quantité standard	Quantité programmable
ESPRESSO	40 ml	20-180 ml
LONG	160 ml	115-250 ml
CAFÉ	180 ml	100-240 ml
DOPPIO+	120 ml	80-180 ml
EAU CHAUDE	250 ml	20-420 ml

12. NETTOYAGE

12.1 Nettoyage de la machine

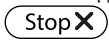
Les pièces suivantes de la machine doivent être nettoyées périodiquement :

- le circuit interne de la machine ;
- le tiroir à marc de café (A11) ;
- l'égouttoir (A15), la coupelle de condensation (A10), la grille égouttoir (A14) et le flotteur d'égouttoir plein (A13) ;
- le réservoir à eau (A17) ;
- les becs verseurs de café (A9) ;
- l'entonnoir pour l'introduction de café prémoulu (A4) ;
- l'infuseur (A20), accessible après avoir ouvert le volet de service (A19) ;
- le pot à lait (E) ;
- le gicleur eau chaude (A8) ;
- le panneau de contrôle (B).

Attention !

- Pour le nettoyage de la machine, ne pas utiliser de solvants, de nettoyeurs abrasifs ou de l'alcool. Avec les super-automatiques De'Longhi, il n'est pas nécessaire d'utiliser d'additifs chimiques pour le nettoyage de la machine.
- Aucune partie de l'appareil ne peut être lavée au lave-vaisselle, à l'exception de la grille égouttoir (A14) et du pot à lait (E).
- Ne pas utiliser d'objets métalliques pour retirer les incrustations ou les dépôts de café car ils pourraient rayer les surfaces en métal ou en plastique.

12.2 Nettoyage du circuit interne de la machine

Pour des périodes d'inutilisation supérieures à 3/4 jours, il est vivement conseillé, avant de l'utiliser, d'allumer la machine et de faire :

- 2/3 rinçages en sélectionnant la fonction “Rinçage” (paragraphe “6.3 Rinçage”) ;
- sortir de l'eau chaude, pendant quelques secondes (chapitre “10. Distribution d'eau chaude”).

Nota Bene !

Il est tout à fait normal, après avoir effectué ce nettoyage, de trouver de l'eau dans le tiroir à marc de café (A11).

12.3 Nettoyage du tiroir à marc de café

Lorsque l'écran affiche le message “VIDER LE TIROIR À MARC”, il faut le vider et le nettoyer. Tant que le tiroir à marc (A11) n'est pas nettoyé, la machine ne peut pas faire de café. L'appareil signale la nécessité de vider le tiroir à marc de café même s'il n'est pas plein, si 72 heures se sont écoulées depuis la première préparation effectuée (pour que le décompte des 72 heures soit effectué correctement, la machine ne doit jamais être éteinte avec l'interrupteur général) (A22).

Attention ! Risque de brûlures

Après la distribution de plusieurs cappuccinos à la suite, le plateau métallique d'appui pour les tasses (A12) devient chaud. Attendre qu'il refroidisse avant de le toucher, et le saisir uniquement par l'avant.

Pour effectuer le nettoyage (avec la machine allumée) :

1. Extraire l'égouttoir (A15) (fig. 22), le vider et le nettoyer.
2. Vider et nettoyer soigneusement le tiroir à marc (A11) en prenant soin de retirer tous les résidus qui peuvent se déposer au fond : le pinceau fourni (D5) est doté d'une brosse adaptée à cette opération.
3. Contrôler la coupelle de condensation (A10) (de couleur rouge) et, si elle est pleine, la vider.

Attention !

Lors de l'extraction de l'égouttoir, il est obligatoire de toujours vider le tiroir à marc de café même s'il est peu rempli. Si cette opération n'est pas effectuée, lors de la préparation des cafés suivants, le tiroir à marc de café peut se remplir plus que prévu et obstruer la machine.

12.4 Nettoyage de l'égouttoir et de la coupelle de condensation

Attention !

L'égouttoir (A15) est doté d'un flotteur (A13) (rouge) qui indique le niveau d'eau présent (fig. 23). Avant que ce flotteur ne dépasse du plateau d'appui pour tasses (A12), il est nécessaire de vider l'égouttoir et de le nettoyer, autrement l'eau peut déborder et endommager la machine, le plan d'appui ou la zone autour.

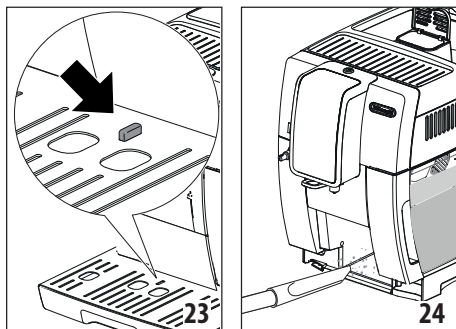

Pour retirer l'égouttoir, procéder comme suit :

1. Extraire l'égouttoir et le tiroir à marc de café (A11) (fig. 22) ;
2. Retirer le plateau d'appui pour tasses (A12), la grille égouttoir (A14), ensuite vider l'égouttoir et le tiroir à marc et laver tous les composants.
3. Contrôler la coupelle de condensation de couleur rouge (A15) et, si elle est pleine, la vider ;
4. Remettre en place l'égouttoir ainsi que la grille et le tiroir à marc de café.

12.5 Nettoyage interne de la machine

Risque de décharges électriques !

Avant de réaliser les opérations de nettoyage des parties internes, la machine doit être éteinte (voir "5. Arrêt de l'appareil")

et débranchée du secteur. Ne jamais plonger la machine dans l'eau.

1. Contrôler régulièrement (environ une fois par mois) que l'intérieur de la machine (accessible une fois l'égouttoir enlevé) (A15) n'est pas sale. Si nécessaire, retirer les dépôts de café à l'aide du pinceau fourni (D5) et d'une éponge.
2. Aspirer tous les résidus à l'aide d'un aspirateur (fig. 24).

12.6 Nettoyage du réservoir à eau

1. Nettoyer régulièrement (environ une fois par mois) et à chaque remplacement du filtre adoucisseur (D7) (si prévu) le réservoir à eau (A17) à l'aide d'un chiffon humide et d'un peu de nettoyant doux : rincer soigneusement avant de remplir et réinsérer le réservoir ;
2. Retirer le filtre (si présent) et le rincer à l'eau claire ;
3. Remettre le filtre (si prévu), remplir le réservoir avec de l'eau fraîche et remettre le réservoir ;
4. (Modèles avec filtre adoucisseur uniquement) Faire couler environ 100 ml d'eau chaude pour réactiver le filtre.

12.7 Nettoyage des bacs verseurs de café

1. Nettoyer régulièrement les bacs verseurs de la base à café (A9) en utilisant une éponge ou un chiffon (fig. 25A) ;
2. Contrôler que les trous des bacs verseurs de café ne soient pas bouchés. Si nécessaire, enlever les dépôts de café à l'aide d'un cure-dents (fig. 25B).

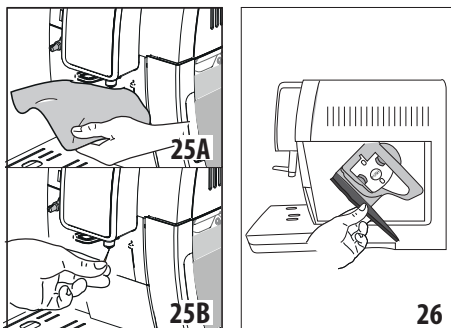

12.8 Nettoyage de l'entonnoir pour l'introduction du café moulu

Contrôler périodiquement (environ une fois par mois) que l'entonnoir pour l'introduction du café prémoulu (A4) ne soit pas bouché. Si nécessaire, enlever les dépôts de café à l'aide du pinceau (D5) fourni.

12.9 Nettoyage de l'infuseur

L'infuseur (A20) doit être nettoyé au moins une fois par mois.

Attention !

- L'infuseur ne peut pas être extrait quand la machine est allumée.
1. S'assurer que la machine ait effectué correctement l'arrêt (voir chapitre "5. Arrêt de l'appareil") ;

2. Extraire le réservoir à eau (A17) (fig. 3) ;
3. Ouvrir le volet infuseur (A19) (fig. 26) situé sur le côté droit ;
4. Pousser vers l'intérieur les deux boutons de décrochage tout en tirant l'infuseur vers l'extérieur pour l'extraire (fig. 27) ;
5. Plonger pendant environ 5 minutes l'infuseur dans l'eau puis le rincer sous le robinet ;

Attention !

RINCER UNIQUEMENT À L'EAU

PAS DE NETTOYANTS - PAS DE LAVE-VAISSELLE

Nettoyer l'infuseur sans utiliser de nettoyants, il pourrait s'abîmer.

6. À l'aide du pinceau (D5), nettoyer les éventuels résidus de café sur le logement de l'infuseur, visibles par le volet infuseur ;
7. Après le nettoyage, remettre l'infuseur en place en l'enfilant dans le support (fig. 28) ; puis appuyer sur l'inscription PUSH jusqu'au « clic » d'accrochage ;

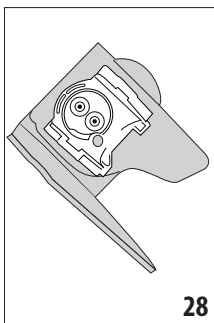
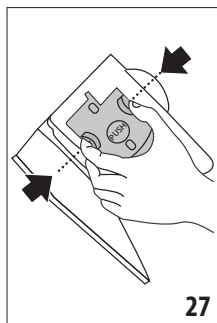

Nota Bene !

Si l'infuseur est difficile à insérer, il est nécessaire (avant l'insertion) de le mettre à la bonne dimension en appuyant sur les deux leviers comme indiqué sur la fig. 29.

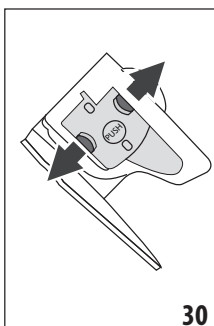
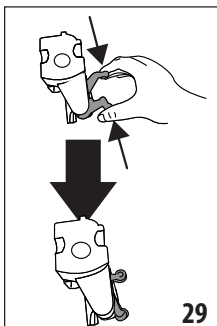

8. Une fois inséré, s'assurer que les deux boutons rouges aient joué vers l'extérieur (fig. 30) ;

9. Fermer le volet infuseur ;
10. Réinsérer le réservoir à eau.

12.10 Nettoyage du pot à lait

Pour que le mousser à lait fonctionne bien, nettoyer le pot à lait (E) de la façon décrite ci-après, tous les deux jours :

1. Extraire le couvercle (E2) ;
2. Retirer le tube de distribution du lait (E5) et le tube de prise (E4) (fig. 31) ;

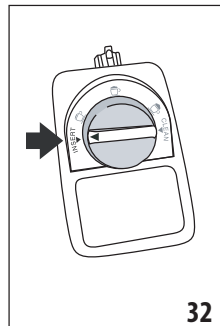
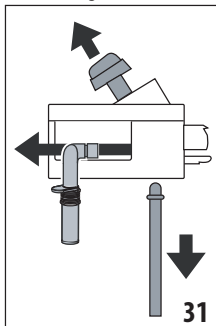

3. Tourner dans le sens inverse des aiguilles d'une montre le bouton de réglage de la mousse (E1) jusqu'à la position "INSERT" (fig. 31) et l'extraire en le tirant vers le haut ;
4. Laver soigneusement tous les composants à l'eau chaude et avec un nettoyant doux. **Tous les composants peuvent être lavés au lave-vaisselle, à condition de les placer dans le panier supérieur.** Faire particulièrement attention à ce qu'il n'y ait pas de résidus de lait sur le creux et le tube situés sous le bouton (fig. 32) : éventuellement racler le tube à l'aide d'un cure-dent ;

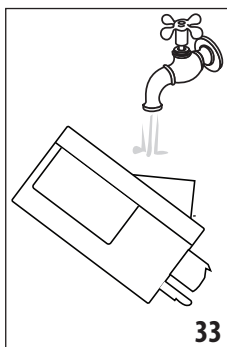

5. Rincer l'intérieur du logement du bouton de réglage de la mousse à l'eau courante (fig. 33) ;
6. Vérifier également que le tube de prise et le tube de distribution du lait ne soient pas bouchés par des résidus de lait ;
7. Remonter le bouton en l'insérant au niveau de "INSERT", le tube de distribution et le tube de prise de lait ;
8. Remettre le couvercle du pot à lait (E2) en place.

12.11 Nettoyage du gicleur eau chaude

Nettoyer le gicleur (A8) après chaque préparation de lait à l'aide d'une éponge, en éliminant les résidus de lait déposés sur les joints (fig. 21).

13. DÉTARTRAGE

Attention !

- Avant l'utilisation, lire les instructions et l'étiquette du détartrant reportées sur l'emballage du détartrant.
- Il est recommandé d'utiliser exclusivement du détartrant De'Longhi. L'utilisation de détartrants non appropriés, ainsi que le détartrage non régulièrement effectué, peut entraîner l'apparition de défauts non couverts par la garantie du producteur.
- Le détartrant peut endommager les surfaces délicates. Si le produit est renversé accidentellement, essuyer immédiatement.

Pour effectuer le détartrage	
Détartrant	Détartrant De'Longhi
Récipient	Capacité conseillée : 2 l
Temps	~45min

- Détartrer la machine lorsque l'écran affiche "DÉTARTRAGE NÉCESSAIRE" "OK POUR DÉMARRER (~45min)": si l'on désire procéder tout de suite au détartrage, appuyer sur **Ok ✓** et suivre les opérations depuis le point 3.

Pour remettre le détartrage à un autre moment, presser **Esc** : le symbole  sur l'écran rappelle que l'appareil a besoin d'être détartré. (Le message sera reproposé à chaque allumage).

Pour accéder au menu de détartrage :

1. Appuyer sur la touche  (C3) pour entrer dans le menu ;
2. Appuyer sur "DÉTARTRAGE" et suivre les indications sur l'écran ;
3. "RETIRER LE FILTRE À EAU" (fig. 34) ; extraire le réservoir à eau (A17), enlever le filtre à eau (D7) (si présent), vider le réservoir à eau. Appuyer sur **Next >** ;

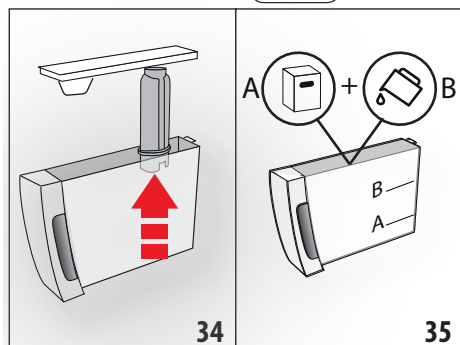

4. "DÉTARTRANT (NIVEAU A) ET EAU (NIVEAU B)" (fig. 35) ; Verser dans le réservoir à eau le détartrant jusqu'au niveau A (correspondant à un emballage de 100ml) imprimé sur

le côté interne du réservoir ; ajouter donc de l'eau (un litre) jusqu'à atteindre le niveau B ; réinsérer le réservoir à eau. Appuyer sur **Next >** ;

5. "VIDER ÉGOUTTOIR" (fig. 22) ;
6. Enlever, vider et réinsérer le bac égouttoir (A15) et le tiroir à marc (A11). Appuyer sur **Next >** ;
7. "METTRE UN RÉCIPIENT 2l PRESSER OK POUR DÉMARRER" : Placer un récipient vide ayant une capacité minimale de 2 litres (fig. 9) sous la buse à eau chaude (D6) et sous le bec verseur de café (A9) ;

Attention ! Risque de brûlures

De l'eau chaude contenant des acides sort de la buse à eau chaude et du bec verseur de café. Éviter tout contact avec cette solution.

8. Appuyer sur **Ok ✓** pour confirmer l'introduction de la solution détartrante. L'écran affiche "DÉTARTRAGE EN COURS, VEUILLEZ PATIENTER" : Le programme de détartrage commence et le détartrant coule aussi bien de la buse à eau chaude que du bec verseur de café et effectue automatiquement toute une série de rinçages à intervalles pour éliminer les résidus de calcaire de l'intérieur de la machine ;

Après environ 25 minutes, l'appareil interrompt le détartrage.

9. "RINCER ET REMPLIR D'EAU JUSQU'AU NIVEAU MAX" (fig. 4) : l'appareil est maintenant prêt pour un processus de rinçage à l'eau fraîche. Vider le récipient utilisé pour recueillir la solution détartrante et extraire le réservoir d'eau, le vider, le rincer à l'eau courante, le remplir jusqu'au niveau MAX avec de l'eau fraîche et l'insérer dans la machine ;
10. "METTRE UN RÉCIPIENT 2l OK POUR LANCER LE RINÇAGE" : Après l'avoir vidé, replacer le récipient utilisé pour récupérer la solution détartrante sous le bec verseur de café et la buse à eau chaude (fig. 9) et appuyer sur **Ok ✓** ;
11. L'eau chaude sort d'abord du bec verseur de café et ensuite de la buse à eau chaude et l'écran affiche "RINÇAGE EN COURS" ;

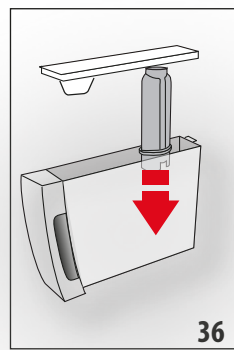

12. Lorsque l'eau dans le réservoir est finie, vider le récipient utilisé pour récupérer l'eau de rinçage ;
13. (Si le filtre était installé) "INSÉRER LE FILTRE DANS SON LOGEMENT" (fig. 36). Appuyer sur **Next >** et extraire le réservoir à eau, réinsérer, si enlevé précédemment, le filtre adoucisseur ;

14. "RINCER ET REMPLIR D'EAU JUSQU'AU NIVEAU MAX" (fig. 4) : Remplir le réservoir jusqu'au niveau MAX avec de l'eau fraîche ;
15. "INSÉRER LE RÉSERVOIR À EAU" (fig. 5) : Réinsérer le réservoir à eau ;
16. "METTRE UN RÉCIPIENT 2l OK POUR LANCER LE RINÇAGE" : Après l'avoir vidé, replacer le récipient utilisé pour récupérer la solution détartrante sous la buse à eau chaude (fig. 9) et presser **Ok ✓** ;
17. L'eau chaude sort de la buse à eau chaude/vapeur et l'écran affiche "RINÇAGE EN COURS, VEUILLEZ PATIENTER" ;
18. "VIDER ÉGOUTTOIR" (fig. 22) : À la fin du second rinçage, enlever, vider et réinsérer l'égouttoir (A15) et le tiroir à marc de café (A11) : appuyer sur **Next >** ;
19. "DÉTARTRAGE TERMINÉ" : appuyer sur **Ok ✓** ;
20. "REEMPLIR LE RÉSERVOIR D'EAU FRAÎCHE" : vider le récipient utilisé pour récupérer l'eau de rinçage, extraire et remplir le réservoir d'eau fraîche jusqu'au niveau MAX et le réinsérer dans la machine.

L'opération de détartrage est terminée.

Nota Bene !

- Si le cycle de détartrage ne se termine pas correctement (ex. coupure de courant), nous conseillons de répéter le cycle ;
- Il est tout à fait normal, après avoir effectué le détartrage, de trouver de l'eau dans le tiroir à marc de café (A11).
- L'appareil a besoin d'un troisième rinçage, si le réservoir à eau n'a pas été rempli jusqu'au niveau MAX : ceci pour s'assurer que la solution détartrante a complètement été vidée des circuits internes de l'appareil. Avant de lancer le rinçage, se rappeler de vider l'égouttoir ;
- L'éventuelle demande de la machine de deux cycles de détartrage à court terme est normale, cela dépend du système de contrôle avancé installé sur la machine.

14. PROGRAMMATION DE LA DURETÉ DE L'EAU

Le message "DÉTARTRAGE NÉCESSAIRE - OK POUR DÉMARRER" (~ 45MIN) **!** s'affiche uniquement après une période de fonctionnement pré-réglée qui dépend de la dureté de l'eau.

La machine est préconfigurée en usine sur le "NIVEAU 4" de dureté. Il est possible de programmer la machine en fonction de la dureté réelle de l'eau courante dans les différentes régions, en rendant ainsi l'opération de détartrage moins fréquente.

14.1 Mesure de la dureté de l'eau

1. Retirer la bande réactive fournie TOTAL HARDNESS TEST (D1) de son emballage.
2. Plonger entièrement la bande réactive dans un verre d'eau pendant environ une seconde.

3. Extraire la bande de l'eau et la secouer légèrement. Après une minute, 1, 2, 3 ou 4 petits carrés rouges se forment, en fonction de la dureté de l'eau ; chaque petit carré correspond à 1 niveau.

Bande réactive	Dureté de l'eau
	Niveau 1 = eau douce
	Niveau 2 = eau peu dure
	Niveau 3 = eau dure
	Niveau 4 = eau très dure

14.2 Réglage de la dureté de l'eau

1. Accéder au menu comme indiqué au paragraphe "6.1 Accéder au menu" ;
2. Appuyer sur "DURETÉ DE L'EAU" ;
3. "DURETÉ DE L'EAU, ACTUEL SOULIGNÉ" : Appuyer sur le niveau souhaité (Niveau 1 = eau douce ; Niveau 4 = eau très dure) ;
4. Appuyer sur **ESC** pour revenir à la page d'accueil.

La machine est maintenant reprogrammée selon le nouveau réglage de la dureté de l'eau.

15. FILTRE ADOUCISSEUR

Certains modèles sont dotés d'un filtre adoucisseur (D7) : si votre modèle n'en est pas doté, nous vous conseillons de l'acheter auprès des centres d'assistance agréés De'Longhi. Pour une utilisation correcte du filtre, suivre les instructions indiquées ci-après.

15.1 Installation du filtre

1. Retirer le filtre (D7) de l'emballage ;
2. Accéder au menu comme indiqué au paragraphe "6.1 Accéder au menu" ;
3. Appuyer sur "FILTRE À EAU" ;
4. "TOURNER LE DATEUR JUSQU'AUX 2 PROCHAINS MOIS" (fig. 37) : tourner le disque du dateur afin de visualiser les 2 prochains mois d'utilisation. Appuyer sur **Next >** ;

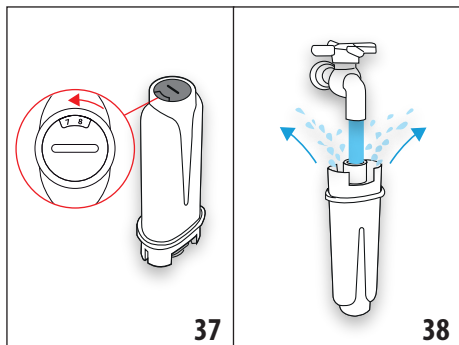

Nota Bene

Le filtre a une durée de deux mois si l'appareil est utilisé normalement, en revanche, si la machine n'est pas utilisée tout en ayant le filtre installé, celui-ci a une durée de 3 semaines maximum.

5. "FAIRE COULER EAU JUSQU'À CE QU'ELLE SORTE" (fig. 38) : Pour activer le filtre, faire couler de l'eau du robinet dans l'orifice du filtre comme indiqué sur la figure, jusqu'à ce que l'eau sorte par les ouvertures latérales pendant plus d'une minute. Appuyer sur **Next >** ;
6. Extraire le réservoir (A17) de la machine et le remplir d'eau.
7. "PLONGER LE FILTRE ET FAIRE SORTIR LES BULLES D'AIR" (fig. 39) : Insérer le filtre à l'intérieur du réservoir et le plonger complètement pendant une dizaine de secondes, en l'inclinant et en appuyant légèrement dessus afin de permettre aux bulles d'air de sortir. Appuyer sur **Next >** ;

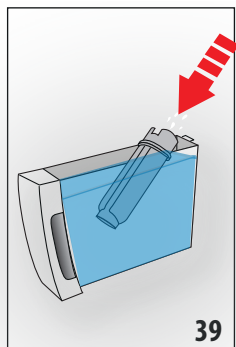

8. "INSÉRER LE FILTRE DANS SON LOGEMENT" : Insérer le filtre (D7) dans son logement (fig. 36) et le presser à fond. Appuyer sur **Next >** ;
9. "INSÉRER LE RÉSERVOIR À EAU" : Refermer le réservoir avec le couvercle (A17), puis réinsérer le réservoir dans la machine (fig. 5) ;

10. "METTRE UN RÉCIPIENT 0,5L OK POUR ACTIVER LE FILTRE" (fig. 7) : mettre le récipient sous la buse à eau chaude (D6) et appuyer sur **Ok ✓** : la distribution commence et s'interrompt automatiquement.

Le filtre est maintenant activé et il est possible de continuer à utiliser la machine.

15.2 Remplacement du filtre

Remplacer le filtre (D7) lorsque l'écran affiche "REPLACER LE FILTRE À EAU, APPUYER SUR OK POUR DÉMARRER" : si l'on souhaite procéder toute de suite au remplacement, appuyer sur **Ok ✓** et suivre les opérations à partir du point 5.

Pour remettre le remplacement à plus tard, appuyer sur **Esc ↵** : le symbole  sur l'écran rappelle qu'il est nécessaire de remplacer le filtre. Pour le remplacement, procéder comme suit :

1. Retirer le réservoir (A17) et le filtre usagé ;
2. Retirer le nouveau filtre de son emballage ;
3. Accéder au menu comme indiqué au paragraphe "6.1 Accéder au menu" ;
4. Procéder en suivant les opérations illustrées au paragraphe précédent depuis le point 3.

Le filtre est maintenant activé et il est possible de continuer à utiliser la machine.

Nota Bene !

Quand les deux mois de durée se sont écoulés (voir dateur), ou si l'appareil n'est pas utilisé pendant 3 semaines, procéder au retrait du filtre même si la machine ne l'exige pas encore.

15.3 Enlever le filtre

Pour continuer à utiliser l'appareil sans filtre (D7) il faut l'enlever et le signaler à la machine. Procéder de la manière suivante :

1. Retirer le réservoir (A17) et le filtre usagé ;
2. Accéder au menu comme indiqué au paragraphe "6.1 Accéder au menu" ;
3. Appuyer sur "FILTRE À EAU" ;
4. Presser le sélecteur correspondant à "RETIRER LE FILTRE À EAU" ;
5. "RETRAIT FILTRE CONFIRMER ?" : appuyer sur **Ok ✓** (si en revanche on souhaite revenir au menu réglages, appuyer sur **Esc ↵**) ;
6. "FILTRE RETIRÉ" : l'appareil a enregistré la modification. Appuyer sur **Ok ✓** pour revenir à la page d'accueil.

Nota Bene !

Quand les deux mois de durée se sont écoulés (voir dateur), ou si l'appareil n'est pas utilisé pendant 3 semaines, procéder au retrait du filtre même si la machine ne l'exige pas encore.

16. DONNÉES TECHNIQUES

Tension :	220-240 V ~ 50-60 Hz max. 10 A
Puissance :	1450 W
Pression :	1,9 MPa (19 bars)
Capacité du réservoir à eau :	1,8 l
Dimensions LxPxH :	240x440x360 mm
Longueur du cordon :	1750 mm







Poids :	10 kg
Capacité max. du réservoir à grains :	300 g
Bande de fréquence :	2400 - 2483,5 MHz
Puissance maximum de transmission	10 mW

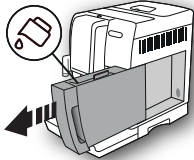
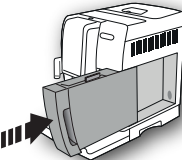
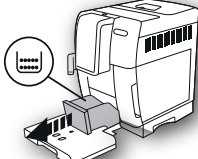

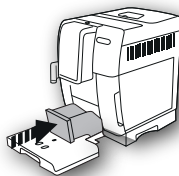
16.1 Conseils pour l'Économie d'Énergie

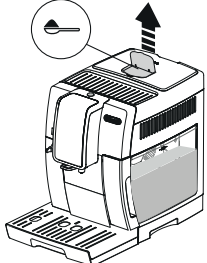
- Pour réduire la consommation d'énergie toujours enlever le pot à lait (E). Effectuer les essais relatifs à la consommation d'énergie sans le pot à lait et les accessoires ;
- Programmer l'arrêt automatique à 15 minutes (voir paragraphe "6.7 Arrêt automatique (veille)");
- Activer l'Économie d'Énergie (voir paragraphe "6.8 Économie d'énergie");
- Quand la machine l'exige, effectuer le cycle de détartrage.

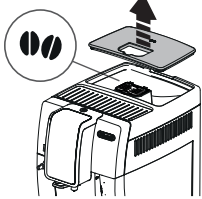



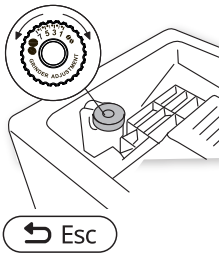

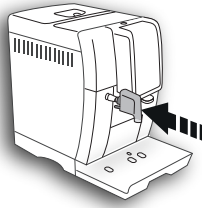
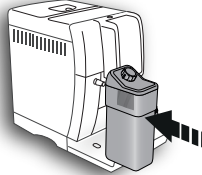

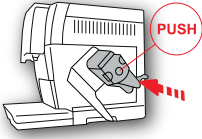
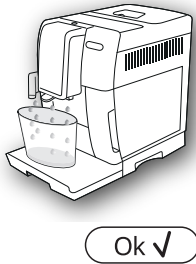
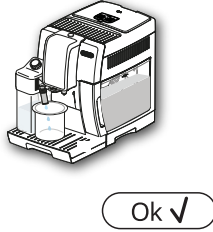
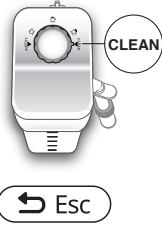

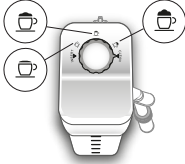

17. MESSAGES AFFICHÉS À L'ÉCRAN

MESSAGE AFFICHÉ	CAUSE POSSIBLE	SOLUTION
REMPLIR LE RÉSERVOIR D'EAU FRAÎCHE 	L'eau dans le réservoir (A17) est insuffisante.	Remplir le réservoir à eau et l'insérer correctement, en l'enfonçant à fond jusqu'à son accrochage.
INSÉRER LE RÉSERVOIR À EAU 	Le réservoir (A17) n'est pas inséré correctement.	Insérer correctement le réservoir en l'enfonçant à fond.
VIDER LE TIROIR À MARC 	Le tiroir à marc (A11) de café est plein.	Vider le tiroir à marc, le bac égouttoir (A15) et effectuer le nettoyage, puis les réinsérer. Important : lors de l'extraction de l'égouttoir, il est obligatoire de toujours vider le tiroir à marc de café même s'il est peu rempli. Si cette opération n'est pas effectuée, lors de la préparation des cafés suivants, le tiroir à marc de café peut se remplir plus que prévu et obstruer la machine.

MESSAGE AFFICHÉ	CAUSE POSSIBLE	SOLUTION
<p data-bbox="84 127 308 151">INSÉRER LE TIROIR À MARC</p> 	<p data-bbox="330 127 677 183">Après le nettoyage le tiroir à marc (A11) n'a pas été inséré.</p>	<p data-bbox="694 127 1036 183">Extraire le bac égouttoir (A15) et insérer le tiroir à marc.</p>
<p data-bbox="84 383 308 470">INTRODUIRE LE CAFÉ MOULU UNE CUILLÈRE-DOSEUSE MAXI</p> 	<p data-bbox="330 383 677 470">La fonction café pré-moulu a été sélectionnée mais aucun café pré-moulu n'a été versé dans l'entonnoir (A4).</p>	<p data-bbox="694 383 1036 438">Introduire le café prémoulu dans l'entonnoir (fig. 12) et répéter la distribution</p>
<p data-bbox="84 542 308 630">INTRODUIRE LE CAFÉ MOULU UNE CUILLÈRE-DOSEUSE MAXI</p>  	<p data-bbox="330 542 677 598">Un café LONG avec café prémoulu a été demandé</p>	<p data-bbox="694 542 1036 662">Introduire le café prémoulu dans l'entonnoir (A4)(fig. 12) et appuyer sur le sélecteur correspondant à "OK" pour continuer et terminer la distribution.</p>
<p data-bbox="84 957 308 1013">REMPILIR LE RÉSERVOIR À GRAINS</p>  	<p data-bbox="330 957 677 981">Le café en grains est terminé.</p> <p data-bbox="330 997 677 1053">L'entonnoir (A4) pour le café pré-moulu est bouché.</p>	<p data-bbox="694 957 1036 981">Remplir le réservoir à grains (A4) (fig. 10).</p> <p data-bbox="694 997 1036 1085">Vider l'entonnoir à l'aide du pinceau (D5), de la façon décrite dans le par. "12.8 Nettoyage de l'entonnoir pour l'introduction du café moulu".</p>

MESSAGE AFFICHÉ	CAUSE POSSIBLE	SOLUTION
<p>MOUTURE TROP FINE. RÉGLER LE MOULIN</p> 	<p>La mouture est trop fine et le café sort par conséquent trop lentement ou ne sort pas du tout.</p> <p>En présence du filtre adoucisseur (D7) une bulle d'air a pu être relâchée à l'intérieur du circuit et en a bloqué l'écoulement.</p>	<p>Répéter la distribution du café et tourner d'un cran, vers le numéro 7 dans le sens des aiguilles d'une montre, le bouton de réglage de la mouture (A5) (fig. 13) pendant que le moulin à café est en marche. Si après avoir fait au moins 2 cafés, la distribution est encore trop lente, répéter la correction en tournant le bouton de réglage d'un autre cran (par. "7.5 Réglage du moulin à café"). Si le problème persiste, vérifier que le réservoir à eau (A17) soit inséré à fond.</p> <p>Insérer la buse à eau chaude (D6) dans la machine et débiter un peu d'eau jusqu'à ce que le flux soit régulier.</p>
<p>CHOISIR UN GOÛT PLUS LÉGER OU RÉDUIRE QUANTITÉ DE CAFÉ</p>  	<p>Trop de café a été utilisé.</p>	<p>Sélectionner un arôme plus léger en appuyant sur la touche "ARÔME" (C1) ou réduire la quantité de café moulu (une cuillère-doseuse maxi).</p>
<p>INSÉRER LA BUSE À EAU</p> 	<p>La buse à eau (D6) n'est pas insérée ou est mal insérée</p>	<p>Insérer la buse à eau en la poussant à fond.</p>
<p>INSÉRER POT À LAIT</p> 	<p>Le pot à lait (E) n'est pas inséré correctement.</p>	<p>Insérer le pot à lait en le poussant à fond.</p>

MESSAGE AFFICHÉ	CAUSE POSSIBLE	SOLUTION
<p>INSÉRER LE GROUPE INFUSEUR</p> 	<p>Après le nettoyage, l'infuseur (A20) n'a pas été réinséré.</p>	<p>Insérer l'infuseur de la façon décrite dans le paragraphe "12.9 Nettoyage de l'infuseur".</p>
<p>CIRCUIT D'EAU VIDE PRESSER OK POUR DÉMARRER</p> 	<p>Le circuit hydraulique est vide</p>	<p>Appuyer sur le sélecteur correspondant à "OK" et faire s'écouler l'eau de la buse (D6) : la distribution s'interrompt automatiquement. Si le problème persiste, vérifier que le réservoir à eau (A17) soit inséré à fond.</p>
<p>PRESSER OK POUR CLEAN OU BIEN TOURNER LE BOUTON</p> 	<p>Le pot à lait a été inséré avec le bouton de réglage mousse (E1) sur la position "CLEAN".</p>	<p>Si l'on souhaite utiliser la fonction CLEAN, appuyer sur le sélecteur correspondant à "OK", ou tourner le bouton de réglage mousse sur l'une des positions lait.</p>
<p>TOURNER LE BOUTON SUR CLEAN</p> 	<p>Juste après la distribution du lait, il est nécessaire d'effectuer le nettoyage des conduits internes du pot à lait (E).</p>	<p>Tourner le bouton de réglage de la mousse (E1) sur CLEAN (fig. 19).</p>

MESSAGE AFFICHÉ	CAUSE POSSIBLE	SOLUTION
<p>TOURNER LE BOUTON DE RÉGLAGE MOUSSE</p> 	Le pot à lait a été inséré avec le bouton de réglage mousse (E1) sur la position "CLEAN".	Tourner le bouton sur la position relative à la mousse souhaitée.
<p>DÉTARTRAGE NÉCESSAIRE OK POUR DÉMARRER (~45MIN)</p>   	Indique qu'il est nécessaire de détartrer la machine.	Appuyer sur le sélecteur correspondant à "OK" pour lancer le détartrage ou "ESC" si l'on a l'intention de l'effectuer à un autre moment. Il est nécessaire d'effectuer au plus tôt le programme de détartrage décrit dans le chap. "13. Détartrage".
<p>REPLACER LE FILTRE À EAU PRESSER OK POUR DÉMARRER</p>   	Le filtre adoucisseur (D7) est usagé.	Appuyer sur le sélecteur correspondant à "OK" pour remplacer le filtre ou l'enlever, ou sur "ESC" si l'on a l'intention de le faire à un autre moment. Suivre les instructions du chap. "15. Filtre adoucisseur".
<p>DYSFONCTION : CONSULTER LA NOTICE</p> 	L'intérieur de la machine est très sale.	Nettoyer soigneusement la machine de la façon décrite dans le chap. "12. Nettoyage". Si après le nettoyage, la machine affiche encore le message, s'adresser à un centre d'assistance.
	Rappelle qu'il est nécessaire de nettoyer les conduits internes du pot à lait (E).	Tourner le bouton de réglage de la mousse (E1) sur CLEAN (fig. 19).
	rappelle qu'il est nécessaire de remplacer le filtre (D7).	Remplacer le filtre ou le retirer en suivant les instructions du chapitre "15. Filtre adoucisseur".
	Rappelle qu'il est nécessaire de détartrer la machine.	Il est nécessaire d'effectuer au plus tôt le programme de détartrage décrit dans le chap. "13. Détartrage". L'éventuelle demande de la machine de deux cycles de détartrage à court terme est normale, cela dépend du système de contrôle avancé installé sur la machine.
	Indique que l'économie d'énergie est activée.	Pour désactiver l'économie d'énergie, procéder comme décrit au par. "6.8 Économie d'énergie".

MESSAGE AFFICHÉ	CAUSE POSSIBLE	SOLUTION
NETTOYAGE EN COURS VEUILLEZ PATIENTER	L'appareil relève des impuretés à l'intérieur.	Attendre que l'appareil soit à nouveau prêt à l'emploi et sélectionner de nouveau la boisson souhaitée. Si le problème persiste, s'adresser au Centre d'Assistance Agréé.

18. RÉOLUTION DES PROBLÈMES

Ci-après sont énumérés certains dysfonctionnements possibles.

Si le problème ne peut pas être résolu de la façon décrite, contacter l'Assistance Technique.

PROBLÈME	CAUSE POSSIBLE	SOLUTION
Le café n'est pas chaud.	Les tasses n'ont pas été préchauffées.	Chauffer les tasses en les rinçant avec de l'eau chaude (N.B. il est possible d'utiliser la fonction eau chaude).
	L'infuseur s'est refroidi car 2/3 minutes se sont écoulées depuis le dernier café.	Avant de faire le café, chauffer l'infuseur avec un rinçage, en utilisant la fonction prévue à cet effet (voir par. "6.3 Rinçage").
	La température du café réglée est trop basse.	Régler à partir du menu une température de café plus élevée (voir par. "6.9 Température café"). Nota Bene : Le changement de température est plus efficace dans les boissons allongées.
Le café est trop liquide ou n'a pas assez de crème.	Le café est moulu trop grossièrement.	Tourner le bouton de réglage de la mouture (A5) d'un cran vers le numéro 1 dans le sens inverse des aiguilles d'une montre, pendant que le moulin à café est en marche (fig. 13). Procéder un cran à la fois jusqu'à l'obtention d'une distribution satisfaisante. L'effet est visible uniquement après la distribution de 2 cafés (voir paragraphe "7.5 Réglage du moulin à café").
	Le café n'est pas approprié.	Utiliser du café pour machines à café espresso.
	Le café n'est pas frais.	L'emballage du café est ouvert depuis trop longtemps et a perdu son goût.
Le café sort trop lentement ou bien au goutte à goutte.	Le café est moulu trop finement.	Tourner le bouton de réglage de la mouture (A5) d'un cran, vers le numéro 7 dans le sens des aiguilles d'une montre, pendant que le moulin à café est en marche (fig. 13). Procéder un cran à la fois jusqu'à l'obtention d'une distribution satisfaisante. L'effet est visible uniquement après la distribution de 2 cafés (voir paragraphe "7.5 Réglage du moulin à café").
Le café ne sort pas de l'un ou des deux becs verseurs de la buse.	Les becs de la buse à café (A9) sont bouchés.	Nettoyer les becs verseurs à l'aide d'un cure-dents (fig. 25B).

PROBLÈME	CAUSE POSSIBLE	SOLUTION
Le café ne coule pas.	L'appareil relève des impuretés à l'intérieur : l'écran affiche "Nettoyage en cours".	Attendre que l'appareil soit à nouveau prêt à l'emploi et sélectionner de nouveau la boisson souhaitée. Si le problème persiste, s'adresser au Centre d'Assistance Agréé.
L'appareil ne s'allume pas	Le connecteur du cordon d'alimentation (D7) n'est pas bien inséré.	Insérer le connecteur à fond dans son logement à l'arrière de l'appareil (fig. 1).
	La fiche n'est pas branchée à la prise.	Brancher la fiche à la prise (fig. 1).
	L'interrupteur général (A22) n'est pas allumé.	Appuyer sur l'interrupteur général (fig. 2).
L'infuseur ne peut pas être extrait	L'arrêt n'a pas été effectué correctement	Arrêter la machine en appuyant sur la touche  (A15) (voir chap. "5. Arrêt de l'appareil").
Au terme du détartrage, l'appareil a besoin d'un troisième rinçage	Durant les deux cycles de rinçage, le réservoir (A17) n'a pas été rempli jusqu'au niveau MAX	Procéder comme requis par l'appareil, mais en vidant d'abord le bac égouttoir (A15), pour éviter que l'eau ne déborde.
Le lait ne sort pas du tube de distribution (E5)	Le couvercle (E2) du pot à lait (E) est sale	Nettoyer le couvercle du pot à lait de la façon décrite dans le par. "12.10 Nettoyage du pot à lait".
Le lait contient des grosses bulles, sort par jets du tube de distribution du lait (E5) ou est peu mousseux	Le lait n'est pas suffisamment froid ou n'est pas demi-écrémé ou écrémé.	Utiliser de préférence du lait écrémé ou demi-écrémé, à la température du réfrigérateur (environ 5°C). Si le résultat n'est pas encore le résultat souhaité, essayer de changer de marque de lait.
	Le bouton de réglage de la mousse (E1) est mal réglé.	Régler selon les indications du chapitre "9. préparation de boissons chaudes au lait".
	Le couvercle (E2) ou le bouton de réglage de la mousse (E1) du pot à lait est sale	Nettoyer le couvercle et le bouton du pot à lait de la façon décrite dans le par. "12.10 Nettoyage du pot à lait".
	Le gicleur eau chaude (A8) est sale	Nettoyer le gicleur de la façon décrite dans le paragraphe "12.11 Nettoyage du gicleur eau chaude".
La machine n'est pas utilisée et émet des bruits ou de petits nuages de vapeur	La machine est prête à l'emploi ou a été éteinte depuis peu et quelques gouttes de condensation tombent à l'intérieur du vaporisateur encore chaud	Ce phénomène fait partie du fonctionnement normal de l'appareil ; pour limiter le phénomène, vider l'égouttoir.

Register Now 
www.delonghi.com/register

