



5713228491/04.16

---

ECAM65X.55

# PRIMADONNA ELITE

KAFFEEMASCHINE  
Bedienungsanleitung

Instructions videos available at:  
<http://ecam65055.delonghi.com>



---

**DeLonghi**

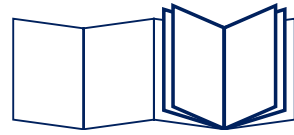

B

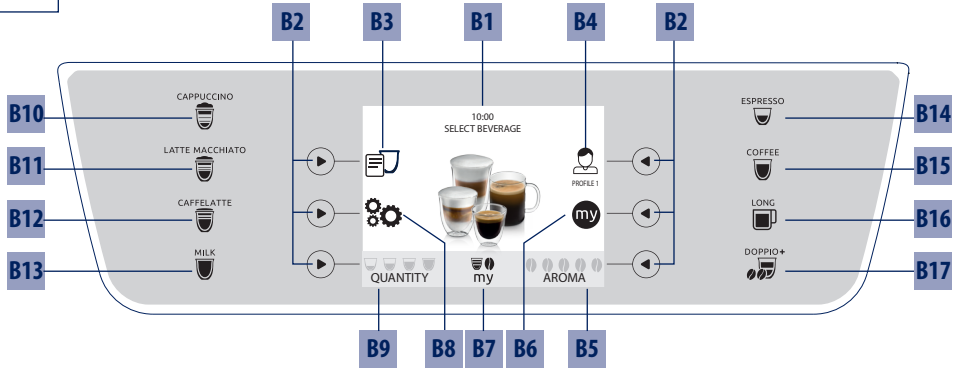

C

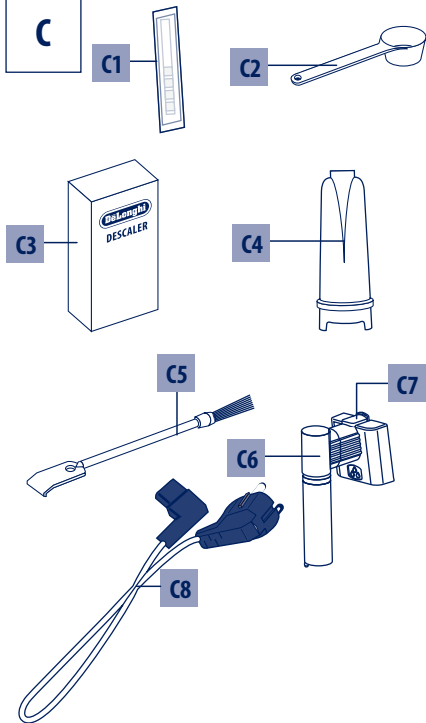

D

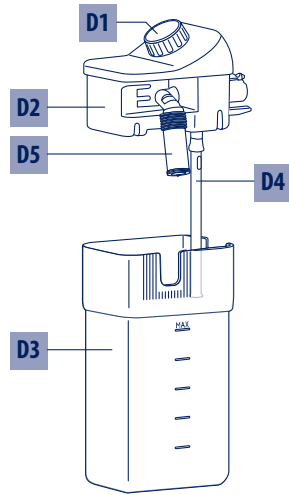



**A**

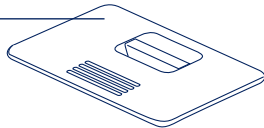

**A6**

**B**

**A8**

**A9**

**A5**

**A3**

**A4**

**A7**

**B14**

**B15**

**B16**

**B17**

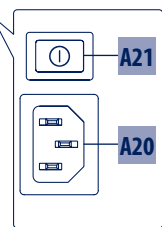

**A10**

**A18**



**A11**

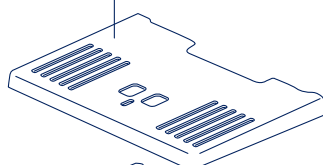

**A15**

**A12**

**A13**

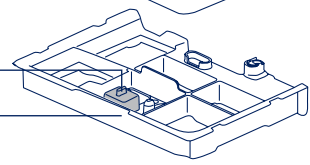

**A16**

**A17**

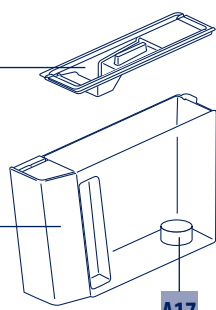

**A14**

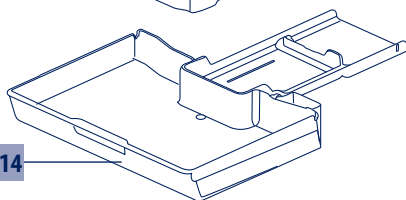

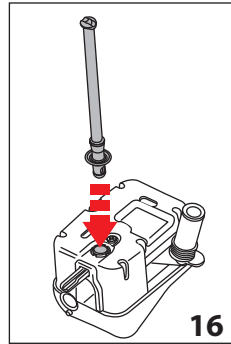
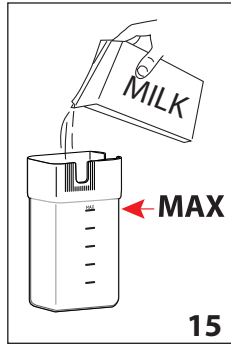
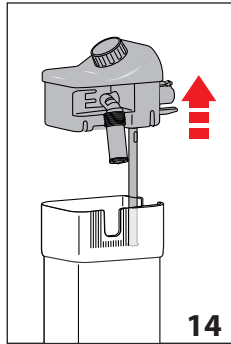
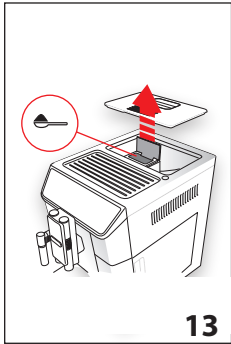
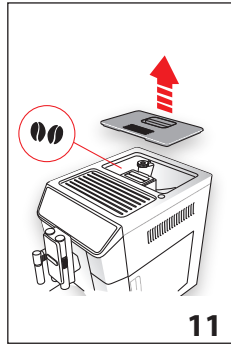
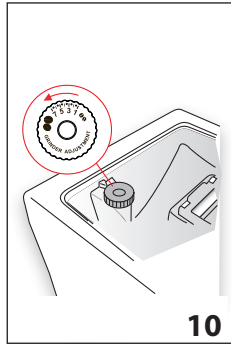
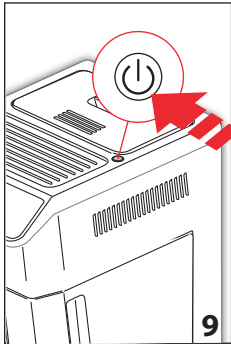
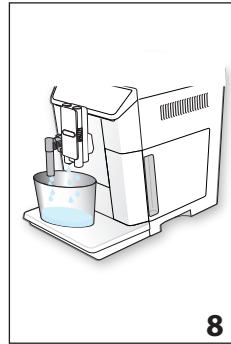
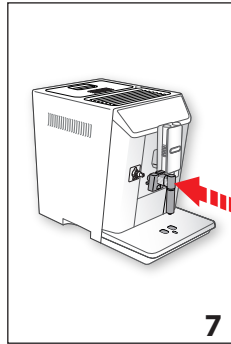
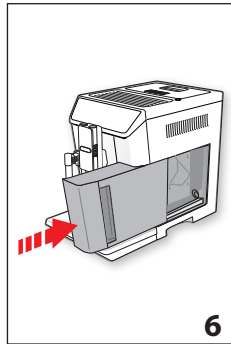
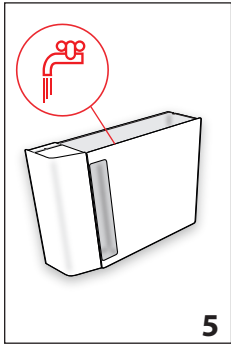
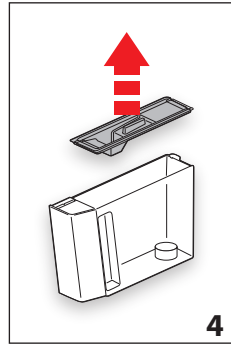
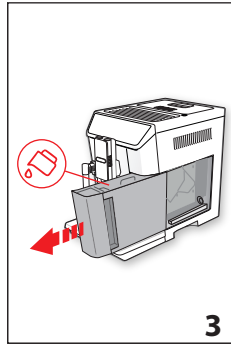
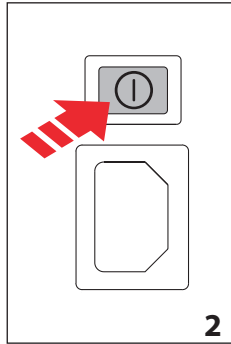
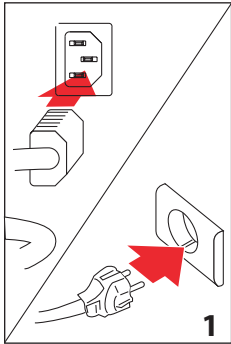

4

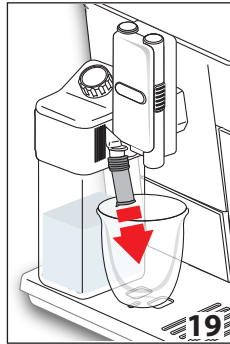
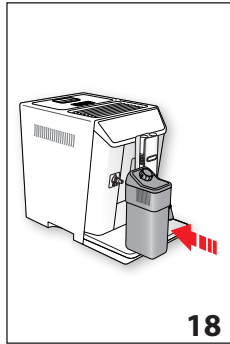
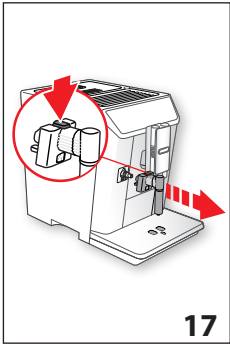

8

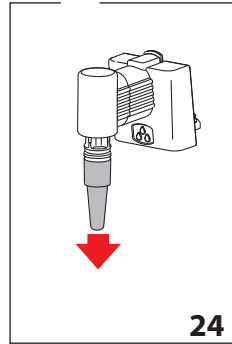
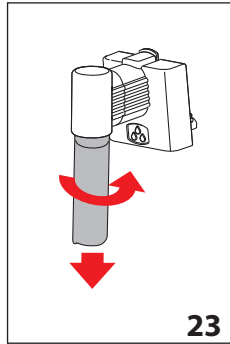
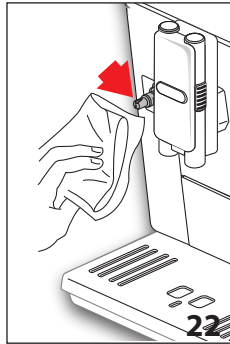
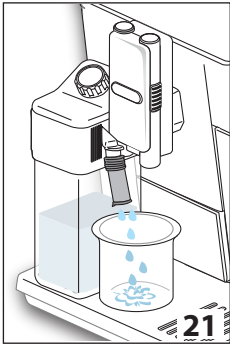

12

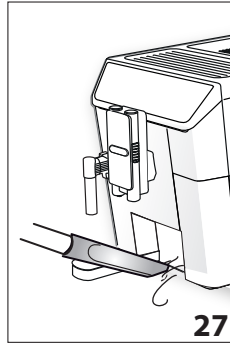
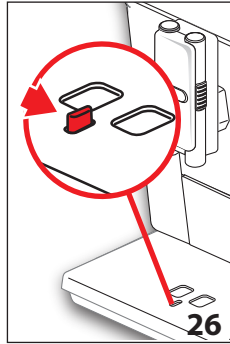
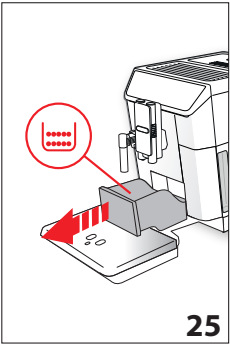

16

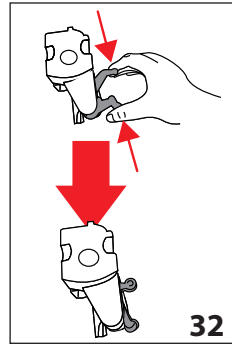
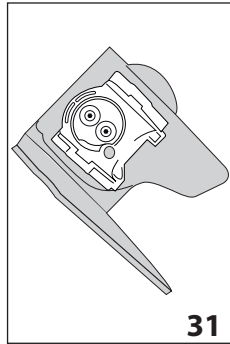
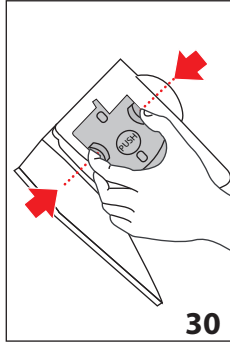
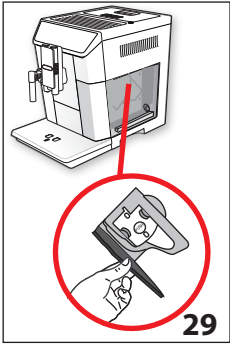

## INHALT

|  |  |
|--|--|
| <b>1. GRUNDLEGENDE SICHERHEITSHINWEISE .... 7</b>                              |  |
| <b>2. SICHERHEITSHINWEISE ..... 8</b>  |  |
| 2.1 In der Anleitung verwendete Symbole.....8                                  |  |
| 2.2 Bestimmungsgemäßer Gebrauch.....8  |  |
| 2.3 Bedienungsanleitung.....8  |  |
| <b>3. INTRODUZIONE ..... 8</b>   |  |
| 3.1 Buchstaben in Klammern .....8  |  |
| 3.2 Probleme und Reparaturen .....8  |  |
| 3.3 Laden Sie die App herunter! .....9   |  |
| <b>4. BESCHREIBUNG ..... 9</b>   |  |
| 4.1 Beschreibung des Gerätes .....9  |  |
| 4.2 Beschreibung der Hauptmenü (Startseite) ...9                               |  |
| 4.3 Beschreibung der Zubehörteile .....9                                       |  |
| 4.4 Beschreibung des Milchbehälters.....9                                      |  |
| <b>5. ERSTE SCHRITTE ..... 9</b>   |  |
| 5.1 Prüfung des Gerätes .....9   |  |
| 5.2 Installation des Gerätes.....10  |  |
| 5.3 Anschluss des Gerätes .....10  |  |
| 5.4 Erste Inbetriebnahme des Gerätes.....10                                    |  |
| <b>6. EINSCHALTEN DES GERÄTES ..... 10</b>                                     |  |
| <b>7. AUSSCHALTEN DES GERÄTES ..... 11</b>                                     |  |
| <b>8. MENÜEINSTELLUNGEN ..... 11</b>   |  |
| 8.1 Spülvorgang .....11  |  |
| 8.2 Entkalkung .....11   |  |
| 8.3 Wasserfilter .....11   |  |
| 8.4 Einstellungen der Getränke .....11   |  |
| 8.5 Uhrzeit einstellen .....12   |  |
| 8.6 Auto-Einschaltung .....12  |  |
| 8.7 Auto-Abschaltung (Bereitschaft) .....12                                    |  |
| 8.8 Tassenwärmer .....12   |  |
| 8.9 Energiesparmodus .....13   |  |
| 8.10 Kaffeetemperatur .....13  |  |
| 8.11 Wasserhärte .....13   |  |
| 8.12 Sprachwahl .....13  |  |
| 8.13 Signalton .....13   |  |
| 8.14 Tassenbeleuchtung .....13   |  |
| 8.15 Bluetooth .....14   |  |
| 8.16 Demo-Modus .....14  |  |
| 8.17 Werkseinstellungen .....14  |  |
| 8.18 Statistiken .....14   |  |
| <b>9. ZUBEREITUNG VON KAFFEE ..... 14</b>                                      |  |
| 9.1 Auswahl des Kaffeearomas .....14   |  |
| 9.2 Auswahl der Kaffeemenge .....15  |  |
| 9.3 Einstellung des Mahlwerks.....15   |  |
| 9.4 Empfehlungen für einen heißeren Kaffee...15                                |  |
| 9.5 Zubereitung von Kaffee mit Kaffeebohnen..15                                |  |
| 9.6 Zubereitung von Kaffee mit gemahlenem Kaffee.....16                        |  |
| <b>10. ZUBEREITUNG VON MILCHGETRÄNKEN..... 16</b>                              |  |
| 10.1 Füllen und Einsetzen des Milchbehälters.....16                            |  |
| 10.2 Einstellung der Milchschaummenge .....16                                  |  |
| 10.3 Automatische Zubereitung von Milchgetränken .....17                       |  |
| 10.4 Reinigung des Milchbehälters nach jedem Gebrauch.....17                   |  |
| <b>11. HEISSWASSERAUSGABE ..... 18</b>   |  |
| <b>12. DAMPFAUSGABE ..... 18</b>   |  |
| 12.1 Empfehlungen für die Verwendung des Dampfes zur Milchaufschäumung .....18 |  |
| 12.2 Reinigung des Heißwasser-/Dampfauslaufs nach dem Gebrauch .....18         |  |
| <b>13. INDIVIDUELLEGETRÄNKEZUBEREITUNG ... 19</b>                              |  |
| <b>14. EIGENES PROFIL SPEICHERN ..... 19</b>                                   |  |
| <b>15. REINIGUNG ..... 19</b>  |  |
| 15.1 Reinigung der Kaffeemaschine .....19                                      |  |
| 15.2 Reinigung des Innenraums der Kaffeemaschine .....20                       |  |
| 15.3 Reinigung des Kaffeesatzbehälters .....20                                 |  |
| 15.4 Reinigung der Abtropfschale.....20  |  |
| 15.5 Reinigung des Innenraums der Kaffeemaschine.....20                        |  |
| 15.6 Reinigung des Wassertanks.....20  |  |
| 15.7 Reinigung der Ausgüsse des Kaffeeauslaufs20                               |  |
| 15.8 Reinigung des Kaffeepulvereinfüllschachts.21                              |  |
| 15.9 Reinigung der Brühgruppe.....21   |  |
| 15.10Reinigung des Milchbehälters .....21                                      |  |
| 15.11Reinigung der Heißwasser-/Dampfdüse .....22                               |  |
| <b>16. ENTKALKUNG ..... 22</b>   |  |
| <b>17. PROGRAMMIERUNG DER WASSERHÄRTE ... 23</b>                               |  |
| 17.1 Messung der Wasserhärte .....23   |  |
| 17.2 Wasserhärte einstellen .....24  |  |
| <b>18. WASSERFILTER ..... 24</b>   |  |
| 18.1 Filtereinbau .....24  |  |
| 18.2 Filterwechsel.....24  |  |
| 18.3 Filterausbau .....25  |  |
| <b>19. TECHNISCHE DATEN..... 25</b>  |  |
| <b>20. ENTSORGUNG ..... 25</b>   |  |
| <b>21. DISPLAYMELDUNGEN ..... 25</b>   |  |
| <b>22. PROBLEMLÖSUNG ..... 30</b>  |  |



## 1. GRUNDLEGENDE SICHERHEITSHINWEISE

- Das Gerät darf nicht von Personen (einschließlich Kindern) mit eingeschränkten Kenntnissen hinsichtlich seiner Handhabung bzw. einer Beeinträchtigung der Sinnesorgane verwendet werden, es sei denn, sie werden von einer Person überwacht, die für ihre Sicherheit verantwortlich ist, oder im sicheren Gebrauch des Gerätes geschult.
- Kinder müssen überwacht werden, damit sie nicht mit dem Gerät spielen.
- Die Reinigung und Wartung, für die der Benutzer zuständig ist, darf nicht von unbeaufsichtigten Kindern durchgeführt werden.
- Während der Reinigung das Gerät nie ins Wasser tauchen.
- Dieses Gerät ist ausschließlich für den Hausgebrauch bestimmt. Der Gebrauch ist nicht vorgesehen in: Räumen, die als Küchen für das Personal von Geschäften, Büros und anderen Arbeitsbereichen eingerichtet sind, in landwirtschaftlichen touristischen Einrichtungen, Hotels, Zimmervermietungen, Motels und sonstigen Übernachtungsbetrieben.
- Bei Schäden am Netzstecker oder am Netzkabel lassen Sie diese ausschließlich vom technischen Kundendienst ersetzen, um jedes Risiko auszuschließen.

### NUR FÜR EUROPÄISCHE MÄRKTE:

- Dieses Gerät darf von Kindern ab 8 Jahren verwendet werden, sofern sie überwacht werden oder im sicheren Gebrauch des Gerätes geschult wurden und sich der damit verbundenen Gefahren bewusst sind. Die Reinigung und Wartung durch den Benutzer darf nicht von Kindern durchgeführt werden, es sei denn, sie sind über 8 Jahre alt und werden überwacht. Gerät und Netzkabel für Kinder unter 8 Jahren unzugänglich aufbewahren.
- Das Gerät darf von Personen mit eingeschränkten Kenntnissen hinsichtlich seiner Handhabung bzw. einer Beeinträchtigung der Sinnesorgane verwendet werden, sofern sie überwacht werden oder im sicheren Gebrauch des Gerätes geschult wurden und sich der damit verbundenen Gefahren bewusst sind.
- Kinder dürfen nicht mit dem Gerät spielen.
- Das Gerät immer von der Stromversorgung trennen, wenn es unbeaufsichtigt ist sowie bevor es montiert, demontiert oder gereinigt wird.



Oberflächen, die mit diesem Symbol gekennzeichnet sind, werden während des Gebrauchs heiß (das Symbol ist nur bei einigen Modellen vorhanden).



## 2. SICHERHEITSHINWEISE

### 2.1 In der Anleitung verwendete Symbole

Wichtige Hinweise sind durch die nachfolgenden Symbole gekennzeichnet. Es ist absolut erforderlich, diese Hinweise zu beachten.



Die Nichteinhaltung kann zu Verletzungen durch Stromschlag mit Lebensgefahr führen.



Die Nichteinhaltung kann zu Verletzungen oder Beschädigungen am Gerät führen.



Die Nichtbeachtung kann Ursache von Verbrühungen oder Verbrennungen sein.



Dieses Symbol weist auf Ratschläge und wichtige Informationen für den Benutzer hin.



Da das Gerät mit Strom betrieben wird, können Stromschläge nicht ausgeschlossen werden.

Halten Sie sich daher bitte an die folgenden Sicherheitshinweise:

- Das Gerät niemals mit nassen Händen bzw. Füßen berühren.
- Den Netzstecker nicht mit nassen Händen berühren.
- Sicherstellen, dass die verwendete Steckdose stets einwandfrei zugänglich ist, da Sie nur so im Bedarfsfall den Netzstecker trennen können.
- Zum Trennen des Netzsteckers aus der Steckdose direkt am Stecker selbst ziehen. Nicht am Kabel ziehen, weil es sonst beschädigt werden könnte.
- Um das Gerät vollständig vom Strom zu trennen, den Netzstecker aus der Steckdose ziehen.
- Bei Defekten des Gerätes versuchen Sie bitte nicht, diese selbst zu reparieren.  
Schalten Sie das Gerät aus, ziehen Sie den Netzstecker aus der Steckdose und wenden Sie sich an den technischen Kundendienst.
- Vor jeder Reinigung die Kaffeemaschine ausschalten, den Netzstecker aus der Steckdose ziehen und die Kaffeemaschine abkühlen lassen.



Das Verpackungsmaterial (Plastikbeutel, Styropor) ist außer Reichweite von Kindern aufzubewahren.



Dieses Gerät erzeugt Heißwasser, sodass sich beim Betrieb Wasserdampf bilden kann.

Achten Sie darauf, dass Sie nicht mit Wasserspritzern oder heißem Dampf in Berührung kommen.

Wenn das Gerät in Betrieb ist, könnte die Tassenablage heiß werden.

### 2.2 Bestimmungsgemäßer Gebrauch

Dieses Gerät ist für die Zubereitung von Kaffee- und Milchgetränken sowie zum Erwärmen von Getränken ausgelegt.

Jeder andere Gebrauch gilt als unsachgemäß und somit gefährlich. Der Hersteller haftet nicht für Schäden, die durch unsachgemäßen Gebrauch des Gerätes verursacht werden.

### 2.3 Bedienungsanleitung

Bitte lesen Sie diese Bedienungsanleitung vor dem Gebrauch des Gerätes aufmerksam durch. Die Nichtbeachtung dieser Anleitungen kann zu Verletzungen oder Geräteschäden führen. Der Hersteller haftet nicht für Schäden, die durch die Nichtbeachtung dieser Bedienungsanleitung verursacht werden.



Bewahren Sie diese Bedienungsanleitung sorgfältig auf. Falls Sie dieses Gerät an andere Personen abtreten sollten, muss ihnen auch diese Bedienungsanleitung übergeben werden.

## 3. INTRODUZIONE

Wir danken Ihnen für die Wahl des Kaffee-/Cappuccino-Vollautomaten.

Nehmen Sie sich ein paar Minuten Zeit, um diese Bedienungsanleitung durchzulesen. Sie vermeiden so Gefahren oder Beschädigungen an der Kaffeemaschine.

### 3.1 Buchstaben in Klammern

Die Buchstaben in Klammern entsprechen der in der Beschreibung des Gerätes (Seite 2-3) aufgeführten Legende.

### 3.2 Probleme und Reparaturen

Bei Auftreten von Betriebsstörungen versuchen Sie bitte zuerst, diese durch Befolgen der Anweisungen in den Kapiteln „21. Displaymeldungen“ und „22. Problemlösung“ und zu beheben. Wenn diese keine Abhilfe schaffen sollten oder Sie weitere Abklärungen wünschen, wenden Sie sich bitte an den technischen Kundendienst unter der im Blatt „Kundenservice“ angegebenen Rufnummer.

Sollte Ihr Land nicht in dem Länderverzeichnis aufgeführt sein, so rufen Sie bitte die in der Garantie angegebene Rufnummer an. Für eventuelle Reparaturen wenden Sie sich bitte ausschließlich an den technischen Kundendienst De'Longhi. Die Adresse finden Sie auf dem der Kaffeemaschine beigegeführten Garantieschein.



### 3.3 Laden Sie die App herunter!



Dank der App De'Longhi Coffee Link können einige Funktionen ferngesteuert werden.

In der App finden auch Sie Informationen, Tipps und Wissenswertes über die Welt des Kaffees und haben alle Informationen zu Ihrer Kaffeemaschine griffbereit.



Dieses Symbol kennzeichnet alle Funktionen, die per App gesteuert bzw. konsultiert werden können.

Ferner können bis zu 6 neue Getränke kreiert und in Ihrer Kaffeemaschine gespeichert werden.



#### Hinweis:

Suchen Sie unter "PrimaDonnaElite.delonghi.com" nach kompatiblen Vorrichtungen.

## 4. BESCHREIBUNG

### 4.1 Beschreibung des Gerätes

(Seite 3 - A )

- A1. Deckel des Kaffeebohnenbehälters
- A2. Deckel Kaffeepulvereinfüllschacht
- A3. Kaffeebohnenbehälter
- A4. Kaffeepulvereinfüllschacht
- A5. Drehknopf zur Einstellung des Mahlgrads
- A6. Tassenwärmer
- A7. Taste (I): zum Ein- oder Ausschalten der Kaffeemaschine (Bereitschaft)
- A8. Kaffeeauslauf (höhenverstellbar)
- A9. Heißwasser- und Dampfdüse
- A10. Kaffeesatzbehälter
- A11. Tassenrost
- A12. Wasserstandanzeige der Abtropfschale
- A13. Rost der Abtropfschale
- A14. Abtropfschale
- A15. Deckel des Wassertanks
- A16. Wassertank
- A17. Aufnahme für Wasserfilter
- A18. Serviceklappe Brühgruppe
- A19. Brühgruppe
- A20. Aufnahme Stecker Netzkabel
- A21. Hauptschalter (ON/OFF)

### 4.2 Beschreibung der Hauptmenü (Startseite) (Seite 2 - B)

- B1. Display
- B2. Auswahlpfeile
- B3. Menü für die Getränkeauswahl (Getränke ohne direkte Auswahl): CAPPUCCINO+, FLAT WHITE, CAPPUCCINO MIX, ESPRESSO MACCHIATO, HEISSWASSER, X2 ESPRESSO, DAMPF;
- B4. Programmierbare Profile (siehe "14. Eigenes Profil speichern")
- B5. Auswahl des Aromas
- B6. : Menü für die individuelle Einstellung der Getränke
- B7. Standard- oder Individuelle- Aroma/Menge
- B8. : Menü für die Geräteeinstellungen
- B9. Auswahl der Menge

#### Getränke mit direkter Anwahl:

- B10. CAPPUCCINO
- B11. LATTE MACCHIATO
- B12. CAFFELATTE
- B13. HEISSE MILCH
- B14. ESPRESSO
- B15. COFFEE
- B16. LONG
- B17. DOPPIO+

### 4.3 Beschreibung der Zubehörteile

(Seite 2 - C )

- C1. Reaktionsstreifen „Total Hardness Test“
- C2. Messlöffel für gemahlene Kaffee
- C3. Entkalker
- C4. Wasserfilter (bei einigen Modellen)
- C5. Reinigungspinsel
- C6. Heißwasser-/Dampfauslauf
- C7. Entriegelungstaste für Auslauf
- C8. Netzkabel

### 4.4 Beschreibung des Milchbehälters

(Seite 2 - D )

- D1. Milchschaumregler und Funktion CLEAN
- D2. Deckel für Milchbehälter
- D3. Milchbehälter
- D4. Milchsaugrohr
- D5. Milchsaugerohr des Milchbehälters (verstellbar)

## 5. ERSTE SCHRITTE

### 5.1 Prüfung des Gerätes

Überzeugen Sie sich nach dem Auspacken, dass das Gerät unverseht ist und keine Zubehörteile fehlen. Bei sichtbaren Schäden das Gerät auf keinen Fall verwenden. Wenden Sie sich an den technischen Kundendienst De'Longhi.

## 5.2 Installation des Gerätes



### Achtung!

Bei der Installation des Gerätes sind die folgenden Sicherheitshinweise zu beachten:

- Das Gerät gibt Wärme an die umliegende Umgebung ab. Nachdem Sie das Gerät auf der Arbeitsfläche abgestellt haben, überprüfen Sie bitte, dass zwischen den Oberflächen der Kaffeemaschine, den Seitenwänden und der Rückwand ein Freiraum von mindestens 3 cm und über der Kaffeemaschine ein Freiraum von mindestens 15 cm bleibt.
- Das eventuelle Eindringen von Wasser könnte das Gerät beschädigen.  
Positionieren Sie das Gerät nicht in der Nähe von Wasserhähnen oder Spülbecken.
- Das Gerät könnte beschädigt werden, wenn das Wasser in seinem Inneren gefriert.  
Installieren Sie das Gerät nicht in einem Raum, in dem die Temperatur unter den Gefrierpunkt sinken könnte.
- Achten Sie beim Verlegen des Netzkabels darauf, dass es nicht durch scharfe Kanten oder durch den Kontakt mit heißen Oberflächen (z.B. elektrische Kochplatten) beschädigt werden kann.

## 5.3 Anschluss des Gerätes



### Achtung!

Vergewissern Sie sich, dass die Netzspannung mit der auf dem Typenschild angegebenen Spannung übereinstimmt. Das Typenschild befindet sich am Geräteboden.

Schließen Sie das Gerät nur an eine vorschriftsmäßig installierte und geerdete Steckdose mit einer Mindestleistung von 10A an. Falls die Steckdose nicht für den Netzstecker Ihres Gerätes geeignet ist, lassen Sie diese bitte von einem Fachmann gegen eine geeignete Steckdose austauschen.

## 5.4 Erste Inbetriebnahme des Gerätes



### Hinweis!

- Die Kaffeemaschine wurde werkseitig unter Verwendung von Kaffee geprüft, sodass es vollkommen normal ist, wenn einige Spuren von Kaffeepulver im Mahlwerk verblieben sind. Es wird auf jeden Fall garantiert, dass diese Kaffeemaschine neu ist.
- Wir empfehlen Ihnen, die Wasserhärte so bald wie möglich je nach individuellem Bedarf einzustellen, indem Sie, wie in Kapitel „17. Programmierung der Wasserhärte“ beschrieben, vorgehen.

1. Den Steckverbinder des Netzkabels (C8) in seine Aufnahme (A20) an der Rückseite des Gerätes stecken, das Gerät an das Stromnetz anschließen (Abb. 1) und sicherstellen, dass der Hauptschalter (A21) an der Rückseite des Gerätes gedrückt ist (Abb. 2);
2. „SELECT LANGUAGE“: Den Auswahlpfeil (B2) für die gewünschte Sprache drücken;  
dann anhand der Anleitung auf dem Display des Gerätes fortfahren;
3. „TANK MIT FRISCHEM WASSER FÜLLEN“: den Wassertank (A16) (Abb. 3) herausnehmen, den Deckel (A15) (Abb. 4) öffnen, bis zur Markierungslinie MAX mit frischem Wasser füllen (Abb. 5); den Deckel wieder schließen und dann den Tank wieder einsetzen (Abb. 6);
4. WASSERAUSLAUF EINSETZEN Kontrollieren, dass der Heißwasser-/Dampfauslauf (C6) in die Düse (A9) (Abb. 7) eingesetzt ist und einen Behälter (Abb. 8) mit einem Fassungsvermögen von mindestens 100ml darunterstellen.
5. Auf dem Display erscheint der Text „WASSERKREISLAUF LEER OK DRÜCKEN UM ZU STARTEN“;
6. Zur Bestätigung den Auswahlpfeil für „OK ✓“ drücken: das Gerät gibt über den Heißwasserauslauf (Abb. 8) Wasser aus und schaltet sich dann automatisch ab.

Nun ist die Kaffeemaschine für den normalen Gebrauch betriebsbereit.



### Hinweis!

- Beim ersten Gebrauch müssen 4-5 Kaffees oder 4-5 Cappuccinos zubereitet werden, bevor die Kaffeemaschine zufriedenstellende Ergebnisse liefert.
- Während der Zubereitung der ersten 5-6 Cappuccinos ist es normal, das Geräusch von kochendem Wasser zu hören: das Geräusch wird später leiser.
- Um die Betriebseigenschaften der Kaffeemaschine zu optimieren, wird die Installation des Wasserfilters (C4) anhand der Angaben in Kapitel „18. Wasserfilter“ empfohlen. Sollte das Modell Ihrer Kaffeemaschine nicht mit diesem Filter ausgestattet sein, so kann dieser bei den autorisierten Kundendienststellen De'Longhi angefordert werden.

## 6. EINSCHALTEN DES GERÄTES



### Hinweis!

Vor dem Einschalten des Gerätes sicherstellen, dass der Hauptschalter (A21) gedrückt ist (Abb. 2).

Bei jedem Einschalten des Gerätes wird ein automatischer Vorheiz- und Spülvorgang durchgeführt, der nicht unterbrochen werden kann. Das Gerät ist erst nach erfolgter Durchführung dieses Zyklus betriebsbereit.

### **Verbrühungsgefahr!**

Während des Spülvorgangs tritt aus den Kaffeeausläufen (A8) etwas Heißwasser aus, das in der darunter liegenden Abtropfschale (A14) gesammelt wird. Achten Sie darauf, dass Sie nicht mit Wasserspritzern in Berührung kommen.

- Zum Einschalten des Gerätes die Taste  (A7 – Abb. 9) drücken: auf dem Display erscheint die Meldung „AUFHEIZVORGANG LÄUFT, BITTE WARTEN“.

Auf diese Weise wird nicht nur der Kessel aufgeheizt, sondern das Gerät lässt heißes Wasser durch die internen Leitungen fließen, damit auch diese sich erwärmen. Das Gerät ist aufgeheizt, wenn die Startseite (Hauptmenü) erscheint.

## 7. AUSSCHALTEN DES GERÄTES

Bei jedem Ausschalten führt das Gerät einen automatischen Spülvorgang aus, falls ein Kaffee zubereitet wurde.

### **Verbrühungsgefahr!**

Während des Spülvorgangs tritt aus den Kaffeeausläufen (A8) etwas Heißwasser aus. Achten Sie darauf, dass Sie nicht mit Wasserspritzern in Berührung kommen.

- Zum Ausschalten des Gerätes die Taste  (A7 – Abb. 9) drücken.
- Auf dem Display erscheint der Text „AUSSCHALTUNG LÄUFT, BITTE WARTEN“: falls vorgesehen, führt das Gerät den Spülvorgang durch und schaltet sich dann aus (Bereitschaft).

### **Hinweis!**

Wenn das Gerät für längere Zeit nicht betrieben wird, muss es vom Stromnetz getrennt werden:

- zuerst das Gerät durch Drücken der Taste  (Abb. 9) ausschalten;
- den Hauptschalter (A21) an der Rückseite des Gerätes (Abb. 2) ausschalten.

### **Achtung!**

Niemals den Hauptschalter drücken, wenn das Gerät eingeschaltet ist.



## 8. MENÜEINSTELLUNGEN

### 8.1 Spülvorgang

Mit dieser Funktion kann Heißwasser über den Kaffeeauslauf (A8) und den Heißwasser-/Dampfauslauf (C6), falls er eingesetzt ist, ausgegeben werden, um den internen Wasserkreislauf der Kaffeemaschine zu reinigen und aufzuheizen.

Positionieren Sie ein Gefäß mit einem Mindest Fassungsvermögen von 100ml unter dem Kaffee- und Heißwasserauslauf (Abb. 8).

Zur Aktivierung dieser Funktion wie folgt vorgehen:

1. Den Auswahlpfeil (B2) für das Symbol  (B8) drücken, um das Menü aufzurufen;
2. Den Auswahlpfeil für  SPÜLVORGANG“ drücken;

### **Achtung! Verbrühungsgefahr.**

Lassen Sie die Kaffeemaschine bei der Heißwasserausgabe nicht unbeaufsichtigt.

3. Nach einigen Sekunden tritt zuerst aus dem Kaffeeauslauf und anschließend aus dem Heißwasser-/Dampfauslauf (falls er eingesetzt ist) Heißwasser aus, das den internen Wasserkreislauf der Kaffeemaschine reinigt und aufheizt: auf dem Display erscheinen der Text „SPÜLVORGANG LÄUFT“ und ein Fortschrittsbalken, der sich mit fortschreitender Zubereitung allmählich füllt;
4. Zum Abbrechen des Spülvorgangs den Auswahlpfeil für „STOP “ drücken oder warten, bis er automatisch abgebrochen wird.

### **Hinweis!**

- Bei Nichtgebrauch von mehr als 3-4 Tagen wird dringend empfohlen, nach dem erneuten Einschalten und vor dem Gebrauch der Kaffeemaschine 2-3 Spülvorgänge durchzuführen;
- Es ist normal, dass sich nach Durchführung dieser Funktion Wasser im Kaffeesatzbehälter (A10) befindet.

## 8.2 Entkalkung



Für die Anleitungen bezüglich der Entkalkung wird auf Kapitel „16. Entkalkung“ verwiesen.

## 8.3 Wasserfilter

Für die Anleitungen zur Installation des Filters (C4) wird auf Kapitel „18. Wasserfilter“ verwiesen.

## 8.4 Einstellungen der Getränke

In diesem Bereich können die individuellen Einstellungen konsultiert und kann jedes einzelne Getränk auf die Werkseinstellungen zurückgesetzt werden.

1. Den Auswahlpfeil (B2) für das Symbol  (B8) drücken, um das Menü aufzurufen;
2. Durch die Menüoptionen blättern, indem der Auswahlpfeil für „NEXT>“ gedrückt wird, bis  EINSTELLUNGEN GETRÄNKE“ angezeigt wird;
3. Auf dem Display erscheint die Anzeige mit den Einstellungen des ersten Getränks;
4. Auf dem Display wird das jeweilige Benutzerprofil angezeigt. Die Einstellungen werden durch vertikale Balken angezeigt: die Werkseinstellung ist mit dem Symbol  gekennzeichnet.

zeichnet, während der aktuell eingestellte Wert durch die Höhe des vertikalen Balkens angezeigt wird.

- Um zum Menü Einstellungen zurückzukehren, den Auswahlpfeil für "ESC" drücken. Um durch die Getränke zu blättern und sie anzuzeigen, den Auswahlpfeil für "NEXT>" drücken;
- Um das auf dem Display angezeigte Getränk auf die Werkseinstellungen zurückzusetzen, den Auswahlpfeil für "RESET" drücken;
- "RESET BESTÄTIGEN?": zur Bestätigung den Auswahlpfeil für "OK ✓" drücken (zum Abbrechen des Vorgangs den Auswahlpfeil für "ESC" drücken);
- "WERKSEINSTELL. EINGESTELLT": "OK ✓" drücken.

Das Getränk ist mit den Werkseinstellungen neu programmiert. Mit den anderen Getränken fortfahren oder zur Hauptmenü zurückkehren, indem der Auswahlpfeil für "ESC" zweimal gedrückt wird.

### 8.5 Uhrzeit einstellen ⌚

Wenn Sie die Uhrzeit auf dem Display (B1) ändern möchten, bitte wie folgt vorgehen:

- Den Auswahlpfeil (B2) für das Symbol "⚙️" (B8) drücken, um das Menü aufzurufen;
- Durch die Menüoptionen blättern, indem der Auswahlpfeil für "NEXT>" gedrückt wird, bis "UHRZEIT EINSTELLEN" angezeigt wird;
- Den Auswahlpfeil für "UHRZEIT EINSTELLEN" drücken: auf dem Display (B1) erscheint die Anzeige zur Einstellung der Uhrzeit;
- Die Uhrzeit einstellen, indem die Auswahlpfeile für  $\wedge$  (erhöhen) oder  $\vee$  (verringern) von Stunde (H) und Minuten (MIN) gedrückt werden;
- Zur Bestätigung den Auswahlpfeil für "OK ✓" drücken (zum Abbrechen des Vorgangs den Auswahlpfeil für "ESC" drücken) und den Auswahlpfeil für "ESC" drücken, um zur Hauptmenü zurückzukehren.

Die Uhrzeit ist damit eingestellt.

### 8.6 Auto-Einschaltung ⌚

Die automatische Einschaltzeit kann eingestellt werden, damit das Gerät zu einer bestimmten Uhrzeit (zum Beispiel morgens) betriebsbereit ist und sofort einen Kaffee zubereiten kann.

#### **i** Hinweis!

Damit sich diese Funktion aktivieren kann, muss die Uhrzeit bereits korrekt eingestellt worden sein (siehe Abschnitt „8.5 Uhrzeit einstellen ⌚“).

Zur Aktivierung der Auto-Einschaltung wie folgt vorgehen:

- Den Auswahlpfeil (B2) für das Symbol "⚙️" (B8) drücken, um das Menü aufzurufen;

- Durch die Menüoptionen blättern, indem der Auswahlpfeil für "NEXT>" gedrückt wird, bis "AUTO-EINSCHALTUNG" angezeigt wird;

- Den Auswahlpfeil für "AUTO-EINSCHALTUNG" : drücken: die Funktion deaktivieren (oder aktivieren), indem der Auswahlpfeil für  (ON) (oder  (OFF)) gedrückt wird;

- Den Auswahlpfeil für "UHRZEIT EINSTELLEN" drücken: auf dem Display (B1) erscheint die Anzeige zur Einstellung der Uhrzeit;

- Die Uhrzeit einstellen, indem die Auswahlpfeile für  $\wedge$  (erhöhen) oder  $\vee$  (verringern) von Stunde (H) und Minuten (MIN) gedrückt werden;

- Zur Bestätigung den Auswahlpfeil für "OK ✓" drücken;

- Den Auswahlpfeil für "ESC" zweimal drücken, um zur Hauptmenü zurückzukehren.

Nun ist die Uhrzeit für die Auto-Einschaltung programmiert und auf dem Display erscheint neben der Uhrzeit das entsprechende Symbol, wodurch angezeigt wird, dass die Funktion aktiviert ist.

#### **i** Hinweis!

Wenn das Gerät mit dem Hauptschalter ausgeschaltet ist, ist die vorher aktivierte Auto-Einschaltung verloren.

### 8.7 Auto-Abschaltung (Bereitschaft) ⏸

Die Auto-Abschaltung kann so eingestellt werden, dass sich das Gerät nach 15 oder 30 Minuten bzw. nach 1, 2 oder 3 Stunden Nichtgebrauch abschaltet.

Um die Auto-Abschaltung zu programmieren, wie folgt vorgehen:

- Den Auswahlpfeil (B2) für das Symbol "⚙️" (B8) drücken, um das Menü aufzurufen;
- Durch die Menüoptionen blättern, indem der Auswahlpfeil für "NEXT>" gedrückt wird, bis "AUTO-ABSCHALTUNG" angezeigt wird;

- Den Auswahlpfeil für "AUTO-ABSCHALTUNG" drücken;
- Die gewünschte Zeitspanne auswählen, indem die Auswahlpfeile für  $\wedge$  (erhöhen) oder  $\vee$  (verringern) des Wertes gedrückt werden;

- Zur Bestätigung den Auswahlpfeil für "OK ✓" drücken;

- Den Auswahlpfeil für "ESC" drücken, um zur Hauptmenü zurückzukehren.

Die Auto-Abschaltung ist damit neu programmiert.

### 8.8 Tassenwärmer

Um die Tassen vor der Kaffeezubereitung vorzuwärmen, kann der Tassenwärmer (A6) eingeschaltet und können die Tassen darauf abgestellt werden.

- Den Auswahlpfeil (B2) für das Symbol "⚙️" (B8) drücken, um das Menü aufzurufen;

2. Durch die Menüoptionen blättern, indem der Auswahlpfeil für "NEXT>" gedrückt wird, bis "TASSENWÄRMER" angezeigt wird;
3. Den Auswahlpfeil für „TASSENWÄRMER“ drücken, um die Funktion zu deaktivieren (OFF) oder zu aktivieren (ON).
4. Den Auswahlpfeil für "ESC" drücken, um zur Hauptmenü zurückzukehren.

### 8.9 Energiesparmodus

Mit dieser Funktion kann der Energiesparmodus aktiviert oder deaktiviert werden. Wenn die Funktion aktiv ist, wird in Übereinstimmung mit den europäischen Bestimmungen ein geringerer Energieverbrauch garantiert.

Zur Deaktivierung oder Aktivierung des „Energiesparmodus“, wie folgt vorgehen:

1. Den Auswahlpfeil (B2) für das Symbol "⚙️" (B8) drücken, um das Menü aufzurufen;
2. Durch die Menüoptionen blättern, indem der Auswahlpfeil für "NEXT>" gedrückt wird, bis "ENERGIESPARMODUS" angezeigt wird;
3. Den Auswahlpfeil für „ENERGIESPARMODUS“ drücken, um die Funktion zu deaktivieren (OFF) oder zu aktivieren (ON).
4. Den Auswahlpfeil für "ESC" drücken, um zur Hauptmenü zurückzukehren.

### 8.10 Kaffeetemperatur

Zur Änderung der Wassertemperatur, mit der die Kaffeeausgabe erfolgt, bitte wie folgt vorgehen:

1. Den Auswahlpfeil (B2) für das Symbol "⚙️" (B8) drücken, um das Menü aufzurufen;
2. Durch die Menüoptionen blättern, indem der Auswahlpfeil für "NEXT>" gedrückt wird, bis "☕ KAFFEETEMPERATUR" angezeigt wird;
3. Den Auswahlpfeil für "☕ KAFFEETEMPERATUR" drücken: auf dem Display (B1) werden die anwählbaren Einstellungen angezeigt (die aktuelle Einstellung ist unterstrichen);
4. Den Auswahlpfeil für die Einstellung drücken, die vorgenommen werden soll (NIEDRIG MITTEL HOCH SEHR HOCH);
5. Den Auswahlpfeil für "ESC" zweimal drücken, um zur Hauptmenü zurückzukehren.

#### **Hinweis!**

Für jedes Profil kann eine unterschiedliche Temperatur eingestellt werden (siehe Kapitel „14. Eigenes Profil speichern“).

### 8.11 Wasserhärte

Für die Anleitungen bezüglich der Einstellung der Wasserhärte wird auf Kapitel „17. Programmierung der Wasserhärte“ verwiesen.

### 8.12 Sprachwahl

Wenn Sie die Sprache des Displays (B1) ändern möchten, bitte wie folgt vorgehen:

1. Den Auswahlpfeil (B2) für das Symbol "⚙️" (B8) drücken, um das Menü aufzurufen;
2. Durch die Menüoptionen blättern, indem der Auswahlpfeil für "NEXT>" gedrückt wird, bis "SPRACHE EINSTELLEN" angezeigt wird;
3. Den Auswahlpfeil für "SPRACHE EINSTELLEN" drücken;
4. Den Auswahlpfeil für die Sprache drücken, die angewählt werden soll (den Auswahlpfeil für "NEXT>" drücken, um alle verfügbaren Sprachen anzuzeigen);
5. Den Auswahlpfeil für "ESC" zweimal drücken, um zur Hauptmenü zurückzukehren.

### 8.13 Signalton

Mit dieser Funktion wird der Signalton aktiviert bzw. deaktiviert, der beim Drücken der Symbole und beim Einsetzen/Entfernen der Zubehöreile ertönt. Zur Deaktivierung oder erneuten Aktivierung des Signaltons bitte wie folgt vorgehen:

1. Den Auswahlpfeil (B2) für das Symbol "⚙️" (B8) drücken, um das Menü aufzurufen;
2. Durch die Menüoptionen blättern, indem der Auswahlpfeil für "NEXT>" gedrückt wird, bis "SIGNALTON" angezeigt wird;
3. Den Auswahlpfeil für „SIGNALTON“ drücken, um die Funktion zu deaktivieren (OFF) oder zu aktivieren (ON);
4. Den Auswahlpfeil für "ESC" drücken, um zur Hauptmenü zurückzukehren.



### 8.14 Tassenbeleuchtung

Mit dieser Funktion wird die Tassenbeleuchtung aktiviert oder deaktiviert: die Maschine ist werkseitig mit aktivierter Beleuchtung eingestellt.

Die Lichter schalten sich bei jeder Kaffee- und Milchgetränk ausgabe sowie bei jedem Spülvorgang ein.







Zur Deaktivierung oder erneuten Aktivierung dieser Funktion bitte wie folgt vorgehen:

1. Den Auswahlpfeil (B2) für das Symbol "⚙️" (B8) drücken, um das Menü aufzurufen;
2. Durch die Menüoptionen blättern, indem der Auswahlpfeil für "NEXT>" gedrückt wird, bis "TASSENBELEUCHUNG" angezeigt wird;

- Den Auswahlpfeil für „TASSENBELEUCHTUNG“ drücken, um die Funktion zu deaktivieren () oder zu aktivieren ();
- Den Auswahlpfeil für „ ESC“ drücken, um zur Hauptmenü zurückzukehren.

### 8.15 Bluetooth

Mit dieser Funktion wird die PIN aktiviert oder deaktiviert, um mit einer Vorrichtung die Verbindung zum Gerät herzustellen.

- Den Auswahlpfeil (B2) für das Symbol  (B8) drücken, um das Menü aufzurufen;
- Durch die Menüoptionen blättern, indem der Auswahlpfeil für „NEXT>“ gedrückt wird, bis  „BLUETOOTH“ angezeigt wird;
- Den Auswahlpfeil für  drücken: auf dem Display (B1) erscheinen die Seriennummer der Kaffeemaschine (19 Ziffern) und eine 4-stellige Zahl (PIN);
- Den Auswahlpfeil drücken, um die PIN-Abfrage zu deaktivieren () oder zu aktivieren (), wenn die Verbindung über die App hergestellt wird;
- Den Auswahlpfeil für „ ESC“ zweimal drücken, um zur Hauptmenü zurückzukehren.





Im Gerät ist als PIN „0000“ voreingestellt: es wird empfohlen, die PIN direkt über die APP zu ändern.

#### **Hinweis!**

Über die Seriennummer des Gerätes können Sie die Kaffeemaschine eindeutig identifizieren, sobald die Verknüpfung mit der APP erfolgt.

### 8.16 Demo-Modus





Bei Aktivierung dieses Modus werden auf dem Display die Hauptfunktionen der Kaffeemaschine erläutert:

- Den Auswahlpfeil (B2) für das Symbol  (B8) drücken, um das Menü aufzurufen;
- Durch die Menüoptionen blättern, indem der Auswahlpfeil für „NEXT>“ gedrückt wird, bis  „DEMO-MODUS“ angezeigt wird;
- Den Auswahlpfeil für  „DEMO-MODUS“ drücken: die Demo startet;
- Den Auswahlpfeil für „ ESC“ zweimal drücken, um zur Hauptmenü zurückzukehren.

### 8.17 Werkseinstellungen





Mit dieser Funktion werden alle Menüeinstellungen und Mengenprogrammierungen wieder auf die werkseitig eingestellten Werte zurückgestellt (außer der Sprache, die weiterhin eingestellt bleibt).

Zur Wiederherstellung der Werkseinstellungen wie folgt vorgehen:

- Den Auswahlpfeil (B2) für das Symbol  (B8) drücken, um das Menü aufzurufen;
- Durch die Menüoptionen blättern, indem der Auswahlpfeil für „NEXT>“ gedrückt wird, bis  „WERKSEINSTELL.“ angezeigt wird;
- „WERKSEINSTELL. ZURÜCKSETZEN?“: den Auswahlpfeil für „OK✓“ drücken (zum Abbrechen des Vorgangs den Auswahlpfeil für  ESC“ drücken);
- „WERKSEINSTELL. EINGESTELLT“: zur Bestätigung den Auswahlpfeil für „OK✓“ drücken;
- Den Auswahlpfeil für  ESC“ drücken, um zur Hauptmenü zurückzukehren.

### 8.18 Statistiken







Mit dieser Funktion werden die statistischen Daten der Kaffeemaschine angezeigt. Zur Anzeige der Daten wie folgt vorgehen:

- Den Auswahlpfeil (B2) für das Symbol  (B8) drücken, um das Menü aufzurufen;
- Durch die Menüoptionen blättern, indem der Auswahlpfeil für „NEXT>“ gedrückt wird, bis  „STATISTIKEN“ angezeigt wird;
- Den Auswahlpfeil für  „STATISTIKEN“ drücken und alle Statistikdaten prüfen, indem mit dem Auswahlpfeil für „NEXT>“ durch die Optionen geblättert wird;
- Zweimal  ESC“ drücken: das Gerät kehrt zur Hauptmenü zurück.

## 9. ZUBEREITUNG VON KAFFEE





### 9.1 Auswahl des Kaffeearomas

Das gewünschte Kaffeearoma auswählen, indem der Auswahlpfeil (B2) für „AROMA“ (B9) gedrückt wird:

|   |   |
|---|---|
|  | (siehe „9.6 Zubereitung von Kaffee mit gemahltem Kaffee“) |
|  | X-MILD  |
|  | MILD  |
|  | MITTEL  |
|  | KRÄFTIG   |
|  | X-KRÄFTIG   |
|  | Individuell (falls programmiert) / Standard               |

## 9.2 Auswahl der Kaffeemenge

Die gewünschte Kaffeemenge auswählen, indem der Auswahlpfeil (B2) für "MENGE" (B5) gedrückt wird:

|   |   |
|---|---|
|  | MENGE SMALL   |
|  | MENGE MEDIUM  |
|  | MENGE LARGE   |
|  | MENGE X-LARGE   |
|  | Individuelle Menge<br>(falls programmiert) /<br>Standardmenge |

## 9.3 Einstellung des Mahlwerks

Da das Mahlwerk bereits werkseitig für eine korrekte Kaffeeausgabe voreingestellt wurde, brauchen Sie dieses, zumindest anfangs, nicht einzustellen.

Falls der Kaffee nach den ersten Kaffeezubereitungen dennoch zu dünn und mit wenig Crema oder zu langsam (tröpfchenweise) ausgegeben werden sollte, muss dies mit dem Drehknopf zur Einstellung des Mahlgrads korrigiert werden (A5 - Abb. 10).

### Hinweis!

Der Drehknopf zur Einstellung des Mahlgrads darf nur bei laufendem Mahlwerk verstellt werden.



Wenn die Kaffeeausgabe zu langsam oder gar nicht erfolgt, um eine Position nach rechts zur Nummer 7 drehen.

Um hingegen einen stärkeren Kaffee mit besserer Crema zu erhalten, um eine Position nach links zur Nummer 1 drehen

(nicht mehr als eine Position auf einmal, ansonsten kann der Kaffee danach tröpfchenweise austreten).

Die Wirkung dieser Korrektur bemerken Sie erst nach der Ausgabe von mindestens 2 Kaffees nacheinander. Sollte nach dieser Einstellung das gewünschte Ergebnis nicht erzielt worden sein, muss die Korrektur durch Drehen des Knopfs um eine weitere Position wiederholt werden.

## 9.4 Empfehlungen für einen heißeren Kaffee

Für einen heißeren Kaffee empfehlen wir:

- einen Spülvorgang durchzuführen, indem die Funktion "Spülvorgang" im Menü Einstellungen (Abschnitt „8.1 Spülvorgang ) angewählt wird;
- die Tassen mit heißem Wasser vorzuwärmen (und zwar mit der Funktion Heißwasser, siehe Kapitel „11. Heißwasserausgabe“);

- eine höhere Kaffeetemperatur im Menü Einstellungen einzustellen (Abschnitt „8.10 Kaffeetemperatur )





## 9.5 Zubereitung von Kaffee mit Kaffeebohnen

### Achtung!

Verwenden Sie keine karamellisierten oder kandierten Kaffeebohnen, da sie am Mahlwerk ankleben und es beschädigen können.

1. Geben Sie die Kaffeebohnen in den Kaffeebohnenbehälter (A3) (Abb. 11);
2. Positionieren Sie eine Tasse unter dem Kaffeeauslauf (A8);
3. Senken Sie den Kaffeeauslauf, damit er sich so nahe wie möglich an der Tasse befindet (Abb. 12); so erhalten Sie eine bessere Crema;
4. Den gewünschten Kaffee anwählen:
  - ESPRESSO (B14)
  - KAFFEE (B15)
  - LONG (B16)
  - DOPPIO+ (B17);
6. Die Zubereitung beginnt und auf dem Display (B1) erscheint das Bild des gewählten Getränks sowie ein Fortschrittsbalken, der sich während der Zubereitung allmählich füllt.

### Hinweis:

- Es können gleichzeitig 2 Tassen ESPRESSO zubereitet werden, indem der Auswahlpfeil für "2X  " gedrückt wird (das Bild bleibt bei Beginn der Zubereitung von 1 ESPRESSO für einige Sekunden eingeblendet) oder indem "2X ESPRESSO" im Menü für die Getränkeauswahl (B3) angewählt wird;
- Während der Kaffeezubereitung kann die Kaffeeausgabe jederzeit abgebrochen werden, indem der Auswahlpfeil für "STOP  " gedrückt wird.
- Wenn Sie nach abgeschlossener Kaffeeausgabe mehr Kaffee in der Tasse möchten, einfach den Auswahlpfeil für "EXTRA  " drücken: sobald die gewünschte Menge erreicht ist, den Auswahlpfeil für "STOP  " drücken.

Nach erfolgter Zubereitung ist das Gerät für einen neuen Gebrauch bereit.

### Hinweis!

- Während des Betriebs erscheinen auf dem Display einige Meldungen (TANK FÜLLEN, KAFFEESATZBEHÄLTER LEEREN, usw.), deren Bedeutung in Kapitel „21. Displaymeldungen“ aufgeführt ist.
- Für einen heißeren Kaffee wird auf den Abschnitt „9.4 Ratschläge für einen heißeren Kaffee“ verwiesen.



- Wenn der Kaffee tröpfchenweise, zu dünn mit wenig Crema oder zu kalt herausläuft, lesen Sie bitte die in Abschnitt „9.3 Einstellung des Mahlwerks“ und in Kapitel „22. Problemlösung“ angegebenen Ratschläge.
- Jeder Kaffee kann individuell zubereitet werden (siehe Kapitel „13. Individuelle Getränkezubereitung“ und „14. Eigenes Profil speichern“).

## 9.6 Zubereitung von Kaffee mit gemahlenem Kaffee



### Achtung!

- Den gemahlene Kaffee niemals in die ausgeschaltete Kaffeemaschine füllen, um zu vermeiden, dass er sich im Innern der Maschine ausbreitet und sie verschmutzt. In diesem Fall könnte die Kaffeemaschine beschädigt werden.
- Niemals mehr als 1 gestrichenen Messlöffel (C2) einfüllen, da das Maschineninnere sonst verschmutzen oder der Einfüllschacht (A4) verstopfen könnte.



### Hinweis!

Bei der Verwendung von gemahlenem Kaffee kann jeweils nur eine Tasse Kaffee zubereitet werden.

1. Den Auswahlpfeil (B2) für „AROMA“ (B9) drücken, bis auf dem Display (B1) „☕“ (gemahlen) angezeigt wird.
2. Den Deckel des Kaffeepulvereinfüllschachts (A2) öffnen.
3. Vergewissern Sie sich, dass der Einfüllschacht (A4) nicht verstopft ist; dann einen gestrichenen Messlöffel gemahlene Kaffee einfüllen (Abb. 13).
4. Positionieren Sie eine Tasse unter den Ausgüssen des Kaffeeauslaufs (A8) (Abb. 12).
5. Das Symbol für den gewünschten Kaffee drücken:
  - ESPRESSO (B14)
  - KAFFEE (B15)
  - LONG (B16)
6. Die Zubereitung beginnt und auf dem Display erscheinen das Bild des gewählten Getränks sowie ein Fortschrittsbalken, der sich während der Zubereitung allmählich füllt.



### Achtung! Zubereitung von Kaffee LONG:

Bei halber Zubereitung erscheint die Meldung „VORGEMAHLENEN KAFFEE EINFÜLLEN“. Dann einen gestrichenen Messlöffel Kaffeepulver einfüllen und den Auswahlpfeil für „OK✓“ drücken.



### Hinweis!

Wenn der „Energiesparmodus“ aktiviert ist, kann die Ausgabe des ersten Kaffees einige Sekunden Wartezeit erfordern.

## 10. ZUBEREITUNG VON MILCHGETRÄNKEN



### Hinweis!

- Um zu vermeiden, dass die Milch zu wenig aufschäumt oder große Blasen aufweist, reinigen Sie bitte stets den Deckel des Milchbehälters (D2) und die Heißwasserdüse (A9) entsprechend der Anleitung in den Abschnitten „10.4 Reinigung des Milchbehälters nach jedem Gebrauch“, „15.10 Reinigung des Milchbehälters“ und „15.11 Reinigung der Heißwasser-/Dampfdüse“.

## 10.1 Füllen und Einsetzen des Milchbehälters

1. Nehmen Sie den Deckel (D2) ab (Abb. 14);
2. Eine ausreichende Menge Milch in den Milchbehälter (D3) füllen, wobei der auf dem Behälter angegebene MAX Füllstand nicht überschritten werden darf (Abb. 15). Dabei ist zu beachten, dass jeder Strich an der Seite des Behälters ca. 100 ml Milch entspricht;



### Hinweis!

- Um einen üppigeren und gleichmäßigeren Schaum zu erhalten, verwenden Sie ganz oder teilweise entrahmte Milch mit Kühlschranktemperatur (etwa 5°C).
  - Wenn der „Energiesparmodus“ aktiviert ist, könnte die Ausgabe des Getränks einige Sekunden Wartezeit erfordern.
3. Stellen Sie sicher, dass das Milchansaugrohr (D4) richtig in die entsprechende Aufnahme am Boden des Milchbehälterdeckels eingesetzt ist (Abb. 16);
  4. Positionieren Sie den Deckel wieder auf dem Milchbehälter;
  5. Entfernen Sie, falls vorhanden, den Heißwasser-/Dampfauslauf (C6), indem Sie die Entriegelungstaste (C7) drücken (Abb. 17);
  6. Den Milchbehälter (D) fest auf die Düse (A9) drücken und daran andocken (Abb. 18); von der Kaffeemaschine ertönt ein akustisches Signal (falls die Funktion Signalton aktiviert ist);
  7. Positionieren Sie eine ausreichend große Tasse unter den Ausgüssen des Kaffeeauslaufs (A8) und unter dem Milchausgaberohr des Milchbehälters (D5); verstellen Sie die Länge des Milchausgaberohrs, damit es sich nahe an der Tasse befindet, indem Sie es einfach nach unten ziehen (Abb. 19).
  8. Beachten Sie die nachfolgenden Anleitungen für die einzelnen Funktionen.



## 10.2 Einstellung der Milchschaummenge



Durch Drehen des Milchschaumreglers (D1) wird die Menge des Milchschaums ausgewählt, die während der Zubereitung der 16 Milchgetränke ausgegeben wird.



10.3  
1.  
2.

3.  
4.

•  
•  
•

| Position des Drehknopfs   | Beschreibung      | Empfohlen für...   |
|---|-------------------|--|
|  | KEIN SCHAUM       | HEISSE MILCH (nicht aufgeschäumt) /CAFFELATTE  |
|  | SEHR WENIG SCHAUM | LATTE MACCHIATO/ FLAT WHITE  |
|  | SEHR VIEL SCHAUM  | CAPPUCCINO/CAPPUCCINO+/<br>CAPPUCCINO MIX/ESPRESSO<br>MACCHIATO/HEISSE MILCH<br>(AUFGESCHÄUMT) |

### 10.3 Automatische Zubereitung von Milchgetränken

- Den Milchbehälter (D) füllen und, wie zuvor gezeigt, andocken.
- Das gewünschte Getränk anwählen:

#### Mit direkter Anwahl:

- CAPPUCCINO (B10)
- LATTE MACCHIATO (B11)
- CAFFELATTE (B12)
- HEISSE MILCH (B13)

#### Anwählbar im Menü für die "Getränkeauswahl" (B3):

- CAPPUCCINO+
- ESPRESSO MACCHIATO
- FLAT WHITE
- CAPPUCCINO MIX

- Milchschaumregler (D1) auf den vom Originalrezept vorgesehenen Schaum einzustellen: den Drehknopf auf dem Deckel des Milchbehälters (D2) drehen und die Auswahl durch Drücken des Auswahlpfeils für "OK ✓" bestätigen.
- Nach einigen Sekunden beginnt das Gerät automatisch mit der Zubereitung und auf dem Display erscheinen das Bild des gewählten Getränks sowie ein Fortschrittsbalken, der sich während der Zubereitung allmählich füllt.

#### Hinweis: allgemeine Angaben für alle Milchzubereitungen

- "↶ ESC" drücken, wenn Sie die Zubereitung vollständig abbrechen und zur Hauptmenü zurückkehren möchten.
- Den Auswahlpfeil für das Symbol "STOP ✕" drücken, um die Milch- oder Kaffeeausgabe abzubrechen und zur nächsten Ausgabe für die Fertigstellung des Getränks zu wechseln.
- Wenn Sie nach abgeschlossener Ausgabe mehr Kaffee in der Tasse möchten, den Auswahlpfeil für "➕ EXTRA" drücken.

- Jedes Milchgetränk kann individuell zubereitet werden (siehe Kapitel „13. Individuelle Getränkezubereitung“ und „14. Eigenes Profil speichern“).
- Lassen Sie den Milchbehälter nie lange Zeit außerhalb des Kühlschranks stehen: je höher die Milchttemperatur ist (5°C ideal), desto schlechter ist die Qualität des Milchschaums. Nach erfolgter Zubereitung ist das Gerät für einen neuen Gebrauch bereit.

### 10.4 Reinigung des Milchbehälters nach jedem Gebrauch

#### Achtung! Verbrühungsgefahr

Während der Reinigung der internen Leitungen des Milchbehälters tritt aus dem Milchausgaberohr (D5) etwas Heißwasser und Dampf aus. Achten Sie darauf, dass Sie nicht mit Wasserspritzern in Berührung kommen.

Nach jedem Gebrauch der Milchfunktionen wird die Anforderung „DREHKNOPF AUF CLEAN DREHEN“ angezeigt und der Deckel des Milchaufschäumers muss gereinigt werden:

- Lassen Sie den Milchbehälter (D) in der Kaffeemaschine (der Milchbehälter braucht nicht geleert zu werden);
- Positionieren Sie eine Tasse oder ein anderes Gefäß unter dem Milchausgaberohr des Milchbehälters (Abb. 21);
- Den Milchschaumregler (D1) auf "CLEAN" drehen (Abb. 20): auf dem Display (B1) wird „REINIGUNG LÄUFT GEFÄSS UNTER AUSLAUF“ angezeigt zusammen mit einem Balken, der sich mit fortschreitender Reinigung allmählich füllt. Die Reinigung wird automatisch abgebrochen;
- Stellen Sie den Drehknopf wieder auf eine der wählbaren Schaumarten;
- Entfernen Sie den Milchbehälter und reinigen Sie die Dampfdüse (A9) immer mit einem Schwamm (Abb. 22).

#### Hinweis!

- Wenn Sie mehrere Tassen Milchgetränke zubereiten möchten, muss der Milchbehälter nach der letzten Zubereitung gereinigt werden. Um mit den anschließenden Zubereitungen fortzufahren, "↶ ESC" drücken.
- Wenn die Reinigung nicht durchgeführt wird, erscheint auf dem Display das Symbol , um daran zu erinnern, dass die Reinigung durchgeführt werden muss.
- Der Milchbehälter kann im Kühlschrank aufbewahrt werden.
- In einigen Fällen muss für die Durchführung der Reinigung das Aufheizen der Kaffeemaschine abgewartet werden.



## 11. HEISSWASSERAUSGABE

### **Achtung! Verbrühungsgefahr.**

Lassen Sie die Kaffeemaschine bei der Heißwasserausgabe nicht unbeaufsichtigt.

1. Kontrollieren Sie, dass der Heißwasser-/Dampfauslauf (C6) richtig an der Heißwasser-/Dampfdüse (A9) eingerastet ist;
2. Positionieren Sie einen Behälter unter dem Auslauf (so nah wie möglich, um Spritzer zu vermeiden);
3. Den Auswahlpfeil (B2) für das Symbol  (B3) drücken, um das Menü aufzurufen;
4. Den Auswahlpfeil (B2) für das Symbol "NEXT>" drücken, um „HEISSWASSER“ anzuzeigen;
5. Den Auswahlpfeil für "HEISSWASSER" drücken. Auf dem Display (B1) erscheinen das entsprechende Bild und ein Fortschrittsbalken, der sich mit fortschreitender Zubereitung allmählich füllt;
6. Das Gerät gibt ca. 250 ml Heißwasser aus und bricht dann automatisch die Ausgabe ab. Um die Heißwasserausgabe manuell abzubrechen, den Auswahlpfeil für "STOP X" drücken.

### **Hinweis!**

- Wenn die Funktion "Energiesparmodus" aktiviert ist, können bis zur Ausgabe von Heißwasser einige Sekunden Wartezeit vergehen.
- Die Zubereitung von Heißwasser kann individuell erfolgen (siehe Kapitel „13. Individuelle Getränkezubereitung“ und "14. Eigenes Profil speichern").



## 12. DAMPFAUSGABE

### **Achtung! Verbrühungsgefahr.**

Lassen Sie die Kaffeemaschine bei der Dampfausgabe nicht unbeaufsichtigt.

1. Kontrollieren Sie, dass der Heißwasser-/Dampfauslauf (C6) richtig an der Heißwasser-/Dampfdüse (A9) eingerastet ist;
2. Füllen Sie ein Gefäß mit der zu erhaltenden bzw. aufzuschäumenden Flüssigkeit und tauchen Sie den Heißwasser-/Dampfauslauf in die Flüssigkeit;
3. Den Auswahlpfeil (B2) für das Symbol  (B3) drücken, um das Menü aufzurufen;
4. Den Auswahlpfeil (B2) für das Symbol "NEXT>" drücken, um „DAMPF“ anzuzeigen;
5. Den Auswahlpfeil für "DAMPF" drücken. Auf dem Display (B1) erscheinen das entsprechende Bild und ein Fort-

schrittsbalken, der sich mit fortschreitender Zubereitung allmählich füllt, nach einigen Sekunden tritt aus dem Milchaufschäumer Dampf, der die Flüssigkeit erhitzt;

6. Sobald die gewünschte Temperatur erreicht ist, unterbrechen Sie bitte die Dampfausgabe durch Drücken des Auswahlpfeils für "STOP X" (Es wird empfohlen, nicht länger als 3 Minuten lang Dampf abzugeben);

### **Achtung!**

Die Dampfausgabe muss vor der Entnahme des gefüllten Behälters immer abgebrochen werden, um Verbrühungen durch Spritzer zu vermeiden.

### **Hinweis!**

Wenn die Funktion "Energiesparmodus" aktiviert ist, können bis zur Ausgabe von Heißwasser einige Sekunden Wartezeit vergehen.

## 12.1 Empfehlungen für die Verwendung des Dampfes zur Milchaufschäumung

- Bei der Auswahl der Behältergröße muss berücksichtigt werden, dass sich das Flüssigkeitsvolumen um ein Zwei- bis Dreifaches erhöht.
- Um einen üppigeren Schaum mit mehr Konsistenz zu erhalten, verwenden Sie ganz oder teilweise entrahmte Milch mit Kühlschranktemperatur (ca. 5°C).
- Um einen cremigeren Milchschaum zu erzielen, das Gefäß mit langsamen Bewegungen von unten nach oben drehen.
- Um zu vermeiden, wenig aufgeschäumte Milch oder Schaum mit großen Blasen zu erhalten, den Auslauf (C6) immer, wie im nachfolgenden Abschnitt beschrieben, reinigen.

## 12.2 Reinigung des Heißwasser-/Dampfauslaufs nach dem Gebrauch



Reinigen Sie den Heißwasser-/Dampfauslauf (C6) nach jedem Gebrauch, um zu vermeiden, dass sich Milchreste ablagern oder Verstopfungen auftreten.

1. Positionieren Sie einen Behälter unter dem Heißwasser-/Dampfauslauf und lassen Sie etwas Wasser ablaufen (siehe Kapitel „11. Heißwasserausgabe“). Dann die Heißwasserausgabe abbrechen, indem der Auswahlpfeil für "STOP X" gedrückt wird.
2. Warten Sie einige Minuten, bis der Heißwasser-/Dampfauslauf abgekühlt ist; ziehen Sie ihn dann heraus (Abb. 17), indem Sie die Entriegelungstaste (C7) drücken. Halten Sie den Auslauf mit einer Hand fest und ziehen Sie mit der anderen den Milchaufschäumer nach unten heraus, indem Sie ihn drehen (Abb. 23).
3. Ziehen Sie auch die Dampfdüse nach unten heraus (Abb. 24).

- Kontrollieren, dass die Öffnung der Düse nicht verstopft ist. Säubern Sie sie, falls erforderlich, mit Hilfe eines Zahnstochers.
- Reinigen Sie die Teile des Auslaufs sorgfältig mit einem Schwamm und lauwarmem Wasser.
- Setzen Sie die Düse wieder ein und montieren Sie den Milchaufschäumer an der Düse, indem Sie ihn nach oben schieben und nach rechts drehen, bis er einrastet.

### 13. INDIVIDUELLE GETRÄNKEZUBEREITUNG

Aroma und Menge der Getränke können individuell eingestellt werden.

- Sicherstellen, dass das Profil aktiv ist (B4), für welches das Getränk individuell eingestellt werden soll;
- Von der Hauptmenü den Auswahlpfeil (B2) für  (B6) drücken;
- Das Getränk auswählen, das individuell eingestellt werden soll (sowohl Getränke mit direkter Anwahl als auch im Getränkemenü -B3), um die Anzeige für die individuelle Einstellung aufzurufen;
- „KAFFEEAROMA WÄHLEN“: Das gewünschte Aroma auswählen, indem die Auswahlpfeile für „-“ oder „+“ gedrückt werden, oder den Auswahlpfeil für „OK✓“ drücken;
- „KAFFEEEMENGE EINSTELLEN, FÜR SPEICHERN STOP DRÜCKEN“: Die Zubereitung beginnt und das Gerät blendet die Anzeige für die individuelle Einstellung der Menge ein, die mit einem vertikalen Balken dargestellt ist. Der Stern neben dem Balken steht für die derzeit eingestellte Menge.
- Wenn die kleinste programmierbare Menge erreicht ist, erscheint auf dem Display (B1) „STOP X“.
- Den Pfeil für „STOP X“ drücken, wenn die gewünschte Menge in der Tasse erreicht ist.
- „NEUE EINSTELLUNGEN SPEICHERN“: Zum Speichern den Auswahlpfeil für „OK✓“ drücken (oder zum Abbrechen des Vorgangs den Auswahlpfeil für  ESC).

Das Gerät bestätigt, ob die Einstellungen gespeichert sind oder nicht (je nach vorheriger Auswahl): den Auswahlpfeil für „OK✓“ drücken.

Das Gerät kehrt zur Hauptmenü zurück.

#### **Hinweis!**

- Milchgetränke:** das Kaffeearoma wird gespeichert und anschließend werden Milch- und Kaffeemenge einzeln gespeichert;
- Heißwasser:** das Gerät gibt Heißwasser aus: den Auswahlpfeil für „STOP X“ drücken, um die gewünschte Menge zu speichern.

- Die Getränke können auch individuell eingestellt werden, indem eine Verbindung zur DeLonghi Coffee Link App hergestellt wird.





### 14. EIGENES PROFIL SPEICHERN

Mit diesem Gerät können sechs verschiedene Profile gespeichert werden, wobei jedem ein anderes Symbol zugeordnet ist.

In jedem Profil werden die vom Profil am häufigsten gewählten Getränke angezeigt und bleiben die für jedes Getränk gewählten Aromen und Mengen gespeichert.

Um das eigene Profil anzuwählen, von der Hauptmenü den Auswahlpfeil für  „BE1“ (Benutzer 1) (B4): drücken: dann ein anderes nummeriertes Profil wählen.

#### **Hinweis!**

- Profil  „GAS“ (GAST): wenn dieses Profil angewählt wird, können die Getränke mit den Werkseinstellungen ausgegeben werden. Die Funktion  ist nicht aktiv.
- Das eigene Profil kann umbenannt werden, indem eine Verbindung zur DeLonghi Coffee Link App hergestellt wird (nur die ersten drei Zeichen angezeigt werden).

### 15. REINIGUNG



#### 15.1 Reinigung der Kaffeemaschine

Folgende Teile der Kaffeemaschine müssen regelmäßig gereinigt werden:

- interner Kreislauf der Kaffeemaschine;
- Kaffeesatzbehälter (A10);
- Abtropfschale (A14);
- Wassertank (A16);
- Ausgüsse des Kaffeeauslaufs (A8);
- Kaffeepulverfüllschacht (A4);
- Brühgruppe (A19), die nach Öffnen der Serviceklappe (A18) zugänglich ist;
- Milchbehälter (D);
- die Heißwasser-/Dampfdüse (A9),
- Bedienblende (B).

#### **Achtung!**

- Verwenden Sie zur Reinigung der Maschine keine Lösungs- und Scheuermittel oder Alkohol. Mit den Vollautomaten von De'Longhi benötigen Sie für die Reinigung der Kaffeemaschine keine chemischen Zusatzstoffe.
- Keiner der Bestandteile der Kaffeemaschine darf im Geschirrspüler gereinigt werden, mit Ausnahme des Milchbehälters (D).

- Verwenden Sie zum Entfernen der Verkrustungen oder der Kaffeeablagerungen keine Metallgegenstände, weil sie Oberflächen aus Metall oder Kunststoff verkratzen könnten.

## 15.2 Reinigung des Innenraums der Kaffeemaschine

Bei Nichtgebrauch von mehr als 3-4 Tagen wird dringend empfohlen, vor dem Gebrauch die Maschine einzuschalten und

- 2-3 Spülvorgänge durchzuführen, indem die Funktion "Spülvorgang" (Abschnitt „8.1 Spülvorgang ) ausgewählt wird;
- für einige Sekunden Heißwasser auszugeben (Kapitel „11. Heißwasserausgabe“).



### Hinweis!

Es ist normal, dass sich nach Durchführung dieser Reinigung Wasser im Kaffeesatzbehälter (A10) befindet.

## 15.3 Reinigung des Kaffeesatzbehälters

Sobald auf dem Display (B1) der Text „KAFFEEESATZBEHÄLTER LEEREN“ erscheint, muss dieser geleert und gereinigt werden. Solange der Kaffeesatzbehälter (A10) nicht gereinigt ist, kann kein Kaffee ausgegeben werden. Das Gerät zeigt die Notwendigkeit den Behälter zu leeren auch dann an, wenn er nicht voll ist, falls seit der ersten Zubereitung 72 Stunden vergangen sind (damit die Berechnung der 72 Stunden korrekt erfolgen kann, darf die Kaffeemaschine niemals mit dem Hauptschalter ausgeschaltet werden).



### Achtung! Verbrühungsgefahr

Wenn mehrere Cappuccinos hintereinander zubereitet werden, erhitzt sich der Tassenrost aus Metall (A11). Nicht berühren, solange er nicht abgekühlt ist und nur vorne anfassen.

Zur Durchführung der Reinigung (bei eingeschalteter Maschine):

- Die Abtropfschale (A14) (Abb. 25) herausnehmen, leeren und reinigen.
- Den Kaffeesatzbehälter (A10) leeren und sorgfältig reinigen, dabei darauf achten, dass alle Rückstände entfernt werden, die sich am Boden angesammelt haben: der mitgelieferte Pinsel (C5) verfügt über einen hierfür geeigneten Schaber.



### Achtung!

Beim Herausnehmen der Abtropfschale muss der Kaffeesatzbehälter immer geleert werden, auch wenn er nur wenig voll ist. Wird dieser Vorgang nicht durchgeführt, kann es vorkommen, dass sich bei den folgenden Kaffeezubereitungen der Kaffeesatzbehälter zu sehr füllt und die Kaffeemaschine verstopft.

## 15.4 Reinigung der Abtropfschale



### Achtung!

Die Abtropfschale (A12) ist mit einem Schwimmer (A13) (rot) zur Anzeige des Wasserstandes ausgestattet (Abb. 34). Die Abtropfschale leeren und reinigen, bevor diese Anzeige aus dem Tassenrost (A11) hervortritt, andernfalls kann das Wasser über den Rand treten und die Kaffeemaschine, die Aufstellfläche oder den umliegenden Bereich beschädigen.

Um die Abtropfschale zu entnehmen, wie folgt vorgehen:

1. Die Abtropfschale und den Kaffeesatzbehälter (A10) entnehmen (Abb. 25);
2. Die Abtropfschale und den Kaffeesatzbehälter leeren und reinigen;
3. Die Abtropfschale, zusammen mit dem Kaffeesatzbehälter, wieder einsetzen.

## 15.5 Reinigung des Innenraums der Kaffeemaschine



### Stromschlaggefahr!

Vor jeder Reinigung der Teile im Geräteinneren muss die Kaffeemaschine ausgeschaltet (siehe "7 Ausschalten des Geräts") und vom Stromnetz getrennt werden. Das Gerät niemals ins Wasser tauchen.

1. Kontrollieren Sie regelmäßig (etwa einmal im Monat), dass das Geräteinnere (nach Herausnehmen der Abtropfschale - A14 zugänglich) nicht verschmutzt ist. Gegebenenfalls die Kaffeeablagerungen mit dem mitgelieferten Pinsel (C5) und einem Schwamm entfernen.
2. Alle Reste mit einem Staubsauger absaugen (Abb. 27).

## 15.6 Reinigung des Wassertanks

1. Den Wassertank (A16) regelmäßig (etwa einmal im Monat und nach jedem Auswechseln des Wasserfilters (C4), falls vorgesehen) mit einem feuchten Tuch und etwas mildem Reinigungsmittel reinigen;
2. Den Filter (sofern vorhanden) herausnehmen und unter fließendem Wasser abspülen.
3. Den Filter (sofern vorhanden) wieder einsetzen, den Tank mit frischem Wasser füllen und wieder einsetzen;
4. (Nur Modelle mit Wasserfilter) Etwa 100ml Heißwasser herauslaufen lassen, um den Filter zu reaktivieren.

## 15.7 Reinigung der Ausgüsse des Kaffeeauslaufs

1. Die Ausgüsse des Kaffeeauslaufs (A8) regelmäßig mit einem Schwamm oder einem Tuch reinigen (Abb. 28A);
2. Kontrollieren Sie, dass die Löcher des Kaffeeauslaufs nicht verstopft sind. Entfernen Sie erforderlichenfalls die Kaffeeablagerungen mit einem Zahnstocher (Abb. 28B).

### 15.8 Reinigung des Kaffeepulvereinfüllschachts

Kontrollieren Sie regelmäßig (etwa einmal im Monat), dass der Kaffeepulvereinfüllschacht (A4) nicht verstopft ist. Falls notwendig, die Kaffeerückstände mit dem mitgelieferten Pinsel (C5) entfernen.



### 15.9 Reinigung der Brühgruppe

Die Brühgruppe (A19) muss mindestens einmal im Monat gereinigt werden.

#### **! Achtung!**

Die Brühgruppe darf nicht bei eingeschalteter Kaffeemaschine herausgenommen werden.

1. Stellen Sie sicher, dass die Maschine sich korrekt ausgeschaltet hat (siehe Kapitel „7. Ausschalten des Gerätes“);
2. Den Wassertank (A16) herausziehen (Abb. 3);
3. Die Serviceklappe der Brühgruppe (A18) (Abb. 29) auf der rechten Seite öffnen;
4. Die beiden farbigen Entriegelungstasten nach innen drücken und gleichzeitig die Brühgruppe nach außen herausziehen (Abb. 30).
5. Die Brühgruppe etwa fünf Minuten lang in Wasser eintauchen und danach unter dem Wasserhahn abspülen.

#### **! Achtung!**

NUR MIT WASSER AUSSPÜLEN

KEINE REINIGUNGSMITTEL - KEIN GESCHIRRSPÜLER

Die Brühgruppe ohne Reinigungsmittel säubern, da diese Beschädigungen verursachen könnten.

6. Mit dem Pinsel (C5) an der Aufnahme der Brühgruppe vorhandene und durch die Serviceklappe der Brühgruppe sichtbare Kaffeerückstände beseitigen.
7. Die Brühgruppe nach der Reinigung wieder in die Halterung (Abb. 31) einsetzen; dann fest auf den Text PUSH drücken, bis das Klicken des Einrastens zu vernehmen ist.

#### **i Hinweis!**

Sollte die Brühgruppe schwer einzusetzen sein, dann muss sie (vor dem Einsetzen) durch Drücken der beiden Hebel, wie auf Abb. 32 gezeigt, in die richtige Größe gebracht werden.

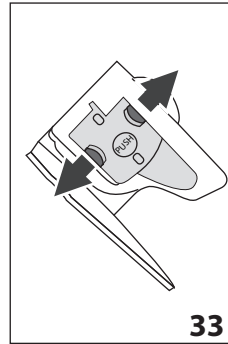

8. Nach dem Einsetzen ist sicherzustellen, dass die beiden farbigen Tasten eingerastet sind und nach außen ragen (Abb. 33).
9. Die Serviceklappe der Brühgruppe schließen.
10. Den Wassertank wieder einsetzen.



### 15.10 Reinigung des Milchbehälters

Um den Milchaufschäumer (D) effizient zu halten, den Milchbehälter, wie nachfolgend beschrieben, alle zwei Tage reinigen:

1. Den Deckel (D2) herausziehen;
2. Das Milchausgaberohr (D5) und das Ansaugrohr (D4) (Abb. 34) herausziehen;
3. Den Milchschaumregler (D1) nach links bis auf die Position „INSERT“ drehen (Abb. 34) und nach oben herausziehen;

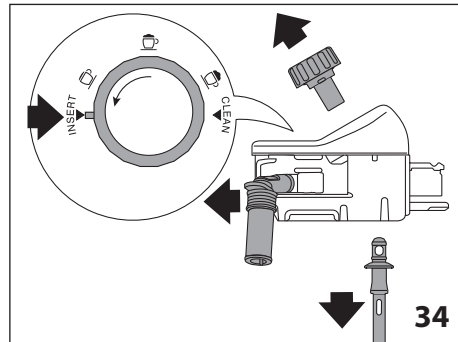

4. Reinigen Sie alle Teile sorgfältig mit Heißwasser und mildem Reinigungsmittel. Alle Teile können im Geschirrspüler gereinigt werden, allerdings müssen sie auf der oberen Ablage des Geschirrspülers positioniert werden; Achten Sie besonders darauf, dass an der Aussparung und am Kanal unter dem Drehknopf (Abb. 35) keine Milchrückstände zurückbleiben: schaben Sie den Kanal eventuell mit einem Zahnstocher aus;

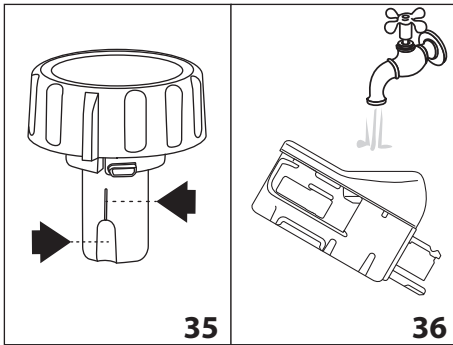

5. Spülen Sie das Innere der Aufnahme des Milchschaumreglers unter fließendem Wasser aus (Abb. 36);
6. Überprüfen Sie ebenfalls, dass das Ansaugrohr und das Ausgaberohr nicht durch Milchrückstände verstopft sind;
7. Setzen Sie den Drehknopf in Höhe des Textes „INSERT“ wieder ein, montieren Sie das Ausgaberohr und das Milchansaugrohr;
8. Positionieren Sie den Deckel wieder auf dem Milchbehälter (D3).

### 15.11 Reinigung der Heißwasser-/Dampfdüse

Die Düse (A9) nach jeder Milchzubereitung mit einem Schwamm reinigen, dabei die auf den Dichtungen verbliebenen Milchreste beseitigen (Abb. 22).

## 16. ENTKALKUNG



### **Achtung!**

- Vor dem Gebrauch lesen Sie bitte die Gebrauchsanweisung und die Angaben auf dem Etikett des Entkalkers durch, die sich auf der Packung des Entkalkers befinden.
- Verwenden Sie ausschließlich Entkalker von De'Longhi. Die Verwendung von ungeeigneten Entkalkern sowie die nicht regelmäßig durchgeführte Entkalkung können zum Auftreten von Defekten führen, die nicht durch die Herstellergarantie abgedeckt sind.

Die Kaffeemaschine entkalken, wenn auf dem Display (B1) erscheint „ENTKALKUNG NOTWENDIG OK DRÜCKEN UM ZU STARTEN“ (~40min) : wenn die Entkalkung sofort durchgeführt werden soll, „OK✓“ drücken und die einzelnen Schritte ab Punkt 4 durchführen.

Um die Entkalkung zu einem späteren Zeitpunkt durchzuführen,  drücken: auf dem Display erinnert das Symbol  daran, dass das Gerät entkalkt werden muss.

Für den Zugang zum Menü Entkalkung:

1. Den Auswahlpfeil (B2) für das Symbol  (B8) drücken, um das Menü aufzurufen;
2. Den Auswahlpfeil für „ENTKALKUNG“  drücken;

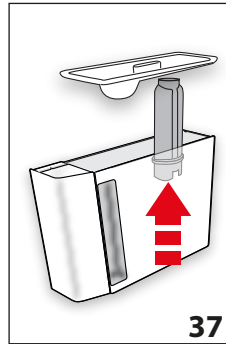

3. WASSERFILTER ENTFERNEN“ (Abb. 37); den Wassertank (A16) herausziehen, den Wasserfilter (C4) (falls vorhanden) entnehmen, den Wassertank leeren. Den Auswahlpfeil für „NEXT>“ drücken;

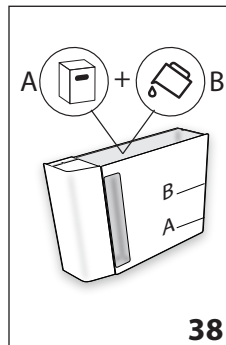

4. „ENTKALKER (FÜLLSTAND A) UND WASSER (FÜLLSTAND B) EINFÜLLEN“ (Abb. 38); den Entkalker bis zum auf der Innenseite des Tanks aufgedruckten Füllstand **A** (entspricht einer 100ml Packung) in den Wassertank geben; dann bis zum Füllstand **B** mit Wasser (1l) auffüllen; den Wassertank wieder einsetzen. Den Auswahlpfeil für „NEXT>“ drücken;

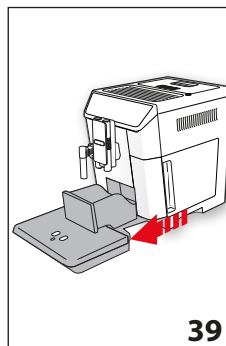

5. „ABTROPFSCHALE LEEREN“ (fig. 47): Die Abtropfschale (A14) und den Kaffeesatzbehälter (A10) entnehmen, leeren und wieder einsetzen. Den Auswahlpfeil für „NEXT>“ drücken;

6. „2L BEHÄLTER POSITIONIEREN OK DRÜCKEN UM ZU STARTEN“: Unter dem Milchaufschäumer (C6) und dem Kaffeeauslauf (A8) einen leeren Behälter mit einem Mindestfassungsvermögen von 2l positionieren (Abb. 8);

### **Achtung! Verbrühungsgefahr**

Aus dem Milchaufschäumer und dem Kaffeeauslauf fließt heißes, säurehaltiges Wasser. Achten Sie daher darauf, nicht mit der Lösung in Berührung zu kommen

7. "OK ✓" drücken, um das Einfüllen der Entkalkungslösung zu bestätigen. Das Display (B1) zeigt an „ENTKALKUNG LÄUFT“: das Entkalkungsprogramm startet und die Entkalkungslösung tritt sowohl aus dem Heißwasser-/Dampfauslauf als auch aus dem Kaffeeauslauf aus, das Programm führt automatisch eine Reihe von Spülvorgängen und Pausen durch, um die Kalkverkrustungen in der Kaffeemaschine zu beseitigen;

Nach etwa 25 Minuten bricht das Gerät die Entkalkung ab;

8. „AUSSPÜLEN UND BIS MAX. MIT WASSER FÜLLEN“ (Abb. 5): das Gerät ist nun für die Durchführung eines Spülvorgangs mit frischem Wasser bereit. Den zum Auffangen der Entkalkungslösung verwendeten Behälter leeren, den Wassertank entnehmen, leeren, mit fließendem Wasser ausspülen, bis zum Füllstand MAX mit frischem Wasser füllen und wieder in die Kaffeemaschine einsetzen;
9. „2L BEHÄLTER POSITIONIEREN FÜR SPÜLVORGANG OK DRÜCKEN“: Den zum Auffangen der Entkalkungslösung verwendeten Behälter leer wieder unter dem Kaffeeauslauf und dem Heißwasser-/Dampfauslauf positionieren (Abb. 8) und den Auswahlpfeil für "OK ✓" drücken;
- 10 Das Wasser tritt zuerst aus dem Kaffeeauslauf und dann aus dem Heißwasser-/Dampfauslauf aus und das Display zeigt an „SPÜLVORGANG LÄUFT“;
11. Wenn das Wasser im Tank leer ist, den zum Auffangen des Spülwassers verwendeten Behälter leeren;

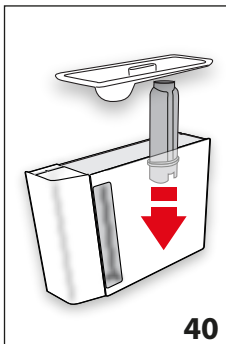

12. „FILTER IN DIE VORRICHTUNG EINSETZEN“ (Abb. 48). "NEXT>" drücken und den Wassertank entnehmen, den Wasserfilter, falls er zuvor entfernt wurde, wieder einsetzen;
13. „AUSSPÜLEN UND BIS MAX. MIT WASSER FÜLLEN“ (Abb. 5): Den Wassertank bis zum Füllstand MAX mit frischem Wasser füllen;

14. „WSSERTANK EINSETZEN“ (Abb. 6): Den Wassertank wieder einsetzen;
15. „2L BEHÄLTER POSITIONIEREN FÜR SPÜLVORGANG OK DRÜCKEN“: Den zum Auffangen der Entkalkungslösung verwendeten Behälter leer wieder unter dem Heißwasser-/Dampfauslauf positionieren (Abb. 8) und "OK ✓" drücken;
16. Das Heißwasser tritt aus dem Heißwasser-/Dampfauslauf aus und das Display zeigt an „SPÜLVORGANG LÄUFT“;
17. "ABTROPFSCHALE LEEREN" (Abb. 39): Nach Beendigung des zweiten Spülvorgangs die Abtropfschale (A14) und

den Kaffeesatzbehälter (A10) entnehmen, leeren und wieder einsetzen; "NEXT>" drücken;

18. "ENTKALKUNG BEENDET": "OK ✓" drücken;
19. „TANK MIT FRISCHEM WASSER FÜLLEN“: den zum Auffangen des Spülwassers verwendeten Behälter leeren, den Wassertank herausziehen, bis zum Füllstand MAX mit frischem Wasser füllen und wieder in die Kaffeemaschine einsetzen.

Der Entkalkungsvorgang ist beendet.

### **i Hinweis!**

- Sollte der Entkalkungszyklus nicht korrekt zu Ende geführt werden (z.B. Stromausfall), wird empfohlen, den Zyklus zu wiederholen;
- Es ist normal, dass sich nach Durchführung des Entkalkungszyklus Wasser im Kaffeesatzbehälter (A10) befindet.
- Infolge des in die Maschine implementierten fortschrittlichen Steuerungssystems ist es normal, dass die Maschine zwei Entkalkungszyklen kurz hintereinander anfordern kann.
- Infolge des in die Maschine implementierten fortschrittlichen Steuerungssystems ist es normal, dass die Maschine zwei Entkalkungszyklen kurz hintereinander anfordern kann.

## **17. PROGRAMMIERUNG DER WASSERHÄRTE**

Die Meldung „ENTKALKEN“ wird nach einer voreingestellten Betriebszeit angezeigt, die von der Wasserhärte abhängt.

Die Kaffeemaschine ist werkseitig auf "Härtegrad 4" voreingestellt. Es ist möglich die Kaffeemaschine je nach der in den verschiedenen Wohnregionen vorhandenen Wasserhärte zu programmieren, sodass der Entkalkungsvorgang weniger häufig durchgeführt werden muss.

### **17.1 Messung der Wasserhärte**

1. Den mitgelieferten und der Bedienungsanleitung in englischer Sprache beigefügten Reaktionsstreifen „TOTAL HARDNESS TEST“ (C1) aus seiner Packung nehmen.
2. Den Streifen etwa eine Sekunde lang vollständig in ein Glas Wasser eintauchen.
3. Den Streifen aus dem Wasser nehmen und leicht schütteln. Nach etwa einer Minute bilden sich, je nach der Wasserhärte, 1, 2, 3 oder 4 kleine rote Quadrate; jedes Quadrat entspricht einer Stufe.



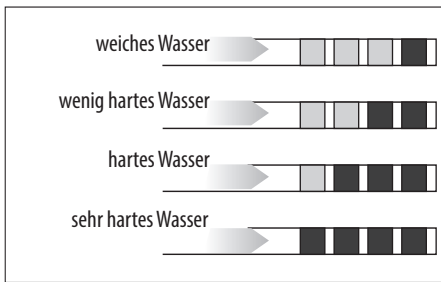

## 17.2 Wasserhärte einstellen

1. Den Auswahlpfeil (B2) für das Symbol (B8) drücken, um das Menü aufzurufen;
2. Durch die Menüoptionen blättern, indem der Auswahlpfeil für "NEXT>" gedrückt wird, bis "WASSERHÄRTE" angezeigt wird;
3. Den Auswahlpfeil für "WASSERHÄRTE" drücken;
4. Den Auswahlpfeil drücken, bis der gewünschte Härtegrad angezeigt wird (Härtegrad 1 = weiches Wasser; Härtegrad 4 = sehr hartes Wasser);
4. Für die Rückkehr zur Hauptmenü " ESC" drücken.

Nun ist die Kaffeemaschine gemäß der neuen Einstellung der Wasserhärte programmiert.



## 18. WASSERFILTER

Einige Modelle sind mit einem Wasserfilter (C4) ausgestattet: falls Ihr Modell nicht damit ausgestattet ist, empfehlen wir Ihnen, in einem der autorisierten Kundendienstzentren von De'Longhi einen Wasserfilter zu kaufen.

Für einen korrekten Gebrauch des Filters die nachfolgend aufgeführten Anweisungen befolgen.

### 18.1 Filtereinbau

1. Den Filter (C4) aus der Packung nehmen;
2. Den Auswahlpfeil (B2) für das Symbol (B8) drücken, um das Menü aufzurufen;
3. Den Auswahlpfeil für "WASSERFILTER" drücken;

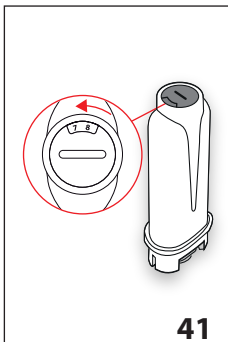

41

4. KALENDERSCHEIBE BIS ZU 2 NÄCHSTEN MONATEN DREHEN" (fig. 41): die Kalenderscheibe drehen, bis die kommenden beiden Gebrauchsmonate angezeigt werden. Den Auswahlpfeil für "NEXT>" drücken;

### Hinweis

Der Filter hat eine Lebensdauer von zwei Monaten bei normalem Gebrauch des Gerätes; wenn das Gerät mit eingesetztem Filter nicht betrieben wird, hält er max. drei Wochen.

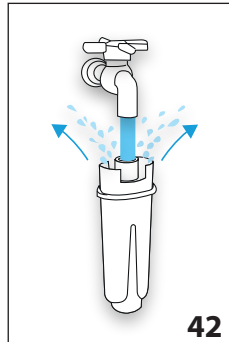

42

6. Den Tank (A16) aus der Kaffeemaschine nehmen und mit Wasser füllen;

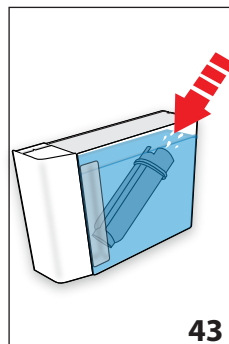

43

7. „FILTER EINTAUCHEN UND LUFT ENTWEICHEN LASSEN“ (Abb. 43): Den Filter in den Wassertank geben und für etwa zehn Sekunden vollständig eintauchen, dabei neigen und leicht andrücken, um das Entweichen der Luftblasen zu ermöglichen. Den Auswahlpfeil für "NEXT>" drücken;
8. "FILTER IN DIE VORRICHTUNG EINSETZEN": Den Filter in seine Aufnahme (A17-Abb. 40) setzen und fest nach unten drücken. Den Auswahlpfeil für "NEXT>" drücken;
9. "WASSERTANK EINSETZEN": Den Tank wieder mit dem Deckel (A15) verschließen und dann erneut in die Kaffeemaschine einsetzen (Abb. 6);
10. "0,5L BEHÄLTER POSITIONIEREN, OK DRÜCKEN" (Abb. 8): den Behälter unter dem Heißwasserauslauf (C6) positionieren und "OK✓" drücken: die Ausgabe beginnt und wird automatisch abgebrochen.



Nun ist der Filter aktiviert und die Kaffeemaschine ist betriebsbereit.

### 18.2 Filterwechsel

Den Filter (C4) austauschen, wenn auf dem Display (B1) erscheint „WASSERFILTER AUSTAUSCHEN OK DRÜCKEN UM ZU STARTEN “: WENN DER FILTER SOFORT AUSGETAUSCHT

WERDEN SOLL, "OK✓" drücken und die einzelnen Schritte ab Punkt 4 durchführen.

Um den Filter zu einem späteren Zeitpunkt auszutauschen, den Auswahlpfeil für "↵ ESC" drücken : auf dem Display erinnert das Symbol  daran, dass der Filter ausgetauscht werden muss.

1. Den Tank (A16) und den verbrauchten Filter entnehmen;
2. Den neuen Filter aus der Packung nehmen;
3. Den Auswahlpfeil (B2) für das Symbol  (B8) drücken, um das Menü aufzurufen;
4. Den Auswahlpfeil für  "WASSERFILTER AUSTAUSCHEN" drücken;
5. Wie im vorhergehenden Abschnitt ab Punkt 5 beschrieben vorgehen.



Nun ist der Filter aktiviert und die Kaffeemaschine ist betriebsbereit.

 **Hinweis!**

Nach Ablauf der zwei Monate Lebensdauer (siehe Kalender) oder wenn das Gerät 3 Wochen lang nicht benutzt wird, muss der Filter ausgewechselt werden, auch wenn das Gerät dies noch nicht anfordert.

**18.3 Filterausbau**

Den Filter (C4) austauschen, wenn auf dem Display (B) erscheint „WASSERFILTER AUSTAUSCHEN OK DRÜCKEN UM ZU STARTEN “: wenn die Kaffeemaschine hingegen ohne Filter benutzt werden soll, wie folgt vorgehen.

1. Den Tank (A16) und den verbrauchten Filter entnehmen;
2. Den Auswahlpfeil (B2) für das Symbol  (B8) drücken, um das Menü aufzurufen;
3. Den Auswahlpfeil für "WASSERFILTER ENTFERNEN " drücken;

4.  "FILTERAUSBAU BESTÄTIGEN": DEN AUSWAHL-PFEIL FÜR "OK✓" drücken (für die Rückkehr zum Menü Einstellungen hingegen den Auswahlpfeil für "↵ ESC"drücken);

5.  "FILTER ENTFERNT": das Gerät hat die Änderung gespeichert. Für die Rückkehr zur Hauptmenü "OK✓" drücken.

 **Hinweis!**

Nach Ablauf der zwei Monate Lebensdauer (siehe Kalender) oder wenn das Gerät 3 Wochen lang nicht benutzt wird, muss der Filter ausgewechselt werden, auch wenn das Gerät dies noch nicht anfordert.

**19. TECHNISCHE DATEN**

|                                      |                               |
|--------------------------------------|-------------------------------|
| Spannung:                            | 220-240 V~ 50/60 Hz max. 10 A |
| Leistung:                            | 1450 W                        |
| Druck:                               | 1,5 MPa (15 bar)              |
| Fassungsvermögen des Wassertanks:    | 2 l                           |
| Abmessungen BxTxH:                   | 260x480x375 mm                |
| Kabellänge:                          | 1750 mm                       |
| Gewicht:                             | 11,9 kg                       |
| Max. Füllmenge Kaffeebohnenbehälter: | 400 g                         |

 Das Gerät entspricht den folgenden EG-Richtlinien:

- Europäische Standby-Verordnung 1275/2008
- Die mit Lebensmitteln in Berührung kommenden Materialien und Gegenstände erfüllen die Anforderungen der Europäischen Verordnung 1935/2004.



**20. ENTSORGUNG**

 Das Gerät darf nicht über den Hausmüll entsorgt werden, sondern muss an einer offiziellen Sammelstelle abgegeben werden.

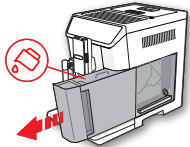

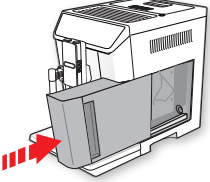
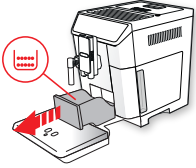
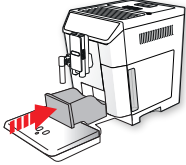
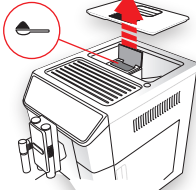

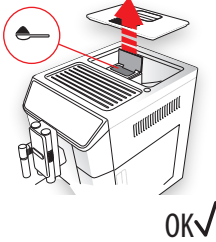
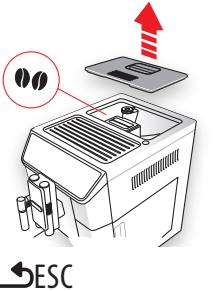
 **21. DISPLAYMELDUNGEN**



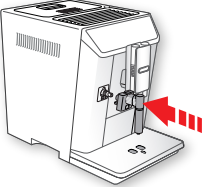
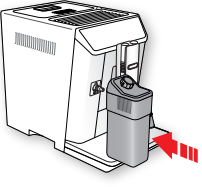
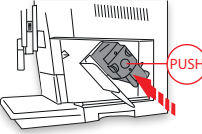
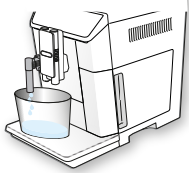
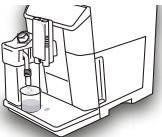

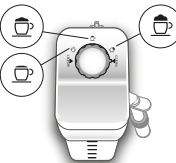



| ANGEZEIGTE MELDUNG   | MÖGLICHE URSACHE                                | ABHILFE   |
|--|---|---|
| TANK MIT FRISCHEM WASSER FÜLLEN<br> | Das Wasser im Tank (A16) ist nicht ausreichend. | Den Wassertank füllen und/oder korrekt einsetzen, indem er fest nach unten gedrückt wird, bis das Einrasten zu vernehmen ist. |

|   |  |  |
|---|--|--|
| <p><b>WASSERTANK EINSETZEN</b></p>   | <p>Der Wassertank (A16) ist nicht korrekt eingesetzt.</p>  | <p>Den Wassertank korrekt durch festes Drücken nach unten einsetzen.</p>   |
| <p><b>KAFFEESATZBEHÄLTER LEEREN</b></p>    | <p>Der Kaffeesatzbehälter (A10) ist voll.</p>  | <p>Den Kaffeesatzbehälter und die Abtropfschale (A14) leeren und die Reinigung durchführen, dann wieder einsetzen. Wichtig: beim Herausnehmen der Abtropfschale muss der Kaffeesatzbehälter stets entleert werden, auch wenn er nur wenig gefüllt ist. Wird dieser Vorgang nicht durchgeführt, kann es vorkommen, dass sich bei den folgenden Kaffeezubereitungen der Kaffeesatzbehälter zu sehr füllt und die Kaffeemaschine verstopft.</p> |
| <p><b>KAFFEESATZBEHÄLTER EINSETZEN</b></p>   | <p>Der Kaffeesatzbehälter (A10) wurde nach der Reinigung nicht eingesetzt.</p>   | <p>Die Abtropfschale (A14) herausnehmen und den Kaffeesatzbehälter einsetzen.</p>  |
| <p><b>HÖCHSTENS EINEN MESSLÖFFEL GEMAHLENE KAFFEE EINFÜLLEN</b></p>  <p><b>ESC</b></p> | <p>Es wurde die Funktion "gemahlener Kaffee" gewählt, aber der gemahlene Kaffee wurde nicht in den Schacht (A4) gefüllt.</p> | <p>Das Kaffeepulver in den Einfüllschacht (Abb. 13) füllen und die Ausgabe wiederholen</p>   |

|   |   |   |
|---|---|---|
| <p>HÖCHSTENS EINEN<br/>MESSLÖFFEL GEMAHLENEN<br/>KAFFEE EINFÜLLEN</p>  <p>OK ✓</p> | <p>Es wurde ein Kaffee LONG mit gemahlenem Kaffee angefordert</p>   | <p>Das Kaffeepulver in den Einfüllschacht (A4) füllen (Abb. 13) und "OK ✓" drücken, um fortzufahren und die Ausgabe zu beenden.</p>   |
| <p>KAFFEEBOHNENBEHÄLTER<br/>FÜLLEN</p>  <p>ESC</p>                                 | <p>Es sind keine Kaffeebohnen mehr im Behälter.</p> <p>Der Kaffeepulvereinfüllschacht (A4) ist verstopft.</p> | <p>Den Kaffeebohnenbehälter füllen (A3 - Abb. 11).</p> <p>Den Einfüllschacht mit Hilfe des Reinigungspinsels (C5) leeren, wie in Abschnitt "15.8 Reinigung des Kaffeepulvereinfüllschachts" beschrieben.</p>  |
| <p>ZU FEIN GEMAHLEN<br/>MAHLWERK EINSTELLEN</p>  <p>ESC</p>                       | <p>Der Mahlgrad ist zu fein, sodass der Kaffee zu langsam oder gar nicht herausläuft.</p>                     | <p>Die Kaffeeausgabe wiederholen und den Drehknopf zur Einstellung des Mahlgrads (A5) (Abb. 13) um eine Position nach rechts zur Nummer 7 drehen, während das Mahlwerk in Betrieb ist. Falls der Kaffee nach 2 Kaffeeausgaben immer noch zu langsam herauslaufen sollte, die Korrektur durch Drehen des Drehknopfs zur Einstellung des Mahlgrads um eine weitere Position wiederholen (Abschnitt "9.3 Einstellung des Mahlwerks"). Sollte das Problem weiterhin bestehen, sicherstellen, dass der Wassertank (A16) beim Einsetzen fest nach unten gedrückt wurde.</p> |
| <p>MILDERES AROMA WÄHLEN<br/>ODER KAFFEEPULVERMENGE<br/>REDUZ.</p>  <p>ESC</p>   | <p>Es wurde zu viel Kaffee verwendet.</p>   | <p>Durch Drücken des Auswahlpfeils für "AROMA" (B5) ein milderes Kaffeearoma auswählen oder die Kaffeepulvermenge reduzieren (höchstens 1 Messlöffel).</p>  |

|   |  |  |
|---|--|--|
| <p><b>WASSERAUSLAUF EINSETZEN</b></p>    | <p>Der Wasserauslauf (C6) ist überhaupt nicht oder nicht korrekt eingesetzt.</p>           | <p>Den Wasserauslauf fest einsetzen.</p>   |
| <p><b>MILCHBEHÄLTER EINSETZEN</b></p>    | <p>Der Milchbehälter (D) ist nicht korrekt eingesetzt.</p>                                 | <p>Den Milchbehälter einsetzen und fest nach unten drücken (Abb. 18).</p>  |
| <p><b>BRÜHGRUPPE EINSETZEN</b></p>   | <p>Die Brühgruppe (A19) wurde nach der Reinigung nicht wieder eingesetzt.</p>              | <p>Die Brühgruppe einsetzen, wie in Abschnitt "15.9 Reinigung der Brühgruppe" beschrieben.</p>   |
| <p><b>WASSERKREISLAUF LEER OK DRÜCKEN UM ZU STARTEN</b></p>  <p style="text-align: right;"><b>OK✓</b></p> | <p>Der Wasserkreislauf ist leer.</p>   | <p>"OK✓" drücken und das Wasser aus dem Auslauf (C6) herauslaufen lassen: die Ausgabe wird automatisch abgebrochen. Sollte das Problem weiterhin bestehen, sicherstellen, dass der Wassertank (A16) beim Einsetzen fest nach unten gedrückt wurde.</p> |
| <p><b>FÜR CLEAN OK DRÜCKEN ODER DREHKNOPF DREHEN</b></p>  <p style="text-align: right;"><b>OK✓</b></p>   | <p>Der Milchbehälter wurde mit Milchschaumregler (D1) auf Position "CLEAN" eingesetzt.</p> | <p>Wenn Sie mit der Funktion CLEAN fortfahren möchten, "OK✓" drücken oder den Milchschaumregler auf eine der Milchpositionen stellen.</p>  |



|  |  |  |
|--|--|--|
| <p>DREHKNOPF AUF CLEAN DREHEN</p>  <p>↵ESC</p>                              | <p>Es wurde gerade Milch ausgegeben, sodass die internen Leitungen des Milchbehälters (D) gereinigt werden müssen.</p> | <p>Den Milchschaumregler (D1) auf CLEAN (Abb. 20) drehen.</p>  |
| <p>MILCHSCHAUMREGLER DREHEN</p>   | <p>Der Milchbehälter wurde mit Milchschaumregler (D1) auf Position "CLEAN" eingesetzt.</p>                             | <p>Den Drehknopf auf die Position für den gewünschten Schaum stellen.</p>  |
| <p>ENTKALKUNG NOTWENDIG OK UM ZU STARTEN (~40MIN)</p>  <p>↵ESC OK✓</p>      | <p>Zeigt an, dass die Kaffeemaschine entkalkt werden muss.</p>   | <p>"OK✓" drücken, um mit der Entkalkung zu beginnen, oder "↵ESC" wenn sie zu einem anderen Zeitpunkt durchgeführt werden soll. Das in Kapitel "16. Entkalkung" beschriebene Entkalkungsprogramm muss so schnell wie möglich durchgeführt werden. Infolge des in die Maschine implementierten fortschrittlichen Steuerungssystems ist es normal, dass die Maschine zwei Entkalkungszyklen kurz hintereinander anfordern kann.</p> |
| <p>WASSERFILTER AUSTAUSCHEN OK DRÜCKEN UM ZU STARTEN</p>  <p>↵ESC OK✓</p> | <p>Der Wasserfilter (C4) ist verbraucht.</p>   | <p>"OK✓" drücken, um den Filter auszuwechseln oder zu entfernen, oder "↵ESC", wenn dies zu einem anderen Zeitpunkt erfolgen soll. Die Anleitungen in Kapitel "18. Wasserfilter" befolgen.</p>  |
| <p>ALLGEMEINER ALARM: SIEHE ANLEITUNG / APP</p>                           | <p>Das Maschineninnere ist sehr verschmutzt.</p>   | <p>Die Kaffeemaschine, wie in Kapitel "15. Reinigung" beschrieben, sorgfältig reinigen. Wenn die Kaffeemaschine nach erfolgter Reinigung noch immer diese Meldung anzeigt, wenden Sie sich an eine Kundendienststelle.</p>   |
|   | <p>Erinnert daran, dass die Kaffeemaschine entkalkt und /oder der Filter (C4) ausgewechselt werden muss.</p>           | <p>Das in Kapitel "16. Entkalkung" beschriebene Entkalkungsprogramm muss so schnell wie möglich durchgeführt werden und/oder der Filter muss anhand der Anleitung in Abschnitt "18. Wasserfilter" ausgetauscht werden.</p>   |

|   |   |   |
|---|---|---|
|  | Erinnert daran, dass die internen Leitungen des Milchbehälters (D) gereinigt werden müssen. | Den Milchschaumregler (D1) auf CLEAN (Abb. 20) drehen.  |
|  | Erinnert daran, dass der Filter (C4) ausgewechselt werden muss.                             | Den Filter auswechseln oder anhand der Anleitung in Kapitel "18. Wasserfilter" entfernen.   |
|  | Erinnert daran, dass die Kaffeemaschine entkalkt werden muss.                               | Das in Kapitel "16. Entkalkung" beschriebene Entkalkungsprogramm muss so schnell wie möglich durchgeführt werden. Infolge des in die Maschine implementierten fortschrittlichen Steuerungssystems ist es normal, dass die Maschine zwei Entkalkungszyklen kurz hintereinander anfordern kann. |
|  | Zeigt an, dass die Funktion Auto-Einschaltung aktiv ist.                                    | Um die Funktion zu deaktivieren, wie in Abschnitt "8.6 Auto-Einschaltung"  beschrieben, vorgehen.  |
|  | Zeigt an, dass der Energiesparmodus aktiviert ist.  | Um den Energiesparmodus zu deaktivieren, wie in Abschnitt "8.9 Energiesparmodus"  beschrieben, vorgehen.   |
|  | Zeigt an, dass die Kaffeemaschine über Bluetooth mit einer Vorrichtung verbunden ist.       |   |
| REINIGUNG LÄUFT BITTE WARTEN  | Das Gerät erkennt Verunreinigungen in seinem Inneren nicht.                                 | Warten, bis das Gerät betriebsbereit ist, und das gewünschte Getränk erneut anwählen. Sollte das Problem weiterhin bestehen, wenden Sie sich bitte an den Technischen Kundendienst.   |

## 22. PROBLEMLÖSUNG

Nachstehend werden einige mögliche Betriebsstörungen aufgelistet.

Wenn das Problem nicht auf die beschriebene Weise gelöst werden kann, wenden Sie sich bitte an den technischen Kundendienst.

| PROBLEM                    | MÖGLICHE URSACHE   | ABHILFE  |
|----------------------------|--|--|
| Der Kaffee ist nicht heiß. | Die Tassen wurden nicht vorgewärmt.  | Die Tassen durch Ausspülen mit heißem Wasser vorwärmen (z.B. unter Verwendung der Funktion Heißwasser).  |
|                            | Die Brühgruppe hat sich abgekühlt, weil nach der letzten Kaffeezubereitung zwei bis drei Minuten vergangen sind. | Vor der Kaffeezubereitung die Brühgruppe durch einen Spülvorgang erwärmen, indem die entsprechende Funktion verwendet wird (siehe Abschnitt "8.1 Spülvorgang"  ). |
|                            | Die eingestellte Kaffeetemperatur ist zu niedrig.  | Über das Menü eine höhere Kaffeetemperatur einstellen (siehe Abschnitt "8.10 Kaffeetemperatur"  ).  |

|   |  |   |
|---|--|---|
| Der Kaffee läuft zu langsam oder tröpfchenweise heraus.   | Der Kaffee ist zu fein gemahlen.   | Den Drehknopf zur Einstellung des Mahlgrads (A5) um eine Position nach rechts zur Nummer 7 drehen, während das Mahlwerk in Betrieb ist (Abb. 10). Jeweils nur um eine Position verstellen, bis die Ausgabe zufriedenstellend ist. Die Wirkung ist erst nach zwei Kaffeeausgaben sichtbar (siehe Abschnitt "9.3 Einstellung des Mahlwerks"). |
| Der Kaffee ist dünn und hat wenig Crema.  | Der Kaffee ist zu grob gemahlen.   | Den Drehknopf zur Einstellung des Mahlgrads (A5) um eine Position nach links zur Nummer 1 drehen, während das Mahlwerk in Betrieb ist (Abb. 10). Jeweils nur um eine Position verstellen, bis die Ausgabe zufriedenstellend ist. Die Wirkung ist erst nach zwei Kaffeeausgaben sichtbar (siehe Abschnitt "9.3 Einstellung des Mahlwerks").  |
|   | Der Kaffee ist nicht geeignet.   | Kaffee für Espressomaschinen verwenden.   |
| Der Kaffee läuft nicht aus einem oder beiden Ausgüssen des Kaffeeauslaufs.                                | Die Löcher der Ausgüsse des Kaffeeauslaufs (A8) sind verstopft.                    | Die Ausgüsse mit einem Zahnstocher durchstechen und reinigen (Abb. 36B).  |
| Das Gerät schaltet sich nicht ein   | Der Steckverbinder des Netzkabels (C8) ist nicht richtig eingesteckt.              | Den Steckverbinder fest in seine Aufnahme an der Rückseite des Gerätes stecken (Abb. 1).  |
|   | Der Netzstecker ist nicht an die Steckdose angeschlossen.                          | Den Netzstecker an die Steckdose anschließen (Abb. 1).  |
|   | Der Hauptschalter (A21) ist nicht eingeschaltet.                                   | Den Hauptschalter drücken (Abb. 2).   |
| Die Brühgruppe lässt sich nicht herausnehmen  | Die Ausschaltung wurde nicht richtig durchgeführt                                  | Die Ausschaltung durch Drücken der Taste  (A7) durchführen (siehe Kapitel "7. Ausschalten des Gerätes").   |
| Nach Beendigung der Entkalkung fordert das Gerät einen dritten Spülvorgang an                             | Während der beiden Spülvorgänge wurde der Tank nicht bis zum Füllstand MAX gefüllt | Gemäß der Anforderung des Gerätes vorgehen, zuvor jedoch die Abtropfschale leeren, um zu vermeiden, dass das Wasser über den Rand läuft   |
| Die Milch tritt nicht aus dem Milchabgaberohr (D5) heraus.  | Der Deckel (D2) des Milchbehälters (D) ist verschmutzt                             | Den Deckel des Milchbehälters reinigen, wie in Abschnitt "15.10 Reinigung des Milchbehälters" beschrieben.  |
| Die Milch weist große Blasen auf oder spritzt aus dem Milchabgaberohr (D5) oder ist zu wenig aufgeschäumt | Die Milch ist nicht kalt genug oder nicht teilentrahmt.                            | Vollentrahmte bzw. teilentrahmte Milch mit Kühlschranktemperatur (etwa 5°C) verwenden. Sollte das Resultat dennoch nicht zufrieden stellend sein, versuchen Sie es mit einer anderen Milchmarke.  |
|   | Der Milchschaumregler (D1) ist falsch eingestellt.                                 | Gemäß den Angaben in Kapitel "10 Zubereitung von Milchgetränken" einstellen.  |
|   | Der Deckel (D2) oder der Milchschaumregler (D1) des Milchbehälters ist verschmutzt | Den Deckel und den Milchschaumregler des Milchbehälters reinigen, wie in Abschnitt "15.10 Reinigung des Milchbehälters" beschrieben.  |
|   | Die Heißwasser-/Dampfdüse (A9) ist verschmutzt                                     | Die Düse reinigen, wie in Abschnitt "15.11 Reinigung der Heißwasser-/Dampfdüse" beschrieben.  |