

**Register Now**   
[www.delonghi.com/register](http://www.delonghi.com/register)

De'Longhi Appliances via Seitz, 47 31100 Treviso Italia [www.delonghi.com](http://www.delonghi.com)

---

HE\_ECAM65X.85\_0918

---

ECAM65X.85

PRIMADONNA  
ELITE  

---

EXPERIENCE

---

APARAT ZA KAVU  
Upute za uporabu

Instructions videos available at:  
<http://ecam65085.delonghi.com>



---

**DeLonghi**

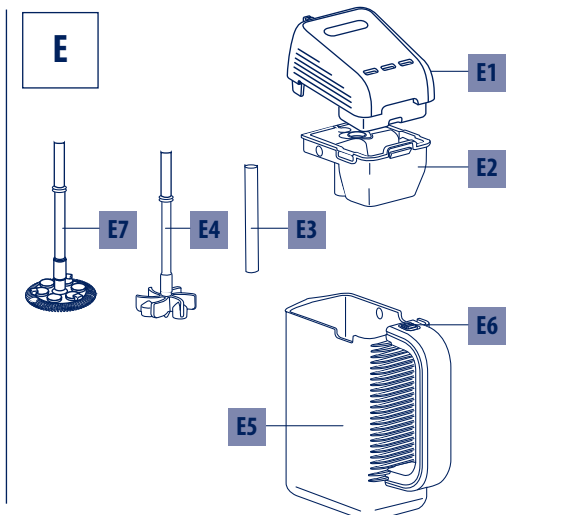
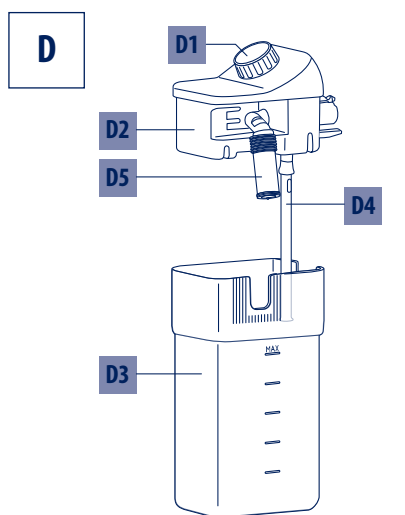
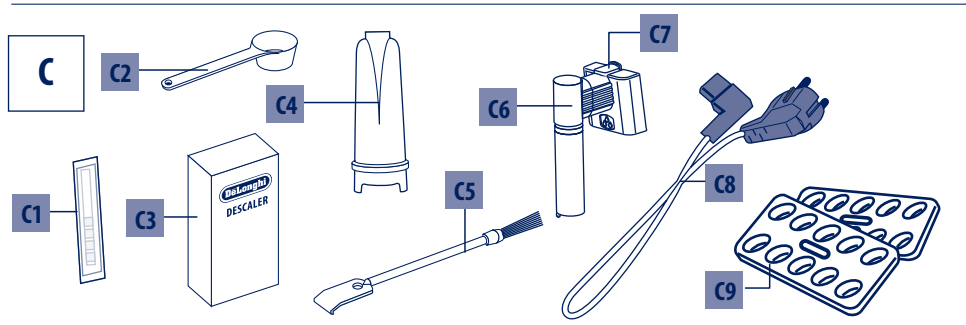
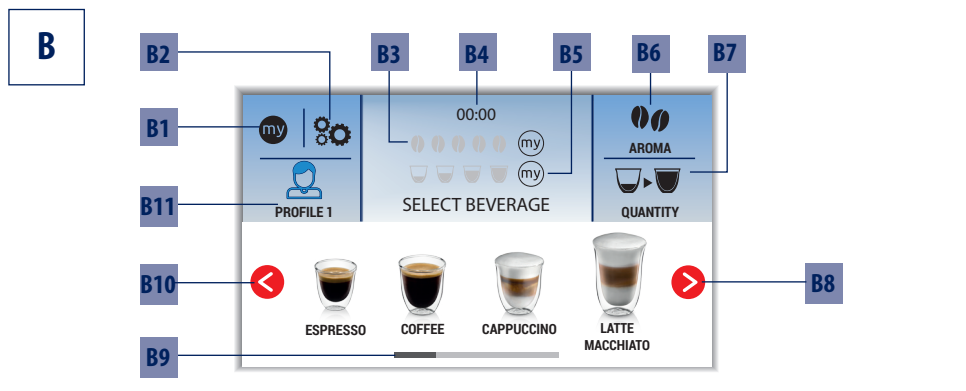
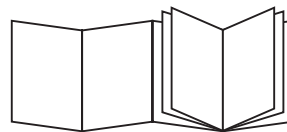

**A**

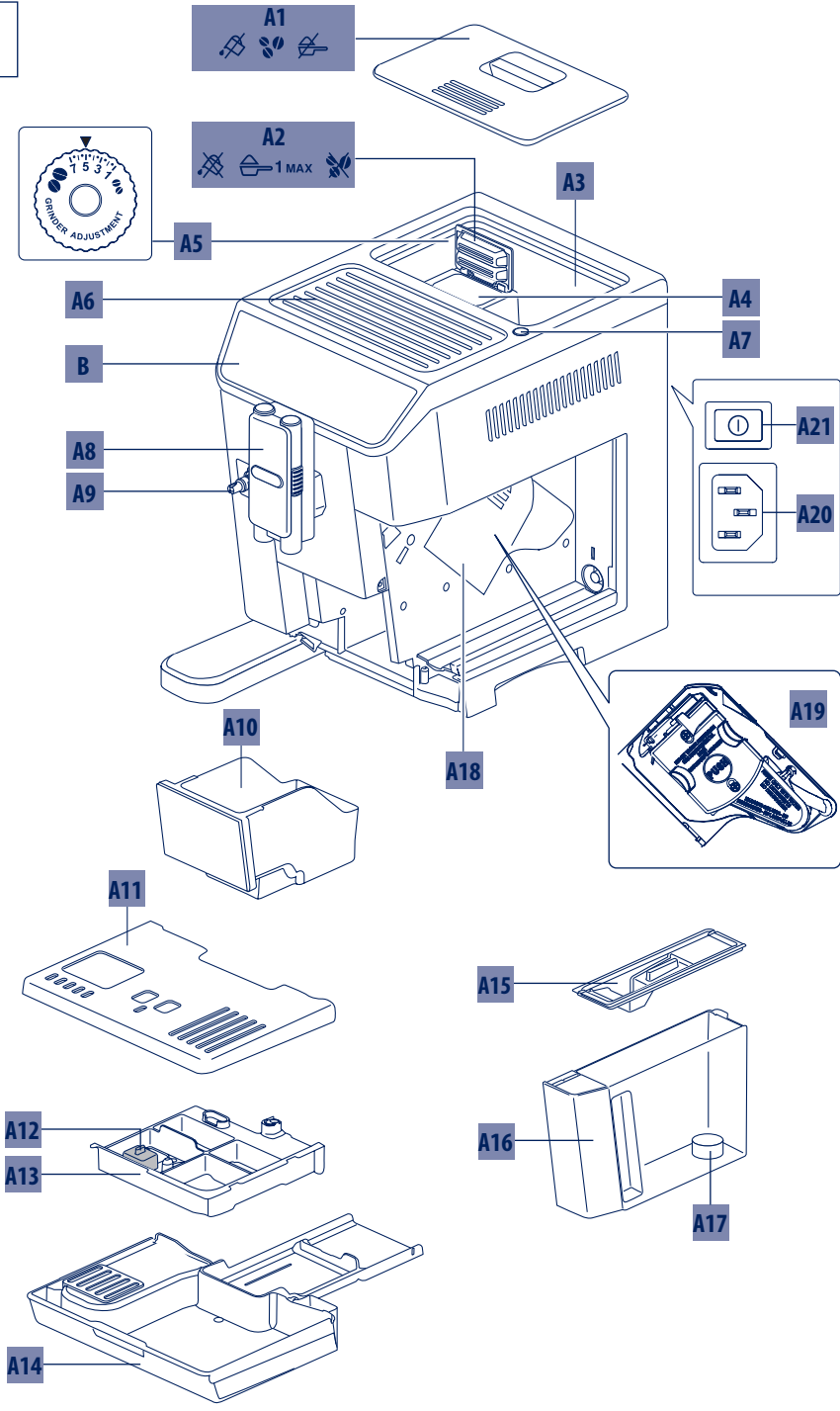

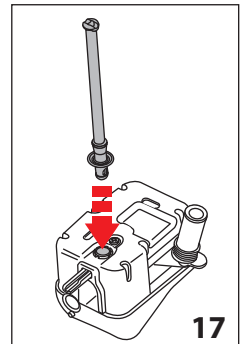
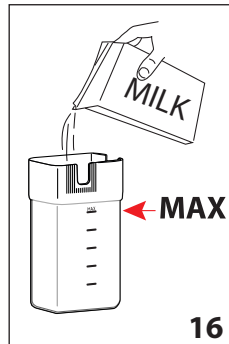
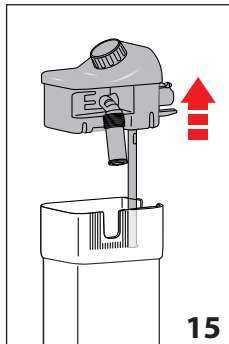
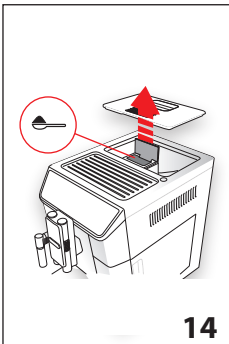
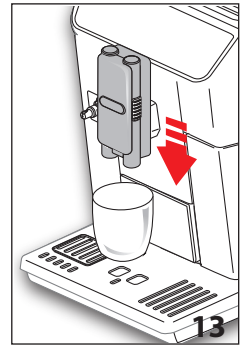
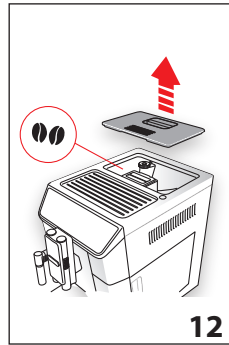
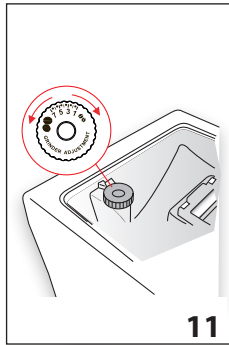
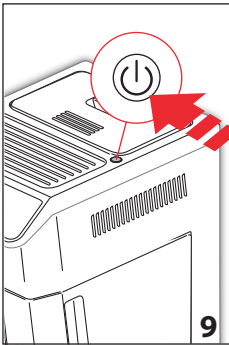
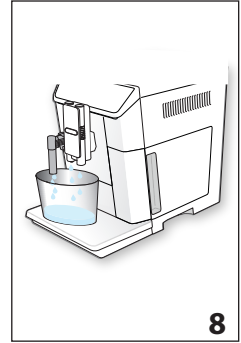
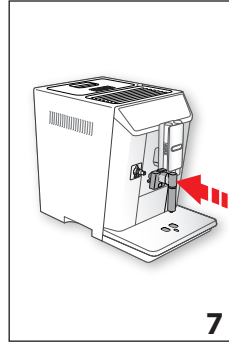
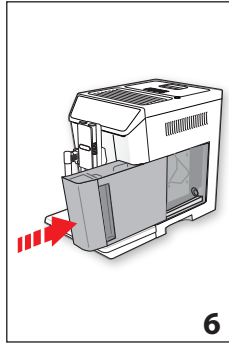
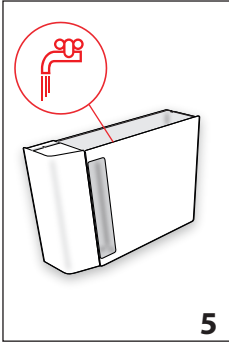
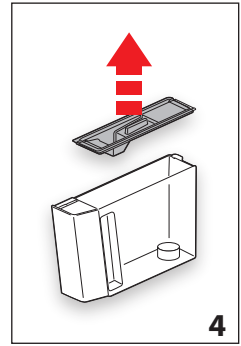
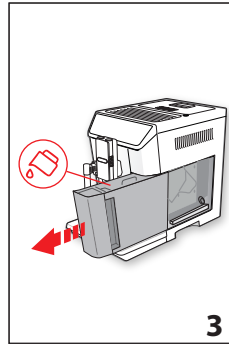
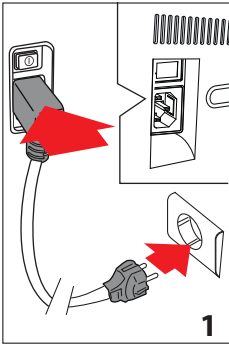

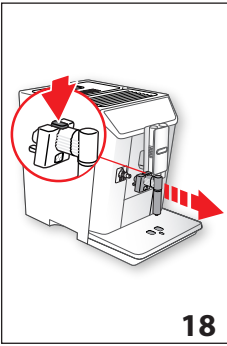

18

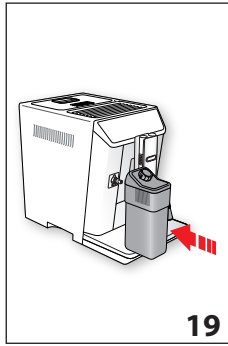

19

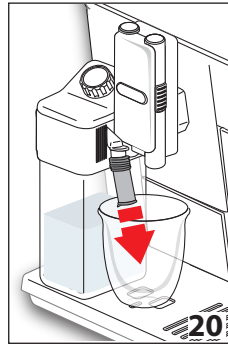

20



21

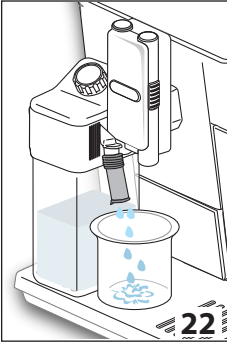

22

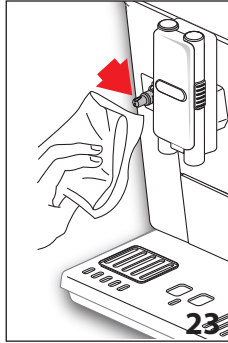

23

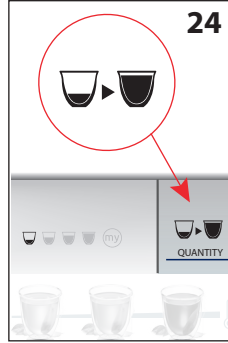

24

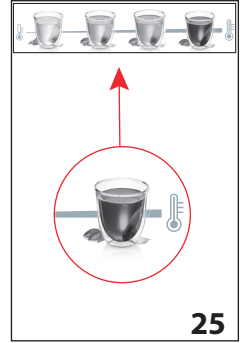

25

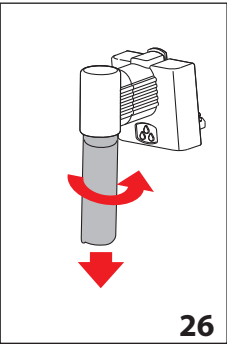

26

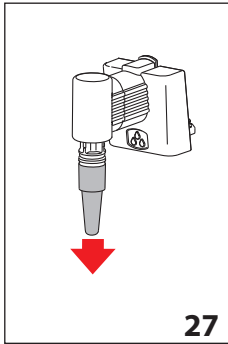

27

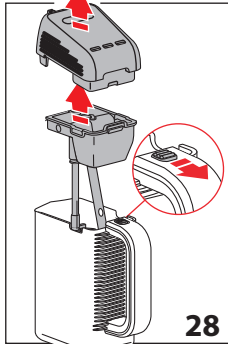

28

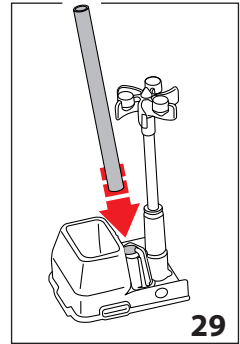

29

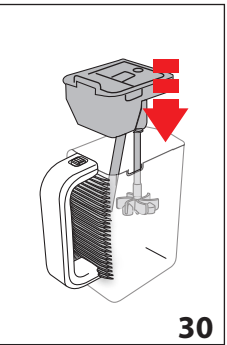

30

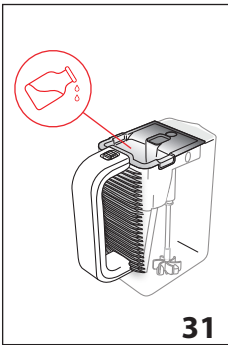

31

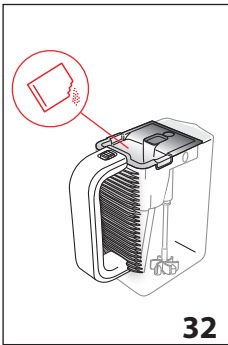

32

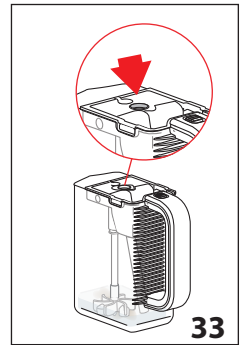

33

## POVZETEK

<b>1. OSNOVNA VARNOSTNA OPOZORILA .....</b>	<b>7</b>
<b>2. OPOZORILA O VARNOSTI.....</b>	<b>8</b>
2.1 Simboli, ki se uporabljajo na teh navodilih....	8
2.2 Uporaba primerna njegovemu namenu .....	8
2.3 Navodila za uporabo.....	8
<b>3. UVOD .....</b>	<b>8</b>
3.1 Črke v oklepajih.....	9
3.2 Težave in popravila.....	9
3.3 Prenesite aplikacijo! .....	9
<b>4. OPIS.....</b>	<b>9</b>
4.1 Opis aparata (str. 3 - A).....	9
4.2 Opis glavne strani (homepage - glavni zaslon) (str. 2 - B) .....	9
4.3 Opis dodatne opreme.....	9
4.4 Opis posode za mleko.....	9
4.5 Opis mešalnega kozarca "Mix carafe" .....	10
<b>5. PREDHODNI POSTOPKI.....</b>	<b>10</b>
5.1 Pregled aparata.....	10
5.2 Nameščanje aparata.....	10
5.3 Priklučitev aparata .....	10
5.4 Prvi vklop aparata .....	10
<b>6. VKLOP APARATA.....</b>	<b>10</b>
<b>7. IZKLOP APARATA.....</b>	<b>11</b>
<b>8. NASTAVITEV MENIJA .....</b>	<b>11</b>
8.1 Izpiranje .....	11
8.2 Odstranjevanje vodnega kamna .....	11
8.3 Filter za vodo .....	11
8.4 Vrednosti napitkov .....	11
8.5 Nastavitev ure .....	12
8.6 Samodejni vklop .....	12
8.7 Samodejni izklop (standby) .....	12
8.8 Grelec za skodelice .....	12
8.9 Varčevanje z energijo .....	12
8.10 Temperatura kave .....	13
8.11 Trdota vode .....	13
8.12 Izbor jezika .....	13
8.13 Zvočno opozorilo .....	13
8.14 Osvetlitev skodelice .....	13
8.15 Ozadje .....	13
8.16 Bluetooth .....	13
8.17 Praznjenje notranje napeljave .....	13
8.18 Tovarniške nastavitve .....	14
8.19 Statistika .....	14
<b>9. PRIPRAVA KAVE.....</b>	<b>14</b>
9.1 Izbira arome kave .....	14
9.2 Izberite količino kave.....	15
9.3 Priprava kave s kavo v zrnju.....	15
9.4 Priprava kave s predhodno mleto kavo.....	15
9.5 Nastavljanje mlinčka za kavo .....	16
9.6 Nasveti za toplejšo kavo .....	16
<b>10. PRIPRAVA TOPLIH NAPITKOV Z MLEKOM ...</b>	<b>16</b>
10.1 Napolnite in namestite posodo z mlekom ...	16
10.2 Nastavite količino pene .....	16
10.3 Samodejna priprava mlečnih napitkov .....	17
10.4 Čiščenje posode za mleko po vsaki uporabi ..	17
<b>11. FUNKCIJA ČAJ .....</b>	<b>17</b>
<b>12. PRIPRAVA VROČE VODE .....</b>	<b>18</b>
<b>13. IZTOK PARE .....</b>	<b>18</b>
13.1 Nasveti za uporabo pare za penjenje mleka ..	18
13.2 Čiščenje dulca za toplo vodo/paro po uporabi ..	18
<b>14. PRIPRAVA TOPLE ČOKOLADE.....</b>	<b>18</b>
<b>15. PRIPRAVA HLADNIH NAPITKOV .....</b>	<b>19</b>
15.1 Priprava hladne kave.....	19
15.2 Priprava pene hladnega mleka.....	21
<b>16. PRILAGODITI NAPITKE .....</b>	<b>21</b>
<b>17. SHRANITI SVOJ PROFIL.....</b>	<b>22</b>
<b>18. ČIŠČENJE .....</b>	<b>22</b>
18.1 Čiščenje aparata .....	22
18.2 Čiščenje notranjega obtoka aparata .....	22
18.3 Čiščenje posode za kavne usedline .....	22
18.4 Čiščenje pladnja za zbiranje kapljevine .....	23
18.5 Čiščenje notranjosti aparata .....	23
18.6 Čiščenje rezervoarja vode .....	23
18.7 Čiščenje ustnikov dulca za kavo .....	23
18.8 Čiščenje lijaka za vnašanje predhodno mlete kave .....	23
18.9 Čiščenje poparnika .....	23
18.10 Čiščenje posode za mleko.....	24
18.11 Čiščenje dulca za vročo vodo/paro .....	25
18.12 Čiščenje vrča "Mix Carafe" (E) .....	25
<b>19. ODSTRANJEVANJE VODNEGA KAMNA.....</b>	<b>25</b>
<b>20. PROGRAMIRANJE TRDOTE VODE .....</b>	<b>26</b>
20.1 Meritev trdote vode.....	26
20.1 Nastavitev trdote vode .....	27
<b>21. FILTER ZA MEHČANJE VODE .....</b>	<b>27</b>
21.1 Namestitev filtra .....	27
21.2 Zamenjava filtra .....	28
21.3 Odstraniti filter .....	28
<b>22. TEHNIČNI PODATKI .....</b>	<b>28</b>
<b>23. ODSTRANJEVANJE.....</b>	<b>28</b>
<b>24. SPOROČILA PRIKAZANA NA ZASLONU.....</b>	<b>29</b>
<b>25. REŠEVANJE TEŽAV.....</b>	<b>34</b>

## 1. OSNOVNA VARNOSTNA OPOZORILA

---

- Ta aparat ni namenjen za uporabo s strani oseb (vključno z otroki) z zmanjšanimi fizičnimi, senzoričnimi ali mentalnimi sposobnostmi ter z nezadostnimi izkušnjami oziroma znanjem, razen, če jih pozorno nadzira in jih pouči o varni uporabi aparata za njihovo varnost odgovorna oseba.
- Otroci naj bodo ves čas pod nadzorom, da se z aparatom ne bi igrali.
- Z namembnostjo skladna uporaba: ta aparat je izdelan za pripravo napitkov na osnovi kave, mleka in vroče vode. V rezervoar vnašajte le pitno vodo. Pribora ne uporabljajte za pripravo drugačnih napitkov kot so opisani v navodilih. Vsaka drugačna uporaba se smatra kot neprimerna in nevarna. Proizvajalec ne odgovarja za škodo, ki bi bila posledica neprimerne uporabe aparata.
- Površina grelnega elementa po uporabi še vedno ima preostalo toploto in zunanji deli aparata lahko ostanejo topli še nekaj minut, kar je odvisno od načina uporabe.
- Skrbno očistite vse komponente, posebno pozornost posvetite predvsem delom, ki so v stiku z mlekom.
- Čiščenje in vzdrževanje, ki ga izvaja uporabnik, ne smejo izvajati otroci brez nadzora.
- Aparata pri čiščenju nikoli ne potaplajte v vodo.
- POZOR: za čiščenje aparata ne uporabljajte bazičnih čistil, ki bi ga lahko poškodovale; uporabite mehko krpo in, če je potrebno, blago čistilo.
- Ta aparat je namenjen izključno za uporabo v gospodinjstvu. Ni predvidena uporaba v prostorih, namenjenih za kuhinjo osebja trgovin, pisarn in drugih delovnih območij, v kmečkem turizmu, hotelih, sobodajalcih, motelih ali drugih sprejemnih strukturah ter oddajanju sob.
- V primeru poškodb na vtiču ali napajalnem kablu, naj okvarjene dele zamenja pooblaščen servis, da se prepreči vsakršno tveganje.
- Aparati z odstranljivim kablom: izogibajte se brizgom vode po spojniku napajalnega kabla ali sedežu slednjega na zadnji strani aparata.
- POZOR: Pri modelih s steklenimi površinami, aparata ne uporabljajte, če je površina razpokana.
- Med uporabo se kavni aparat ne sme nahajati v omarici

### SMO ZA EVROPSKO TRŽIŠČE:

- Ta aparat lahko uporabljajo otroci, ki niso mlajši od 8 let, če so pod nadzorom ali po tem, ko so dobili navodila o varni uporabi aparata in so razumeli nevarnosti povezane z njegovo uporabo. Čiščenje in vzdrževanje uporabnika ne smejo izvajati otroci, razen



v primeru, da je njihova starost več kot 8 let in so neprestano pod nadzorom. Aparat in napajalni kabel naj bo daleč od dosega otrok mlajših od 8 let.

- Aparat lahko uporabljajo osebe z zmanjšanimi fizičnimi, čutnimi ali psihičnimi zmoglostmi ali z manjšimi izkušnjami in znanjem, če so pod nadzorom in po tem, ko so bile primerno poučene o varni uporabi aparata in so razumele povezano tveganje.
- Otroci se z aparatom ne smejo igrati.
- Aparat vedno izklopite iz električnega omrežja, če ni pod nadzorom ali preden ga montirate, demontirate ali čistite.



Površine, ki so označene s tem simbolom, se med uporabo segrejejo (simbol je prisoten samo na nekaterih modelih).

## 2. OPOZORILA O VARNOSTI

### 2.1 Simboli, ki se uporabljajo na teh navodilih

Pomembna opozorila so označena s sledečimi simboli. Ta opozorila je treba strogo upoštevati.



#### ***Nevarno!***

Neupoštevanje tega opozorila je lahko vzrok za poškodbe zaradi električnega udara, kar je nevarno za življenje.



#### ***Pozor!***

Neupoštevanje teh opozoril ima lahko za posledico poškodbe oseb ali aparata.



#### ***Nevarnost za opekline!***

Nespoštovanje opozoril lahko privede ali je vzrok za opekline.



#### ***Pomembna opomba:***

Ta simbol označuje pomembne informacije za uporabnika.



#### ***Nevarno!***

Aparat deluje z električnim tokom, zato možnosti električnega udara ni mogoče izključiti.

Upoštevajte naslednja varnostna opozorila:

- Aparata se ne dotikajte z mokrimi rokami ali nogami.
- Vtiča se ne dotikajte z mokrimi rokami.
- Prepričajte se, da je uporabljena vtičnica vedno prosto dostopna, saj lahko vtič le tako po potrebi izvlečete iz nje.
- Če želite izvleči vtič iz vtičnice, jo neposredno primite. Ne vlečite za kabel, ker se lahko poškoduje.
- Za popoln izklop aparata iz napajalnega omrežja je treba vtič izvleči iz vtičnice.
- V primeru okvar, aparata ne poskušajte popraviti na lastno pest. Aparat izklopite, vtič izvlecite iz vtičnice in se obrnite na servisni center.
- Pred katerim koli postopkom čiščenja ugasnite aparat, izvlecite vtič iz vtičnice in pustite, da se aparat ohladi.



#### ***Pozor:***

Embalažni material (plastične vrečke, stiropor) shranite izven dosega otrok.



#### ***Nevarnost za opekline!***

Ta aparat pripravlja vročo vodo, zato se med delovanjem lahko sprošča vodna para.

Pazite, da se ne opečete s curki vroče vode ali pare.

Ko aparat deluje, se lahko površina za skodelice (A11) segreje.

### 2.2 Uporaba primerna njegovemu namenu

Aparat je namenjen osnovni pripravi kave, mleka, čokolade, tople vode in za gretje napitkov.

Vsaka drugačna uporaba se smatra kot neprimerna in nevarna. Proizvajalec ne odgovarja za škodo, ki bi bila posledica neprimerne uporabe aparata.

### 2.3 Navodila za uporabo

Pred uporabo aparata pozorno preberite ta navodila. Neupoštevanje teh navodil ima lahko za posledico poškodbe oseb ali škodo na aparatu.

Proizvajalec ne odgovarja za škodo, ki bi bila posledica neupoštevanja teh uporabniških navodil.



#### ***Pomembna opomba:***

Ta navodila skrbno shranite. V primeru prodaje aparata, novemu lastniku izročite tudi ta uporabniška navodila.

## 3. UVOD

Zahvaljujemo se Vam za izbiro aparata za pripravo kave in kapučina.

Vzemite si nekaj minut časa in preberite ta navodila za uporabo. Na ta način se boste izognili nevarnim situacijam ali poškodovanju aparata.

### 3.1 Črke v oklepajih

Črke v oklepajih ustrezajo legendi, navedeni v Opisu aparata (str. 2-3).

### 3.2 Težave in popravila

Če imate težave poskusite najprej rešiti problem s pomočjo opozoril, navedenih v poglavjih »24. Sporočila prikazana na zaslonu« in »25. Reševanje težav«.

Če kljub navodilom težave ne morete odpraviti, vam priporočamo, da se obrnete na oddelek za tehnično podporo na telefonski številki, navedeni na listu "tehnična podpora".

Če vaše države ni na seznamu, pokličite na številko, navedeno na garancijskem listu. Za morebitna popravila se obrnite izključno na pooblaščen tehnični servis De'Longhi. Naslovi so navedeni na garancijskem listu, ki je priložen aparatu.

### 3.3 Prenesite aplikacijo!



Zahvaljujoč aplikaciji De'Longhi Coffee Link je mogoče nekatere funkcije upravljati na daljavo.

Aplikacija vsebuje tudi informacije, nasvete, zanimivosti o svetu kave ter lahko imate na doseg roke vse informacije o vašem aparatu.



Ta simbol označuje funkcije, ki jih lahko upravljate ali posvetujete preko aplikacije.

Poleg tega je mogoče ustvariti do 6 novih napitkov za vsak profil in jih shraniti v vašem aparatu.



#### **Pomembna opomba:**

Preverite skladne dodatke na "compatibledevices.delonghi.com".

## 4. OPIS

### 4.1 Opis aparata (str. 3 - A)

- A1. Pokrov posode za zrna
- A2. Pokrov lijaka za predhodno mletje kavo
- A3. Posoda za kavo v zrnju
- A4. Lijak za zrna
- A5. Gumb za nastavitve stopnje mletja kave
- A6. Površina za gretje skodelice
- A7. Tipka : za vklop ali izklop aparata (standby)
- A8. Dulec za kavo (nastavljiv po višini)
- A9. Šoba za vročo vodo in paro

- A10. Posoda za kavne usedline
- A11. Pladenj za skodelice
- A12. Oznaka nivoja vode v zbirnem pladnju
- A13. Mreža za posodo
- A14. Posoda za zbiranje kapljevine
- A15. Pokrov rezervoarja vode
- A16. Rezervoar za vodo
- A17. Sedež za filter mehčalca vode
- A18. Vratca poparnika
- A19. Poparnik
- A20. Prostor za vtič napajalnega kabla
- A21. Glavno stikalo (ON/OFF)

### 4.2 Opis glavne strani (homepage - glavni zaslon) (str. 2 - B)

- B1. : meni za prilagoditev nastavitvev napitkov
- B2. : meni nastavitve aparata
- B3. Izbrana aroma
- B4. Ura
- B5. Izbrana količina
- B6. : izberi aromo
- B7. : izberi količino
- B8. : izbirna puščica
- B9. Napitki, ki jih lahko izberemo (pritisnite na izbirne puščice ali , da bi prikazali vse napitke: na spodnji vrstici je navedeno kateri zaslon je prikazan)
- B10. : izbirna puščica
- B11. Profili, ki jih lahko programiramo (glej »17. Shraniti svoj profil«)

### 4.3 Opis dodatne opreme

(str. 2 - C)

- C1. Reaktivni listič "Total Hardness Test" (priložen str. 2 navodil za uporabo v angleškem jeziku)
- C2. Merilna posoda za predhodno mletje kavo
- C3. Sredstvo za odstranjevanje vodnega kamna
- C4. Filter mehčalec vode (v nekaterih modelih)
- C5. Čopič za čiščenje
- C6. Cevka za izhod tople vode/pare
- C7. Gumb za izpust cevke za izhod
- C8. Napajalni kabel
- C9. Posoda za ledene kocke (2 kom)

### 4.4 Opis posode za mleko

(str. 2 - D)

- D1. Ročica za nastavitve pene in funkcija CLEAN
- D2. Pokrov posode za mleko
- D3. Posoda za mleko
- D4. Cevka za zajemanje mleka

D5. Cevka za iztekanje spenjenega mleka(lahko se nastavi)

## 4.5 Opis mešalnega kozarca "Mix carafe"

(str. 2 - E)

- E1. Pokrov
- E2. Lijak
- E3. Cev za izpust pare (dodatek "choco")
- E4. Mešalec čoko (dodatek "choco")
- E5. Vrc "Mix carafe"
- E6. Zatič za izpust lijaka
- E7. Mešalec aero (dodatek "aero")

## 5. PREDHODNI POSTOPKI

### 5.1 Pregled aparata

Po odstranitvi embalaže se prepričajte, da aparat ni poškodovan in preverite, če je prisotna vsa oprema. Če na aparatu opazite poškodbe, ga ne uporabljajte. Obrnite se na pooblaščenega serviserja De'Longhi.

### 5.2 Nameščanje aparata



**Pozor!**

Ko nameščate aparat bodite pazljivi na sledeča varnostna opozorila:

- Aparat oddaja toploto v okolico. Po tem, ko ste aparat postavili na delovno površino preverite, ali ostaja dovolj prostora, vsaj 3 cm, med površinami aparata in stranskimi ter zadnjimi stenami ter najmanj 15 cm nad kavnim aparatom.
- Morebitno prodiranje vode v aparat ga lahko poškoduje.
- Aparata ne postavljajte v bližino vodne pipe ali umivalnika.
- Aparat se lahko poškoduje če voda v njegovi notranjosti zmrzne. Aparata ne nameščajte v okolje, kjer se temperatura lahko spusti pod točko zmrzovanja.
- Napajalni kabel namestite tako, da ga ne poškodujejo ostri robovi ali stik s toplimi površinami (npr. električne plošče).

### 5.3 Priključitev aparata



**Pozor!**

Preverite ali omrežna napetost ustreza tisti, ki je navedena na tablici na dnu aparata.

Aparat povežite na vtičnico, ki je pravilno montirana, z najmanjšo nosilnostjo 10A ter je primerno ozemljena.

Če vtičnica ni združljiva z vtičem aparata, naj jo usposobljeno osebje zamenja.

### 5.4 Prvi vklop aparata



**Pomembna opomba!**

- Aparat je bil tovarniško testiran z uporabo kave, zato je povsem običajno, da v mlinčku najdete ostanke kave. V vsakem primeru pa jamčimo, da je ta aparat nov.

- Svetujemo, da aparat čim prej prilagodite stopnji trdote vode na način, opisan v poglavju »20. Programiranje trdote vode«.

1. Vstavite priključek napajalnega kabla (C8) v ohišje (A20) na hrbtni strani aparata in priključite aparat na električno omrežje (slika 1) in preverite, da je glavno stikalo (A21) na hrbtni strani aparata vklopljeno (slika 2);
2. "SELECT LANGUAGE" (nastavi jezik): pritisnite na (B10) o (B8) dokler se na zaslonu (B) ne prikaže odgovarajoča zastavica želenega jezika: nato pritisnite na zastavico; Nato sledite navodilom na zaslonu samega aparata;
3. "FILL THE TANK WITH FRESH WATER " (napolnite rezervoar s svežo vodo): odstranite rezervoar za vodo (A16) (sl. 3), odstranite pokrov (A15) (sl. 4), napolnite do oznake MAX (natisnjena na notranji strani posode) s svežo vodo (sl. 5); zaprite pokrov in rezervoar ponovno vstavite (sl. 6);
4. "INSERT WATER SPOUT (VSTAVITE TOČILEC ZA VODO)": Preverite ali je dulec za vročo vodo/paro (C6) vstavljen na šobo (A9) (sl. 7) in pod njim postavite posodo (sl. 8) najmanjše prostornine 100 ml;
5. Na zaslonu se pokaže napis "WATER CIRCUIT EMPTY PRESS OK TO START FILLING PROCESS" (napeljava prazna pritisnite ok, da bi jo napolnili);
6. Pritisnite "OK" da bi potrdili: aparat toči vodo iz cevke (sl. 8) nato se samodejno izklopi.

Sedaj je kavni aparat pripravljen za uporabo.



**Pomembna opomba!**

- Ob prvi uporabi je potrebno pripraviti 4-5 kapučinov, preden aparat pripravi zadovoljujočo kavo.
- Ob prvi uporabi je vodni tokokrog prazen, zato je aparat lahko zelo hrupen: hrup se bo zmanjšal s polnjenjem tokokroga.
- Med pripravo prvih 5-6 kapučinov je normalno, da slišite vodo, ki vre: kasneje je manj slšno.
- Za boljšo učinkovitost aparata priporočamo, da namestite filter za mehčanje vode (C4), po napotkih poglavja »21. Filter za mehčanje vode«. Če vaš model ni opremljen s filtrom, ga je mogoče naročiti pri pooblaščenih tehničnih centrih De'Longhi.

## 6. VKLOP APARATA



**Pomembna opomba!**

Preden vklopite aparat preverite, da je glavno stikalo (A21) pritisnjeno (sl. 2).

Ob vsakem vklopu aparat samodejno opravi postopek predogrevanja in izpiranja, ki ga ne smete prekiniti. Aparat je pripravljen na uporabo šele, ko se navedeni postopek dokonča.

### **Nevarnost opeklin!**

Med izpiranjem skozi šobi dulca za kavo (A8) priteče nekaj vroče vode, ki se zbira v spodnji posodi za zbiranje kapljevine (A14). Pazite, da se ne opečete s curkom vroče vode.

- Da bi vklopili aparat, pritisnite na tipko  (A7-sl. 9): na zaslonu se prikaže sporočilo "HEATING, PLEASE WAIT" (gretje v teku prosimo počakajte).
- Ko se segrevanje zaključi, aparat pokaže drugo sporočilo: "RINSING UNDERWAY, HOT WATER FROM SPOUTS" (SPLAKOVANJE V TEKU, TOPLA VODA IZ TOČILCA na ta način se poleg kotla segreje tudi notranja napeljava, ko voda teče skozi).

Aparat je segret, ko se prikaže glavni zaslon (homepage).

## 7. IZKLOP APARATA

Ob vsakem izklopu aparat opravi samodejno izpiranje, če ste pripravljali kavo.

### **Nevarnost opeklin!**

Med izpiranjem iz šob tulca za kavo (A8) izteče nekaj vroče vode. Pazite, da se ne opečete s curkom vroče vode.

- Da bi izklopili aparat pritisnite na tipko  (A7-sl. 9).
- Na zaslonu se prikaže sporočilo "TURNING OFF, PLEASE WAIT" (IZKLAPLANJE, PROSIMO POČAKAJTE): če je predvideno, bo aparat izvedel splakovanje, nato se izklopi (stand-by).

### **Pomembna opomba!**

Če aparata za dalj časa ne uporabljate, ga je potrebno "izprazniti" (glej oddelek »8.17 Praznjenje notranje napeljave e«) nato pa ga je potrebno izklopiti iz električnega omrežja kot sledi:

- najprej izklopite aparat s pritiskom na tipko  (sl. 9);
- izklopite glavno stikalo (A21) na hrbtini strani aparata (sl. 2).

### **Pozor!**

Ko je aparat prižgan nikoli ne pritisnite na glavno stikalo.







## 8. NASTAVITEV MENIJA

### 8.1 Izpiranje

S to funkcijo je mogoče spustiti vročo vodo iz dulca za kavo (A8) in iz dulca za vročo vodo/paro (C6), če je vklopljen, da lahko očistimo ali segrejemo notranjo napeljavo aparata.

Pod dulec za kavo in vročo vodo postavite posodo vsebnosti najmanj 100 ml (sl. 8).

Da bi omogočili to funkcijo postopajte kot sledi:

1. Pritisnite  (B2) da pristopite meniju;
2. Pritisnite  (B10) ali  (B8) dokler se na zaslonu (B) ne pokaže  "RINSING" (splakovanje);
3. Pritisnite  "da bi začeli s splakovanjem.

### **Pozor! Nevarnost za opekline.**

Med točenjem vroče vode aparat ne pustite brez nadzora.

4. Po nekaj sekundah, najprej iz dulca za kavo nato iz točilca za toplo vodo/paro (če je vstavljen), izteče topla voda, ki očisti in segreje notranjo napeljavo aparata: na zaslonu se prikaže napis "RINSING UNDERWAY, HOT WATER FROM SPOUTS" (SPLAKOVANJE V teku, topla voda iz cevke), predmetna vrstica pa se postopoma polni;
5. Da bi prekinili splakovanje pritisnite na  "STOP" ali počakajte na samodejni izklop.

### **Pomembna opomba!**

- Če aparata ne uporabljate za čas daljši od 3-4 dni vam toplo priporočamo, da ko enkrat ponovno vklopite stroj, izvedete 2/3 splakovanja pred uporabo;
- Normalno je, da se po tej funkciji nabere nekaj vode v posodi za kavne usedline (A10).

### 8.2 Odstranjevanje vodnega kamna













Za navodila v zvezi z odstranjevanjem vodnega kamna glejte poglavje »19. Odstranjevanje vodnega kamna«.

### 8.3 Filter za vodo

Za navodila za namestitev filtra (C4), se posvetujte s poglavjem »21. Filter za mehčanje vode«.

### 8.4 Vrednosti napitkov

Vtem odseku lahko pregledate posebne nastavitve ter po potrebi ponovno nastavite tovarniške nastavitve vsak posamezni napitek, razen hladne kave in čokolade.

1. Pritisnite na  (B2) da bi pristopili meniju;
2. Pritisnite  (B10) ali  (B8) dokler se na zaslonu (B) ne prikaže  "DRINKS SETTINGS" (nastavitve napitkov);
3. Pritisnite na  "": na zaslonu se pokaže okno z nastavitvami prvega napitka;
4. Na zaslonu se prikaže profil referenčnega uporabnika. Vrednosti so prikazane na stolpcih: tovarniška vrednost je označena s simbolom , medtem, ko je trenutno nastavljena vrednost označena s polnjenjem navpične vrstice;
5. Da bi se vrnil na meni nastavitve, pritisnite na  "ESC". Da bi prelistali in prikazali napitke, pritisnite na  "NEXT";
6. Da bi ponastavili tovarniške nastavitve za prikazan napitek na zaslonu, pritisnite na  "RESET";
7. "CONFIRM RESET?" (potrdi ponastavitev?): da bi potrdili pritisnite na  "OK" (da bi zbrisali, pritisnite na  "ESC");
8. "DEFAULT VALUES SET" (nastavljene tovarniške vrednosti): pritisnite na  "OK".









Napitek je ponastavljen na tovarniške vrednosti. Nadaljujte z drugimi napitki ali se vrnite na meni nastavitvev.

### **i** Pomembna opomba!

- Da bi spremenili napitek drugega profila se vrnite na glavno stran (homepage), izberite profil (B11) in ponovite postopek.
- Da bi ponastavili vse napitke profila, glej oddelek »8.18 Tovarniške nastavitve v«

## 8.5 Nastavitev ure

Če želite nastaviti uro na zaslonu (B), postopajte kot sledi:

1. Pritisnite na  (B2), da bi pristopili meniju;
2. Pritisnite na  (B10) ali  (B8) dokler se na zaslonu (B) ne pokaže "⌚ SET TIME" (nastavi uro);
3. Pritisnite na : na zaslonu se prikaže okno za nastavitve ure;
4. Pritisnite na  ali  na ure in minute dokler se ne prikaže tekoči čas;
5. Da bi potrdili, pritisnite na  "OK" (da bi zbrisali, pritisnite na  ESC") ter pritisnite na  ESC" da bi se vrnili na domačo stran (homepage).

Sedaj je ura nastavljena.











## 8.6 Samodejni vklop

Možno je nastaviti uro samodejnega vklopa tako, da je aparat pripravljen za uporabo ob določenem času (na primer zjutraj) ter lahko takoj pripravite kavo.

### **i** Pomembna opomba!

Da bi omogočili to funkcijo, je potrebno predhodno nastaviti pravilno uro (glej oddelek »8.5 Nastavitev ure ).

Da bi omogočili samodejni vklop, postopajte kot sledi:

1. Pritisnite na  (B2) da pristopite meniju;
2. Pritisnite na  (B10) ali  (B8) dokler se na zaslonu (B) ne prikaže "☕ AUTO-START (SAMODEJNI VKLOP)";
3. Izberite funkcijo s pritiskom na : na zaslonu se pokaže okno za nastavitve ure;
4. Pritisnite  ali  ob uri in minutah dokler se ne prikaže željen čas samodejnega vklopa;
5. Pritisnite na  ali na  da bi omogočili samodejni vklop.
6. Da bi potrdili, pritisnite na  "OK" (da bi zbrisali in se vrnili na meni, pritisnite na  ESC") in pritisnite na  ESC" da bi se vrnili na glavno stran (homepage).

Ura samodejnega vklopa je sedaj programiran, na zaslonu poleg ura se pokaže simbol, ki označuje aktivirano funkcijo.





### **i** Pomembna opomba!

Ko se aparat izklopi z glavnim stikalom (A21) se nastavljeni ura za samodejni vklop, če je nastavljena, zbríše.

## 8.7 Samodejni izklop (standby)

Možno je nastaviti samodejni izklop tako, da se aparat ugasne po 15 ali 30 minutah ali po 1, 2 ali 3 urah od uporabe.







Da bi nastavili samodejni izklop, postopajte kot sledi:

1. Pritisnite na  (B2) da pristopite meniju;
2. Pritisnite na  (B10) ali  (B8) dokler se na zaslonu (B) ne pokaže "⏻ AUTO-OFF" (samodejni izklop) s tekočo izbiro (15 ali 30 minut, ali 1 ali 2 ali 3 ure);
3. Na zaslonu pritisnite na "⏻" dokler ne izberete željeno vrednost;
4. Pritisnite na  ESC" da bi se vrnili na glavno stran (homepage).

S tem je samodejni izklop programiran.

## 8.8 Grelec za skodelice









Da bi segreti skodelice pred pripravo kave je možno omogočiti grelec za skodelice (A6) in položiti nanj skodelice.

1. Pritisnite na  (B2) da pristopite meniju;
2. Pritisnite na  (B10) ali  (B8) dokler se na zaslonu (B) ne prikaže "☕ CUP WARMER" (GRELEC ZA SKODELICE);
3. Pritisnite na  da bi vklopili -  ali izklopili -  grelec za skodelice.
4. Pritisnite na  ESC" da bi se vrnili na glavno stran (homepage).

## 8.9 Varčevanje z energijo

S to funkcijo je mogoče aktivirati ali izklopiti način varčevanja z energijo. Ko je aktivna ta funkcija, zagotavlja manjšo porabo energije, skladno z veljavnimi evropskimi predpisi.





Da bi vklopili ali izklopili funkcijo "Varčevanje z energijo" postopajte kot sledi:

1. Pritisnite na  (B2) da bi pristopili meniju;
2. Pritisnite na  (B10) ali  (B8) dokler se na zaslonu (B) ne pokaže  ENERGY SAVING" (varčevanje z energijo);
3. Pritisnite na  da bi omogočili  ali onemogočili  varčevanje z energijo.
4. Pritisnite na  ESC" da bi se vrnili na glavno stran (homepage).

Na zaslonu se poleg ure prikaže simbol, ki označuje aktivirano funkcijo.

## 8.10 Temperatura kave

Če želite spremeniti temperaturo vode za pripravo kave, naredite naslednje:







1. Pritisnite na  (B2) da bi pristopili meniju;
2. Pritisnite na  (B10) ali  (B8) dokler se na zaslonu (B) ne prikaže "COFFEE TEMPERATURE" (temperatura kave) s tekočo izbiro (LOW, MEDIUM ali MAXIMUM) (nizka, srednja, visoka, NAJVIŠJA);
3. Pritisnite na  dokler ne izberete zelene temperature;
4. Pritisnite na  "ESC" da bi se vrnili na glavno stran (homepage).

## 8.11 Trdota vode

Za navodila o nastavitvi trdote vode glejte poglavje »20. Programiranje trdote vode«.









## 8.12 Izbor jezika

Če želite spremeniti jezik na zaslonu (B), naredite naslednje:

1. Pritisnite na  (B2) da bi pristopili meniju;
2. Pritisnite na  (B10) ali  (B8) dokler se na zaslonu ne prikaže "SET LANGUAGE" (nastavi jezik);
3. Pritisnite na : pritisnite  ali  dokler se ne pokaže odgovarjajoča zastavica zelenemu jeziku in jo izberite;
4. Pritisnite na  "ESC" 2 krat, da bi se vrnili na glavno stran.

## 8.13 Zvočno opozorilo

Ta funkcija omogoča ali onemogoči zvočno opozorilo, ki ga aparat oddaja ob vsakem pritisku ikone in, ko vstavimo/odstranimo dodatno opremo. Da bi onemogočili ali omogočili zvočno opozorilo, postopajte kot sledi:





1. Pritisnite na  (B2) da pristopite meniju;
2. Pritisnite na  (B10) ali  (B8) dokler se na zaslonu (B) ne pokaže  "BEEP" (zvočno opozorilo);
3. Pritisnite na  da bi vklopili  ali izklopili  zvočno opozorilo;
4. Pritisnite na  "ESC", da bi se vrnili na glavno stran.





## 8.14 Osvetlitev skodelice

S to funkcijo se prižge ali ugasne osvetlitev skodelice.

Luč se prižge ob vsaki pripravi napitka na osnovi kave, toplega mleka in ob vsakem splakovanju.







Da bi omogočili ali onemogočili to funkcijo, postopajte kot sledi:

1. Pritisnite na  (B2) da bi pristopili meniju;
2. Pritisnite na  (B10) ali  (B8) dokler se na zaslonu (B) ne prikaže  "CUP LIGHT" (OSVETLI SKODELICO);

3. Pritisnite na  da bi omogočili  ali onemogočili  osvetlitev skodelice;
4. Pritisnite na  "ESC", da bi se vrnili na glavno stran.









## 8.15 Ozadje

Možno je zamenjati ozadje na zaslonu vašega aparata, izberete lahko med 4 možnostmi: "SHADED BLUE", "STAINLESS STEEL", "COFFEE BROWN", "DARK BLUE". To opravite na naslednji način:

1. Pritisnite  (B2) da pristopite meniju;
2. Pritisnite na  (B10) ali  (B8) dokler se na zaslonu (B) ne prikaže  "BACKGROUND" (ozadje);
3. Pritisnite na : na zaslonu se prikažejo razpoložljiva ozadja;
4. Izberite zeleno ozadje s pritiskom na izbrano okno: aparat se vrne na meni za nastavitve z novim ozadje, ki ste ga izbrali;
5. Pritisnite na  "ESC" da bi se vrnili na glavno stran (homepage).

## 8.16 Bluetooth

S to funkcijo se omogoči ali onemogoči PIN za povezovanje na aparat iz naprave.

1. Pritisnite  (B2) da pristopite meniju;
2. Pritisnite na  (B10) ali  (B8) dokler se na zaslonu (B) ne prikaže  "BLUETOOTH";
3. Pritisnite na  da bi pristopili funkciji;
4. Omogoči ali onemogoči varovanje s PIN kodo s pritiskom na  o ;
5. Pritisnite na  "ESC" 2 krat, da bi se vrnili na glavno stran.

Predhodno nastavljen PIN stroja je "0000". Priporočamo, da ga poosebite neposredno preko Aplikacije.





### Pomembna opomba!

Serijska številka aparata, ki je vidna preko funkcije "Bluetooth" vam omogoča, da z gotovostjo identificirate stroj, ko ga povežete preko aplikacije.

## 8.17 Praznjenje notranje napeljave

Pred obdobjem neuporabe, da bi se izognili zmrzovanju vode v notranji napeljavi ali preden odnesete aparat na popravilo priporočamo, da izpraznite vodno napeljavo aparata.

To opravite na naslednji način:

1. Pritisnite  (B2) da pristopite meniju;
2. Pritisnite na  (B10) ali  (B8) dokler se na zaslonu (B) ne prikaže  "EMPTYING THE CIRCUIT (PRAZNJENJE NAPELJAVE)";
3. Pritisnite na ;

- "EMPTY GROUNDS CONTAINER AND DRIP TRAY" (izprazniti posodo za kavne usedline in posodo za kapljevino): izvlecite in spraznite posodo za kavne usedline (A10) in posodo za kapljevino (A14). Pritisnite na "➤ NEXT";
- "INSERT GROUNDS CONTAINER AND DRIP TRAY (VSTAVITE POSODO ZA KAVNE USEDLINE IN ZA ZBIRANJE KAPLJEVINE)": vstavite posodo za zbiranje kapljevine in za kavne usedline;
- "PLACE 0,5L CONTAINER UNDER SPOUTS, PRESS OK TO START" (podstavite posodo 0,5 l in pritisnite ok za začetek): pod dulec za kavo (A8) in pod cevko za toplo vodo (C6) postavite posodo. Pritisnite na "✓ OK" (sl. 8);



### **Nevarnost za opekline!**

Med točenjem vroče vode aparat ne pustite brez nadzora.

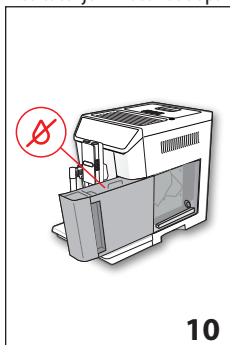

- "RINSING UNDERWAY, PLEASE WAIT" (splakovanje v teku, prosimo počakajte): aparat izvede eno splakovanje iz dulca za kavo;
- "EMPTY WATER TANK" (izpraznite rezervoar za vodo): izvlecite rezervoar (A16) in ga popolnoma spraznite, nato pritisnite na "➤ NEXT" (sl. 10);

- (Če je filter nameščen) "REMOVE WATER SOFTNER FILTER" (Odstrani filter za mehčanje vode): odstranite filter iz rezervoarja. Pritisnite na "➤ NEXT";
- "INSERT WATER TANK AND PRESS OK TO PROCEED" (VSTAVITE REZERVOAR ZA VODO, PRITISNITE OK, DA BI NADALJEVALI): vstavite rezervoar za vodo in pritisnite "✓ OK" (sl. 6);
- "WATER CIRC. EMPTYING UNDERWAY" (praznjenje vodne napeljave v teku): počakajte, da se aparat izprazni; (Pozor: izteka topla voda!). Med praznjenjem lahko aparat postane vse bolj hrupen: gre za normalno delovanje aparata.
- "EMPTY DRIP TRAY" (izpraznite posodo za zbiranje kapljevine: izvlecite, spraznite in ponovno namestite posodo za zbiranje kapljevine, nato pritisnite na "➤ NEXT";
- "EMPTYING COMPLETE: PRESS OK TO TURN OFF" (praznjenje zaključeno: pritisnite na OK, da bi izklopili): pritisnite na "✓ OK". Aparat se izklopi.



### **Pomembna opomba!**

Ob sledečem prižigu bo aparat povprašal za polnjenje napeljave; sledite navodilom od točke 3 v oddelku »5.4 Prvi vklop aparata«.

## **8.18 Tovarniške nastavitve**

S to funkcijo se obnovijo vse nastavitve menija in vse nastavljene količine se povrnejo na tovarniško nastavljene vrednosti (razen jezika, ki ostane kot je nastavljen).

Za vzpostavitev tovarniško nastavljenih vrednosti naredite naslednje:

- Pritisnite "⚙️" (B2) da pristopite meniju;
- Pritisnite na "◀️ (B10) ali "➤ (B8) dokler se na zaslonu (B) ne prikaže "🏭 DEFAULT VALUES" (tovarniške nastavitve). Pritisnite na "▶️";
- Pritisnite na "🏭 RESET ALL" (popolna ponastavitev), če želite vse profile ponastaviti na izvirne parametre, ali izberite profil;
- "RESET DEFAULT VALUES" (PONASTAVITE TOVARNIŠKE VREDNOSTI) : pritisnite na "✓ OK", da bi potrdili (ali "⌂ ESC" da bi pustili nespremenjene parametre);
- "DEFAULT VALUES RESET" (TOVARNIŠKE VREDNOSTI PONASTAVLJENE): pritisnite na "✓ OK" da bi potrdili in "⌂ ESC" da bi se vrnil na glavno stran.

## **8.19 Statistika**

S to funkcijo je mogoče prikazati statistične podatke aparata. Za prikaz naredite naslednje: Postopajte na naslednji način:







- Pritisnite na "⚙️" (B2) da bi pristopili meniju;
- Pritisnite na "◀️ (B10) ali "➤ (B8) dokler se na zaslonu (B) ne pokaže "📊 STATISTICS" (statistika);
- Pritisnite na "⬇️": možno je preveriti vse statistične podatke s pritiskom na "◀️ ali "➤";
- Pritisnite na "⌂ ESC": aparat se vrne na glavno stran.



## **9. PRIPRAVA KAVE**

### **9.1 Izbira arome kave**

Na glavni strani izberite zeleno aromo s pritiskom na "☘️ AROMA" (B6):

	(glej »9.4 Priprava kave s predhodno mletto kavo«)
	AROMA X-LIGHT (X-lahka)
	LIGHT AROMA (lahka)
	MEDIUM AROMA (srednja)
	STRONG AROMA (močna)
	X-STONG AROMA (X-močna)

	<b>C u s t o m / S t a n d a r d</b> - Prilagojeno (če programirano) / Standard
--	--

Po točenju se nastavev arome povrne na vrednost .

## 9.2 Izberite količino kave

Izberite na glavni strani KOLIČINO kave, ki jo želite v skodelici s pritiskom na " QUANTITY" (količina) (B7):

	KOLIČINA MAJHNA (SMALL SIZE)
	KOLIČINA SREDNJA (MEDIUM SIZE)
	KOLIČINA VELIKA (LARGE SIZE)
	KOLIČINA X-VELIKA (X-LARGE SIZE)
	Osebna količina (če je programirana) / Standardna količina

Po točenju se nastavev količine vrne na vrednost .

## 9.3 Priprava kave s kavo v zrnju



### **Pozor!**

Ne uporabljajte zelenih kavnih zrn, karamelizirane ali kandirane kave, ker se v mlinčku za kavo lahko zlepijo in ga onesposobijo.

1. Kavo v zrnju vstavite v ustrezen vsebnik (A3. (sl. 12);
2. Pod dulec za kavo (A8) postavite skodelico;
3. Spustite dulec tako, da ga čimbolj približate skodelicam (sl. 13): tako boste dobili boljše kremo;
4. Pritisnite na (B10) ali (B8) dokler se ne prikaže zelena kava;
5. Nato na glavni strani izberite zeleno kavo:
  - ESPRESSO
  - DOPPIO + (DVOJNI+)
  - COFFEE (KAVA)
  - LONG (DOLGA KAVA)
  - AMERICANO
  - 2X ESPRESSO
6. Priprava se začne, na zaslonu (B) se prikaže slika izbranega napitka ter napredovalna vrstica, ki se polni tekom priprave.



### **Pomembna opomba:**

- Istočasno lahko pripravite 2 skodelici ESPRESSA, če pritisnete tudi " " med pripravo 1 ESPRESSA (prikaz ostane na zaslonu nekaj sekund na začetku priprave).
- Medtem, ko aparat pripravlja kavo, lahko v vsakem trenutku prekinite točenje s pritiskom na " STOP".

- Ko se zaključi točenje, če želite povečati količino kave v skodelici je dovolj, da pritisnete na " EXTRA": ko dosežete želeno količino, pritisnite na " STOP".

Ko se priprava zaključi, je aparat pripravljen za novo uporabo.



### **Pomembna opomba!**

- Med uporabo se na zaslonu prikažejo nekatera sporočila (NAPOLNITE REZERVOAR, IZPRAZNITE POSODO ZA USED-LINE, itd.) katerih pomen je naveden v poglavju »24. Sporočila prikazana na zaslonu«.
- Če želite toplejšo kavo, se posvetujte z oddelkom »9.6 Nasveti za toplejšo kavo«.
- Če kava izteka po kapljicah ali je prelahka z malo kreme ali prehladna, preberite nasvete v oddelku »9.5 Nastavljanje mlinčka za kavo« in v poglavju »25. Reševanje težav«.
- Vsako pripravo kave lahko prilagodimo (glej poglavja »16. Prilagoditi napitke
- « in »17. Shraniti svoj profil«).
- Če je aktiviran način "Energy saving" (Varčevanje energije), je za točenje prve kave potrebno počakati nekaj sekund.

## 9.4 Priprava kave s predhodno mletu kavo



### **Pozor!**

- Mlete kave nikoli ne dodajate, ko je aparat izklopljen, ker bi se lahko raztresla po notranjosti aparata in ga umazala. V takem primeru se aparat lahko poškoduje.
- Nikoli ne vstavite več kot 1 poravnano merico (C2), v nasprotnem primeru se aparat lahko zamaže ali se lijak (A4) zamaši.



### **Pomembna opomba!**

Ko uporabljate mletu kavo, lahko naenkrat pripravite le eno skodelico kave.

1. Večkrat pritisnite " AROMA" (B6) dokler se na zaslonu (B) ne pokaže " " (predhodno mleta).
2. Odprite pokrov lijaka za vnaprej mletu kavo (A2).
3. Preverite, ali je lijak (A4) zamašen, nato vnesite poravnano merico pred zmletu kave (sl. 14).
4. Pod ustnika dulca za kavo (A8) postavite skodelico (slika 13).
5. Na glavni strani izberite zeleno kavo (ESPRESSO, COFFEE, LONG, AMERICANO);
6. Priprava se začne, na zaslonu se prikaže slika izbranega napitka ter napredovalna vrstica, ki se polni tekom priprave.



### **Pomembna opomba!**

- Medtem, ko aparat pripravlja kavo, lahko v vsakem trenutku prekinite točenje s pritiskom na " STOP".
- Ko se zaključi točenje, če želite povečati količino kave v skodelici je dovolj, da pritisnete na " EXTRA": ko dosežete želeno količino, pritisnite na " STOP".

Ko se priprava zaključi, je aparat pripravljen za novo uporabo.



## **Pozor! Pri pripravi dolge kave - LONG** :

Na polovici priprave se pokaže sporočilo "ADD PRE-GROUND COFFEE, MAXIMUM ONE MEASURE" (VSUJTE PREDHODNO MLETO KAVO, NAJVEČ ENO MERICO). Sedaj vsujte poravnano mero mlete kave in pritisnite na "OK".

### **Pomembna opomba!**

- Med uporabo se na zaslonu prikažejo nekatera sporočila (NAPOLNITE REZERVOAR, IZPRAZNITE POSODO ZA UPORABO, itd.) katerih pomen je naveden v poglavju »24. Sporočila prikazana na zaslonu«.
- Če želite toplejšo kavo, se posvetujte z oddelkom »9.6 Nasveti za toplejšo kavo«.
- Če je aktiviran način "Energy saving" (Varčevanje energije), je za točenje prve kave potrebno počakati nekaj sekund.

## 9.5 Nastavljanje mlinčka za kavo

Mlinčka za kavo vsaj na začetku življenjske dobe aparata ni potrebno nastavljanje, saj je tovarniško nastavljen tako, da zagotavlja ustrezno mletje kave.

Kljub temu, če po prvih nekaj pripravljenih kavah je ta prelahka, z malo kreme ali teče prepočasno (kaplja), je potrebno popraviti nastavitve z ročko za nastavljanje stopnje mletja (A5 - sl. 11).

### **Pomembna opomba!**

Ročko za nastavljanje lahko obračate samo med delovanjem mlinčka za kavo v začetni fazi priprave kavnih napitkov.

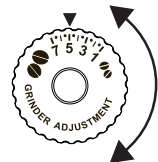

Če kava izhaja prepočasno ali sploh ne izhaja, zavrtite v smeri urinega kazalca za en klik proti številki 7.

Če pa želite bolj gosto kavo in izboljšati videz kreme, zavrtite v smeri proti urinega kazalca proti številki 1 (en klik

naenkrat, v nasprotnem primeru lahko kava izhaja po kapljah). Učinek te nastavitve je viden šele po pripravi vsaj 2 skodelic kave. Če po tej nastavitvi iste dobili zelenega učinka, je potrebno popraviti nastavitve z zasukom gumba še za eno stopnjo.

## 9.6 Nasveti za toplejšo kavo

Za pripravo toplejše kave svetujemo:

- enkrat splaknite, izberite funkcijo "Rinsing" (Splakanje) iz menija nastavitve (oddelek »8.1 Izpiranje«);
- toplo vodo segrejte skodelico (uporabite funkcijo topla voda, glej poglavje »12. Priprava vroče vode«);
- povišajte temperaturo kave v meniju nastavitve (oddelek »8.10 Temperatura kave«).

## 10. PRIPRAVA TOPLIH NAPITKOV Z MLEKOM

### **Pomembna opomba!**

Da ne bi dobili premalo spenjenega mleka ali z velikimi mehurčki, vedno natančno očistite pokrov posode za mleko (D2) in šobo za toplo vodo (A9), kot opisano v oddelkih »10.4 Čiščenje posode za mleko po vsaki uporabi«, »18.10 Čiščenje posode za mleko« in »18.11 Čiščenje dulca za vročo vodo/paro«.

### **10.1 Napolnite in namestite posodo z mlekom**



1. Odstranite pokrov (D2) (sl. 15);
2. napolnite posodo za mleko (D3) z zadostno količino mleka, ne presežite oznake MAX na notranji strani posode (sl. 16). Vsaka črtica na steni posode odgovarja približno 100 ml mleka;

### **Pazi!**

- Če želite pripraviti gosto in homogeno peno, morate uporabiti posneto ali delno posneto mleko s temperaturo iz hladilnika (približno 5°C).
  - Če je vključen način "Varčevanje z energijo", lahko točenje napitka zahteva nekaj sekund čakanja.
3. Pripravite se, da je cevka za zajemanje mleka (D4) pravilno vstavljena v ustrezen sedež na dnu pokrova posode za mleko (slika 17);
  4. Pokrov za mleko namestite na svoje mesto;
  5. Če je prisotna, odstranite cevko za toplo vodo/paro (C6) s pritiskom na gumb za odklop (C7) (sl. 18);
  6. Vstavite in potisnite do konca posoda za mleko (D), do šobe (A9) (sl. 19): aparat odda zvočno opozorilo (če je funkcija za zvočno opozorilo omogočena);
  7. Pod dulce za točenje kave (A8) in pod cevjo za točenje spenjenega mleka (D5) postavite dovolj veliko skodelico; prilagodite dolžino cevi za točenje mleka, da jo približate skodelici, tako da jo povlečete navzdol (sl. 20).
  8. Za vsako posebno funkcijo sledite napotkom, ki so opisani v nadaljevanju.

## 10.2 Nastavite količino pene

Ko zavrtite ročko za nastavitve pene (D1), izberete količino pene mleka, ki bo iztekla med pripravo mlečnih napitkov.

Položaj ročice	Opis	Priporočena za...
	BREZ PENE	TOPLO MELKO (ne spenjeno) / BELA KAVA
	NAJMANJ PENE	BELA KAVA - MAKIATO SAMO MLEKO

	NAJVEČ PENE	KAPUČINO/ KAPUČINO+ / KAPUČINO MIX / ESPRESSO MAKIATO / TOPLO MLEKO (spenjeno)
---	-------------	--

### 10.3 Samodejna priprava mlečnih napitkov

- Napolnite in vstavite posodo za mleko (D) kot prej opisano.
- Na glavni strani izberite zeleni napitek:
  - CAPPUCCINO
  - BELA KAVA - MAKIATO
  - BELA KAVA
  - TOPLO MLEKO
  - KAPUČINO+
  - ESPRESSO MACCHIATO (MAKIATO)
  - FLAT WHITE (MLEKO)
  - KAPUČINO MIX
- Na zaslonu (B) aparat priporoča, da zavrtite ročko za nastavljanje pene (D1) glede na peno, ki jo predvideva recept: zavrtite ročko, ki se nahaja na pokrovu posode za mleko (D2) in potrdite izbiro s pritiskom na "✓ OK".
- Po nekaj sekundah aparat samodejno zažene pripravo in na zaslonu se prikaže slika izbranega napitka, ter napredna vrstica ki se napolni med pripravo.



#### **Opomba: splošna navodila za pripravo vseh mlečnih napitkov**

- "ESC": pritisnite, če želite popolnoma prekiniti pripravo in se vrniti na glavno stran.
- "STOP": pritisnite, da bi ustavili točenje mleka ali kave in nadaljujte z naslednjim točenjem (če je na voljo), da dopolnite napitek.
- Ko je točenje zaključeno, če želite povečati količino kave v skodelici, pritisnite na "EXTRA".
- Vsak mlečni napitek lahko prilagodimo (glej poglavja »16. Prilagoditi napitke r« in »17. Shraniti svoj profil«).
- Posode za mleko ne puščajte za daljši čas izven hladilnika: bolj se dvigne temperatura mleka (5°C je idealna), slabša bo kakovost pene.

Ko se priprava zaključi, je aparat pripravljen za novo uporabo.

### 10.4 Čiščenje posode za mleko po vsaki uporabi



#### **Pozor! Nevarnost za opekline**

Med čiščenjem notranje napeljave za mleko, izhaja iz točilne cevke za spenjeno mleko (D5) nekaj tople vode in pare. Pazite, da se ne opečete s curkom vroče vode.

Po vsaki uporabi funkcije mleko se pokaže napis "TURN DIAL TO <CLEAN> POSITION TO START CLEANING" (zavrtite ročko na <CLEAN> (čiščenje), da bi začeli s čiščenjem" in morate očistite pokrov za penjenje mleka:

- Posodo za mleko (D) pustite v aparatu (posode za mleko ni potrebno izprazniti);
- Pod cevko za točenje spjenega mleka postavite skodelico ali drugo posodo (sl. 20);

- Zavrtite ročko za nastavljanje pene (S1) na "CLEAN" (sl. 21): na zaslonu (B) se prikaže "CLEANING MILK CONTAINER UNDERWAY PLACE A RECIPIENT UNDER MILK SPOUT" (čiščenje posode za mleko v teku postavite posodo pod cevko za mleko) (sl. 22), hkrati se napredna vrstica polni dokler ni čiščenje zaključeno. Čiščenje se samodejno prekine;
- Ročico za nastavljanje nastavite ponovno na eno od nastavitvev za peno;
- Odstranite posodo za mleko in vedno očistite dulec za paro (A9) z gobo (sl. 23).



#### **Pomembna opomba!**



- Če želite pripraviti več skodelic z mlečnim napitkom, očistite posodo za mleko po zadnjem točenju. Če želite nadaljevati s pripravo napitkov, ko se pokaže napis CLEAN pritisnite na "ESC".
- Če ne izvedete čiščenja, se na zaslonu prikaže simbol  v opomin, da je potrebno očistiti posodo za mleko.
- Posodo s preostalim mlekom lahko shranite v hladilniku.
- V nekaterih primerih je za čiščenje potrebno počakati, da se aparat segreje.

## 11. FUNKCIJA ČAJ



#### **Pozor! Nevarnost opeklin.**

Med točenjem vroče vode aparat ne pustite brez nadzora.

- Preverite, ali je točilec za toplo vodo/paro (C6) pravilno nastavljen na dulec za toplo vodo/paro (A9);
- V skodelico dajte čajno vrečko in jo postavite pod točilec (čim bliže, da se izognete pršenju);
- Na glavni strani  IZBERITE FUNKCIJO ČAJ";
- "HOT WATER FOR" (topla voda za); izberite:
  - zeleno količino vode s pritiskom na  (sl. 24);
  - zeleno temperaturo vode s pritiskom na izbran čaj: vsakemu čaju (beli, zeleni, oolong, črni) odgovarja določena temperatura iztočene vode (sl. 25);
- Izberite napitek, na zaslonu (B) se prikaže odgovarjajoča slika in napredovalna vrstica, ki se polno med napredovanjem priprave;
- Aparat iztoči izbrano količino tople vode, nato samodejno prekine točenje. Če želite ročno prekiniti točenje pritisnite na "STOP".



#### **Pomembna opomba!**

- Če je aktiviran način "Varčevanje energije", je za točenje vroče vode potrebno počakati nekaj sekund.
- Količino vode v skodelici lahko prilagodimo (glej poglavja »16. Prilagoditi napitke r« in »17. Shraniti svoj profil«).
- V vsakem trenutku je mogoče prekiniti točenje s pritiskom na "STOP";

- Ko je točenje zaključeno, če želite povišati količino vode v skodelici, pritisnite na “⊕ EXTRA”: so ste iztočili dovolj vode, pritisnite na “⊗ STOP”.



## 12. PRIPRAVA VROČE VODE



### **Pozor! Nevarnost za opekline.**

Med točenjem vroče vode aparat ne pustite brez nadzora.

1. Preverite, ali je točilec za toplo vodo/paro (C6) pravilno nastavljen na dulec za toplo vodo/paro (A9);
2. Pod dulec postavite posodo (čim bližje, da preprečite škropljenje);
3. Na glavni strani izberite “ HOT WATER” (topla voda). Na zaslonu (B) se prikaže odgovarjajoča slika in napredna vrstica, ki se polni med pripravo;
4. Aparat toči vročo vodo, nato se točenje samodejno prekine. Da bi ročno prekinili točenje tople vode pritisnite na “⊗ STOP”.



### **Pomembna opomba!**

- Če je aktiviran način “Varčevanje energije”, je za točenje vroče vode potrebno počakati nekaj sekund.
- Pripravo tople vode lahko prilagodimo okusu (glej poglavja »16. Prilagoditi napitke r« in »17. Shraniti svoj profil«).

## 13. IZTOK PARE



### **Pozor! Nevarnost za opekline.**



Med izhajanjem pare ne puščajte aparata brez nadzora.



1. Preverite, ali je točilec za toplo vodo/paro (C6) pravilno nastavljen na dulec za toplo vodo/paro (A9);
2. Posodo napolnite s tekočino, ki jo želite segreti ali speniti ter potopite dulec za toplo vodo/paro v tekočino;
3. Na glavni strani izberite “ STEAM” (para). Na zaslonu (B) se prikaže odgovarjajoča slika ter napredna vrstica, ki se polni med pripravo ter po nekaj sekundah, iz cevke tople vode/pare začne izhajati para, ki segreje tekočino;
4. Ko ste dosegli želeno temperaturo ali spenjenost, prekinite izhod pare s pritiskom na “⊗ STOP”;



### **Pozor!**

Vedno prekinite izhod pare preden odstranite posodo s tekočino, da bi se izognili opeklinam zaradi pršenja.



### **Pomembna opomba!**

Če je vklopljena možnost “Varčevanje z energijo”, bo morda potrebno počakati nekaj sekund, da začne izhajati para.

## 13.1 Nasveti za uporabo pare za penjenje mleka

- Pri izbiri velikosti posode vedite, da se vsebina tekočine poveča 2 ali 3 krat.
- Da bi pripravili bogatejšo in gostejšo peno, uporabite posneto ali delno mleko pri temperaturi hladilnika (približno 5°C).
- Če želite bolj kremasto peno počasi obračajte posodo in jo premikajte od spodaj navzgor.
- Da bi se izognili premalo spjenemu mleku ali s prevelikimi mehurčki, vedno dobro očistite dulec (C6) kot opisano v naslednjem oddelku.







## 13.2 Čiščenje dulca za toplo vodo/paro po uporabi







Po vsaki uporabi očistite dulec za toplo vodo/paro (C6), da bi se izognili nalaganju ostankov mleka ali mašenju.

1. Posodo postavite pod točilec za toplo vodo/paro in spustite nekaj vode (glej poglavje »12. Priprava vroče vode«). Prekinite točenje tople vode s pritiskom na “⊗ STOP”.
2. Počakajte nekaj minut, da se točilec tople vode/pare ohladi; nato ga izvlecite (sl 18) s pritiskom na gumb za odklop (C7). Z eno roko držite pri miru točilec, z drugo zavrtite in izvlecite navzdol napravo za kapučino (sl. 26).
3. Izvlecite šobo za paro tako, da jo potegnete navzdol (sl. 27).
4. Preverite, da luknjica na šobi ni zamašena. Če je potrebno, očistite elemente točilca z gobo in mlačno vodo.
5. Natančno operite elemente točilca z gobo in mlačno vodo.
6. Vstavite šobo naprave za kapučino na šobo in potisnite navzgor ter ga zavrtite v smeri urinega kazalca, dokler zaskoči.

## 14. PRIPRAVA TOPLE ČOKOLADE

Na glavni strani izberite CHOCOLATE (čokolado) in postopajte kot sledi:

1. “SELECT CUPS NUMBER AND DENSITY (STEP 1 OF 5)” (izberite število skodelic in gostoto (korak 1 od 5): pritisnite na izbirne puščice, da bi izbrali 1 skodelico ( ) ali 2 skodelici ( ) ter želeno gostoto (min=  ; max = ) , nato pritisnite na “> NEXT” da bi potrdili izbiro in prešli na sledečo fazo (ali pritisnite na “< BACK” da bi se vrnili na prejšnji prikaz);
2. “ADD CHOCO STIRRER IN CARAFE (STEP 2 OF 5)” (vstavite mešalec choco v vrč (korak 2 od 5)): dvignite pokrov vrča (E1) (sl. 28), pritisnite na gumb za odklop (E6) in izvlecite lijak vrča (E2) (sl. 28). Preverite, ali sta cevka za izhod pare (E3) in mešalec choco (E4) vstavljena (sl. 29), nato vstavite lijak vrča (sl. 30);
3. Pritisnite na “> NEXT” da bi prešli na naslednjo fazo (ali pritisnite na “< BACK” da bi se vrnili na predhodni prikaz);

- "POUR MILK OR WATER TO DESIRED LEVEL (STEP 3 OF 5)" (vlijete mleko ali vodo do zelene ravni (korak 3 od 5)) (sl. 31): za pripravo skodelice čokolade, vsujete v lijak mleko iz hladilnika (ali svežo vodo) do ravni . Če pa želite pripraviti 2 skodelici ali eno "mug" čokolade, vlijete mleko (ali vodo) do ravni . Ko ste vlili mleko (ali vodo) pritisnite na " NEXT" (ali pritisnite na " BACK" da bi se vrnili na predhodni prikaz);
- "ADD CHOCOLATE POWDER THROUGH THE FUNNEL (STEP 4 OF 5)" (v lijak dodajte čokolado v prahu (korak 4 od 5)) (sl. 32): za pripravo skodelice čokolade dodajte dve merici (C2) (25 g) pripravka za toplo čokolado. Za pripravo dveh skodelic ali ene mug tople čokolade, dodajte 4 merice pripravka za toplo čokolado. ko ste vsuli pripravek za čokolado, pritisnite na " NEXT" (ali pritisnite na " BACK" da bi se vrnili na predhodni prikaz);



### Pozor!

Preverite, ali je izhod lijaka na sl. 33 čist.



### Pomembna opomba!

- Mleko vlijete, ko so lijak s točilno cevko za paro in mešalec že vstavljeni in ne smete prekoračiti oznake  na vrču; povečajte ali zmanjšajte količino pripravka za toplo čokolado po osebnem okusu.
- Če uporabljate vodo namesto mleka, sledite istim navodilom za mleko.
- Za pravilno pripravo tople čokolade, vlijete v lijak najprej mleko (ali vodo), nato pa priprave ali kakav.

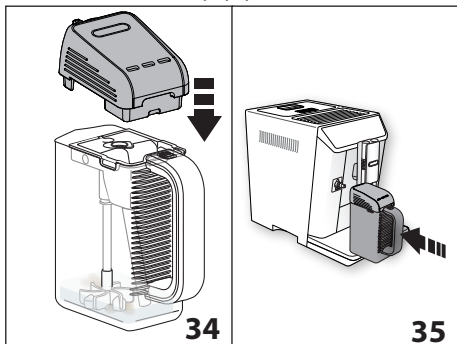

- "CLOSE LID AND INSERT CARAFE, PRESS OK TO START" (zaprite pokrov in vstavite vrč, pritisnite ok, da bi začeli": Zaprite pokrov (sl. 34) in vstavite vrč tako, da ga potisnete do konca proti šobi (A9-sl. 35): aparat odda zvočni signal (če je funkcija zvočnega signala omogočena);
- Pritisnite na " OK", da bi zagnali funkcijo: aparat začne z mešanjem pripravka, nato pa izpusti paro, da ga segreje;



### Pomembna opomba!

- Če pripravek za toplo čokolado ne vsebuje gostila, z nastavljanjem gostote ne boste videli razlike.

- Če želite prekiniti pripravo čokolade, pritisnite na " STOP".

Ko je priprava zaključena, se aparat pripravi za ponovno uporabo. Čokolado sedaj lahko vlijete v skodelice.











### Nevarnost za opekline!

- Med pripravo čokolade se vrč in pokrov močno segrejejo: uporabljajte samo ročaj vrča, da bi ga izvlekli in vlili čokolado.
- Med pripravo čokolade je normalno, da nekaj pare izhaja iz lukenj vrča čokolade.
- Normalno je, da zaradi gretja mleko v vrču pljuska.
- Količina čokolade v skodelici se spreminja glede na izbrano gostoto: če izberete visoko gostoto, bo količina manjša glede na redkejši napitek.

## 15. PRIPRAVA HLADNIH NAPITKOV

### 15.1 Priprava hladne kave

Na glavni strani izberite " COLD COFFEE" (hladna kava) in postopajte kot sledi:

- 1a. Uporaba kave v zrnu:** "CHOOSE AROMA (STEP 1 OF 7)" (izberite aromo (korak 1 od 7) (sl. 36): izberite zeleno aromo kave (za najboljši rezultat priporočamo izbiro "X-STRONG" (aroma X-močna");
- 1b. Uporaba predhodno mlete kave:** Večkrat pritisnite " AROMA" (B6) dokler se na zaslonu (B) ne pokaže "" (predhodno mleta);
- Pritisnite na " NEXT" (ali pritisnite na " BACK" da bi se vrnili na predhodni prikaz);
- "SELECT CUP SIZE AND FROTH QUANTITY (STEP 2 OF 7)" (izberite velikost skodelice in peno (korak 2 od 7)) (sl. 37): izberite količino v skodelici ("small" ali "large") ter enega od nivojev pene ( min,  med,  extra) s spodnjimi puščicami: nato pritisnite na " NEXT" (ali pritisnite na " BACK" da bi se vrnili na predhodni prikaz);



### Pomembna opomba!

Če uporabljate predhodno mleto kavo je mogoče pripraviti samo velikost skodelice "small";

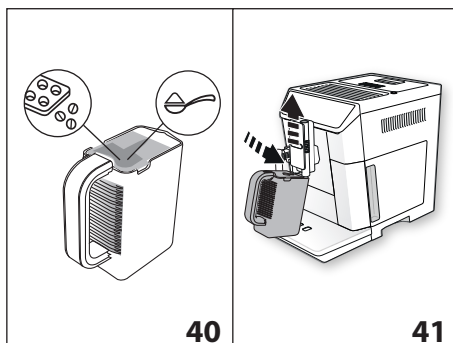
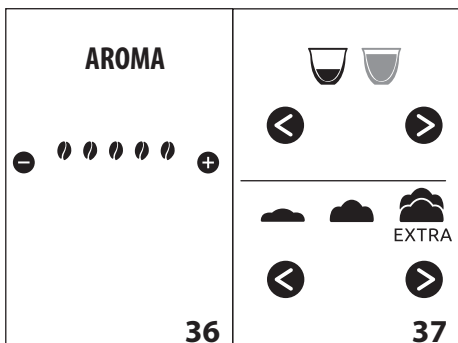

4. "ADD AERO STIRRER IN CARAFE (STEP 3 OF 7)" (vstavite mešalec aero v vrč (FAZA 3 OD 7) (sl. 38): dvignite pokrov vrča (E1) (sl. 38), preko drsnega gumba za odklop (E6) ter izvlecite lijak iz vrča (E2) (sl. 38), nato preverite, ali je mešalec aero (E7) vstavljen in pritrдите sestavljen lijak na vrč (sl. 39);

**i Pomembna opomba!**

- Za dober uspeh napitka preverite, da cevka za paro (E3) ni vstavljena.
- Nikoli ne vstavite pokrov "Mix Carafe" na šobo (A9) brez vrča (E5), saj je neposreden stik z mešalcem, ki se premika, lahko nevaren.

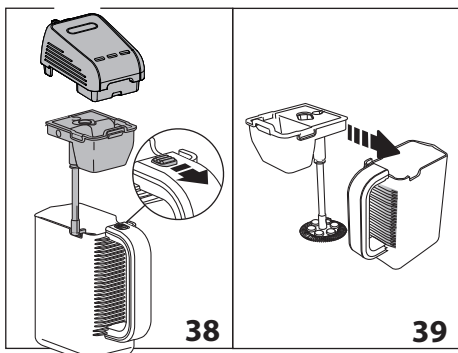

5. Pritisnite na "> NEXT" da bi prešli na naslednjo fazo (ali pritisnite na "< BACK" da bi se vrnili na predhodni prikaz);
6. "ADD 9 (or 18) ICECUBES AND SUGAR (STEP 4 OF 7)" (dodajte 9 (ali 18) ledenih kock in sladkor (korak 4 od 7) (sl. 40): vsjete kocke ledu, ki ste jih pripravili v posodici (C9) v dobavi ter sladkor v primerni količini za količino "small" ali "large", nato pritisnite na "> NEXT" (ali pritisnite na "< BACK" da bi se vrnili na predhodni prikaz);

7. "INSERT CARAFE UNDER COFFEE SPOUT (STEP 5 OF 7)" (vrč postavite pod dulec za kavo (korak 5 od 7) (sl. 41): dvignite dulec za kavo (A8) in postavite vrč tako, da se kava toči neposredno v vrč (E): pritisnite na "✓ OK" da bi zagnali funkcijo;
8. Začne se točenje kave v vrč (sl. 42). Na zaslonu se pokaže "ESPRESSO DELIVERY, X-STRONG AROMA" z napredno vrstico, ki se polni med pripravo: točenje se samodejno prekine. Da bi ročno prekinili pripravo, pritisnite na "Ⓢ ESC".

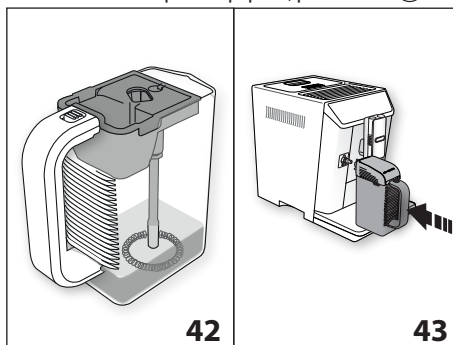

9. "CLOSE LID AND INSERT CARAFE, PRESS OK TO START" (zaprite pokrov in vstavite vrč, pritisnite ok, da bi začeli) (sl. 43). Izvlecite vrč (E), zaprite pokrov (E1) in pritrđite vrč na šobo (A9) tako, da ga potisnete do konca. Pritisnite na "✓ OK" da bi zagnali funkcijo; aparat začne mešati kavo in led ter se na zaslonu (B) prikaže napis "COLD COFFEE" (hladna kava) medtem, ko se napredna vrstica polni med napredovanjem priprave.

Priprava se samodejno prekine:

Na zaslonu se prikaže "WANT TO CONTINUE MIXING?" (NADALJUJEM Z MEŠANJEM?): pritisnite "YES" (da), dokler ne dosežete zadovoljivo peno in/ali dokler se popolnoma ne raztopi led, nato pritisnite na "✗ STOP". Lahko nadaljujete z mešanjem 2 krat, za največ eno minuto.

### **Pomembna opomba!**

Mešanje lahko kadar koli prekinete s pritiskom na "⊗ STOP" in potrdite z "YES" (da) ob vprašanju "WANT TO QUIT PREPARATION?" (ŽELITE ZAKLJUČITI S PRIPRAVO?. Če pritisnete "NO" (ne), se mešanje nadaljuje.

Ko je priprava zaključena, se aparat pripravi za ponovno uporabo. Hladna kava je pripravljena in jo lahko vlijete v skodelico.

RECEPT ZA NAJBOLJŠI REZULTAT:

- **LED:** vsujete 9 kock (45gr) za eno skodelico in 18 kock (90gr) za 2 skodelici. Priporočamo, da uporabite posodico za led v dobavi (C9), s katero pripravite ledene kocke idealne velikosti;
- **KAVA:** uporabite kavo z dobrim deležem "robuste", da bi dobili dobro kremo/peno.
- **SLADKOR:** uporabite eno žličko sladkorja za vsako skodelico. Priporočamo uporabo kristalnega sladkorja.

## 15.2 Priprava pene hladnega mleka

 glavni strani izberite "MILK FROTH" (SPENJENO MLEKO) in postopajte kot sledi:

1. "SELECT CUP SIZE AND FROTH QUANTITY (STEP 1 OF 4)" (izberite velikost skodelice in peno) KORAK 1 OD 4) (sl. 37): izberite količino v skodelici ("small" ali "large") in enega od nivojev pene (☰ min, ☷ med, ☹ max): nato pritisnite na "➤ NEXT" (ali pritisnite na "⏪ BACK" da bi se vrnili na glavno stran);
2. "ADD AERO STIRRER IN CARAFE (STEP 2 OF 7)" (vstavite mešalec aero v vrč) (korak 2 od 7) (sl. 39): dvignite pokrov vrča (E1) (sl. 38), preko drsnega gumba za odklop (E6) ter izvlomite lijak iz vrča (E2) (sl. 38), nato preverite, ali je mešalec aero (E7) vstavljen in pritrđite sestavljen lijak na vrč (sl. 39);
  3. Pritisnite na "➤ NEXT" da bi prešli na naslednjo fazo (ali pritisnite na "⏪ BACK" da bi se vrnili na predhodni prikaz);
  4. "POUR COLD MILK TO DESIRED LEVEL (STEP 3 OF 4)" (vlijte hladno mleko do želenega nivoja (korak 3 od 4) (sl. 44): vlijte primerno količino hladnega mleka za izbrano količino napitka (100 ml za manjšo skodelico);

200 ml za večjo skodelico), nato pritisnite na "➤ NEXT" (ali pritisnite na "⏪ BACK" da bi se vrnili na predhodni prikaz);

5. "CLOSE LID AND INSERT CARAFE; PRESS OK TO START" (zaprite pokrov in vstavite vrč); PRITISNITE NA OK, DA BI ZAČELI";  
zaprite pokrov (E1) in do konca vstavite vrč na šobo (A9);
6. Pritisnite na "☑ OK": mešalec začne delati, na zaslonu (B) se pokaže "COLD MILK FOAM" (SPENJENO HLADNO MLEKO) medtem, ko se napredna vrstica polni med pripravo;



Priprava se samodejno prekine.

### **Pomembna opomba!**

- V vsakem trenutku lahko prekinete pripravo s pritiskom na "⊗ STOP" ter potrdite z "YES" (da);
- Ob zaključki priprave se na zaslonu pokaže "WANT TO CONTINUE MIXING? (nadaljujem z mešanjem?": pritisnite "YES" (da) dokler ne dobite zadovoljivo peno, nato pritisnite na "⊗ STOP". Lahko nadaljujete z mešanjem 2 krat, za največ eno minuto. Če je ob koncu priprave pena dobra, pritisnite na "NO" (ne).

## 16. PRILAGODITI NAPITKE

Aroma (za napitke, kjer je predvidena) in dolžina napitka (razen za hladno kavo in mleko) se lahko prilagodi.

1. Preverite, ali je profil aktiven, za katerega želite prilagoditi napitek; mogoče je izbrati "MY" napitke za vsakega od 6 profilov;
2. Na glavni strani pritisnite na  (B1);
3. Izberite napitek, ki ga želite prilagoditi ter pristopite prikazu prilagoditev: odgovarjajoči dodatki za pripravo morajo biti vstavljeni;
4. (Samo za napitke na osnovi kave) "CHOOSE COFFEE AROMA" (izberi aromo kave): Izberite želeno aromo s pritiskom na  o  in pritisnite na "☑ OK";
5. "CUSTOMISING COFFEE (OR WATER) QUANTITY, STOP TO SAVE" (prilagajanje količine kave (ali vode), pritisnite stop, da bi shranili): Priprava se začne, aparat prikaže zaslon za osebno prilagoditev dolžine, ki jo predstavlja navpičen stolpec. Zvezda zraven stolpca predstavlja trenutno nastavljen dolžino.
6. Ko dolžina napitka doseže najmanjšo možno količino, se na zaslonu pokaže "⊗ STOP".
7. Pritisnite na "⊗ STOP" qko je v skodelici želena količina.
8. "SAVE NEW SETTINGS?" želite shraniti nove vrednosti?: Pritisnite "YES" ali "NO".

Aparat potrdi, če so nove vrednosti shranjene ali ne (glede na predhodno izbiro): pritisnite na "☑ OK".

Aparat se vrne za glavno stran (homepage).

## **Pomembna opomba!**

- Mlečni napitki: shranite aromo kave nato pa posamezno shranite količine mleka in kave;
- Americano: shrani se aroma kave, nato se posamezno shrani količina kave in tople vode;
- Topla voda: aparat toči toplo vodo: pritisnite na "STOP" da bi shranili zeleno količino.
- Možno je osebno prilagoditi napitke tudi preko aplikacije DeLonghi Coffee Link App.
- Programiranje lahko zapustite s pritiskom na "ESC": vrednosti ne bodo shranjene.

Preglednica količin napitka		
Napitek	Standardna količina	Nastavljiva količina
ESPRESSO	40 ml	20-80 ml
LONG (DOLGA KAVA)	160 ml	115-250 ml
COFFEE (KAVA)	180 ml	100-240 ml
DOPPIO + (DVOJNI+)	120 ml	80-180 ml
AMERICANO	150 ml	70-480 ml
ČAJ	150 ml	30-420 ml
VROČA VODA	250 ml	20-420 ml





## **17. SHRANITI SVOJ PROFIL**

S tem aparatom je mogoče shraniti 6 različne profile, vsak je povezan z različno ikono.

V vsakem profilu so shranjene osebne prilagoditve AROME in DOLŽINE napitkov "MY" (glej poglavje »16. Prilagoditi napitke



) ter zaporedje v katerem se prikažejo vsi napitki glede na pogostost izbire.

Za izbiro ali vstop v profil, pritisnite na tekoči profil v uporabi (B11), pritisnite na  (B10) ali  (B8) dokler ne prikažete zeleni profil in pritisnite nanj.

## **Pomembna opomba!**

- Profil "GUEST" (gost) : če izberete ta profil je mogoče pripraviti napitke s tovarniško nastavitvijo. Funkcija  ni omogočena.
- Možno je preimenovati lasten profil, če se povežete na DeLonghi Coffee Link App.

Da bi posebili ikono profila, postopajte kot sledi:

1. Izberite profil (B11);
2. Izberite "Customise" (poosebi);
3. Pritisnite na  (B10) ali  (B8) dokler se na zaslonu (B) ne prikaže zelena ikona, nato jo izberite;

4. Potrdite izbiro z  OK: aparat se vrne za glavno stran.

## **18. ČIŠČENJE**

### **18.1 Čiščenje aparata**

Naslednje dele aparata je potrebno redno čistiti:

- notranja napeljava aparata;
- posoda za kavne usedline (A10);
- pladenj za zbiranje kapljevine (A14);
- rezervoar za vodo (A16);
- dulci za kavo (A8);
- lijak za polnjenje s predhodno mletu kavo (A4);
- poparnik (A19), dostopna po odprtju servisnih vrat (A18);
- posoda za mleko (D);
- "Mix carafe" - mešalni vrč (E);
- šoba za vročo vodo/paro (A9);
- nadzorna plošča (B).



### **Pozor!**

- Za čiščenje aparata ne uporabljajte topil, grobih detergentov ali alkohola. S super avtomatskimi aparati De'Longhi ni potrebno uporabljati kemičnih aditivov za čiščenje aparata.
- Nobenega dela aparata ni mogoče oprati v pomivalnem stroju razen posode za mleko (D), vrča "Mix carafe" (E) in rešetke pladnja (A13).
- Za odstranjevanje oblog ali usedlin kave ne uporabljajte kovinskih predmetov, ker bi lahko odrgnili kovinske ali plastične površine.

### **18.2 Čiščenje notranjega obtoka aparata**

Po obdobjih neuporabe, ki so daljši od 3/4 dni, je zelo priporočljivo, da pred uporabo aparata, vklopite in natočite:

1. 2/3 splakovanj z izbiro funkcije "Splakovanja" (rinsing) (oddelek »8.1 Izpiranje );
2. vročo vodo, za nekaj sekund (poglavje »12. Priprava vroče vode«).



### **Pomembna opomba!**

Normalno je, da se po tej čiščenju nabere nekaj vode v posodi za kavne usedline (A10).

### **18.3 Čiščenje posode za kavne usedline**

Ko se na zaslonu (B) prikaže "SPRAZNIITE POSODO ZA KAVNE USEDLINE", jo je potrebno sprazniti in očistiti. Dokler posode z usedlinami (A10 ne očistite, kave ni mogoče pripraviti. Aparat javi potrebo po izpraznitvi posode, četudi ta ni polna, če je preteklo 72 ur od prve priprave (da se štetje 72 ur pravilno opravi, aparat ne sme biti nikoli izklopljen z glavnim stikalom).



### **Pozor! Nevarnost za opeklino**

Če pripravite več zaporednih kapučinov, postane površina za skodelice (A11) vroča. Preden se je dotaknete počakajte, da se ohladi ter ga primite samo s sprednje strani.

Za čiščenje (z vklopljenim aparatom):

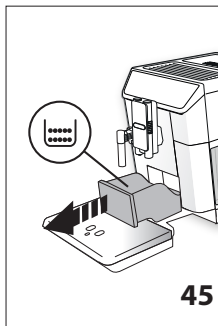

1. Odstranite posoda za zbiranje kapljavine (A14) (sl. 45), spraznite jo in očistite.
2. Izpraznite in natančno očistite posodo za usedline (A10), pazite, da odstranite vse ostanke usedline, ki se naberejo na dnu: čopič v dobavi (C5) ima primerno lopatico.



**Pozor!**

Ko izvlečete zbirno posoda za zbiranje kapljavine izprazniti in očistiti tudi predal za ostanke kave, in sicer tudi v primeru, da ta še ni popolnoma napolnjen. Če tega ne opravite, se lahko zgodi, da se bo med kasnejšo pripravo kave posoda za usedline preveč napolnila in zamašila aparat.

#### 18.4 Čiščenje pladnja za zbiranje kapljavine



**Pozor!**

Posoda za zbiranje kapljavine (A14) je opremljena s plovcem (A12) (rdeče barve) za prikaz nivoja v njej zbrane vode (sl. 46). Preden se plovec pokaže čez rob pladnja za skodelice (A11), morate posodo izprazniti in očistiti, sicer se voda lahko zlije čez rob in poškoduje aparat, odlagalno površino in območje okrog nje.

Da bi odstranili posodo za zbiranje kapljavine, postopajte kot sledi:

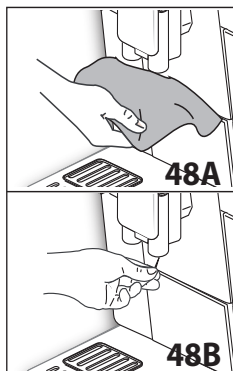

1. Odstranite posodo za zbiranje kapljavine in posodo za kavne usedline (A10) (slika 45);
2. Izpraznite pladenj za zbiranje kapljavine in posodo za kavne usedline in jih operite;
3. Ponovno vstavite pladenj za zbiranje kapljavine in posodo za kavne usedline.

#### 18.5 Čiščenje notranjosti aparata



**Nevarnost električnega udara!**

Preden očistite notranje dele, morate aparat ugasniti (glej poglavje »7. Izklop aparata«) in ga izklopite iz električnega omrežja. Aparata nikoli ne potaplajte v vodo.

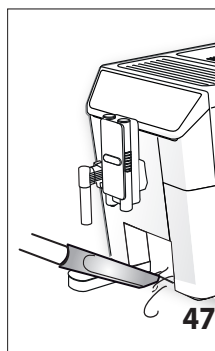

1. Občasno preverite (približno enkrat mesečno), da notranjost aparata (dostopna po odstranitvi posode za zbiranje kapljavine (A14) ni umazana.
2. Če je potrebno odstranite ostanke kave s čopičem v dobavi (C5) in gobo.
3. Vse ostanke posesajte s sesalnikom (sl. 47).

#### 18.6 Čiščenje rezervoarja vode

1. Rezervoar za vodo redno čistite (približno enkrat mesečno) in ob vsaki zamenjavi filtra za mehčanje vode (C4) (če je predviden) tudi rezervoar za vodo (A16) z vlažno krpo ter nekoliko blagega čistila; skrbno ga izperite, napolnite z vodo in znova vstavite;
2. Odstranite filter (če je prisoten) ter ga splaknite s tekočo vodo;
3. Filter (če je predviden) znova namestite, napolnite rezervoar s svežo vodo ter ga vstavite v aparat;
4. (Samo pri modelih s filtrom za mehčanje vode) Natočite približno 100 ml vroče vode, da se filter aktivira.

#### 18.7 Čiščenje ustnikov dulca za kavo

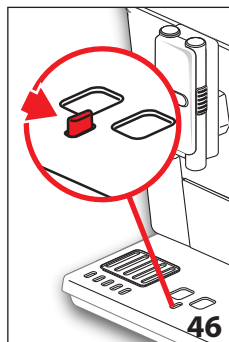

1. Očistite ustnika dulca za kavo (A8), uporabite gobo in krpo (sl. 48A);
2. Preverite, da odprtine dulca za kavo niso zamašene. Če je potrebno, odstranite kavne usedline z zobotreb-  
cem (sl. 48B).

#### 18.8 Čiščenje lijaka za vnašanje predhodno mlete kave

Občasno preverite (približno enkrat mesečno), da lijak za vnos mlete kave (A4) ni zamašen. Če je potrebno, odstranite kavne usedline s čopičem (C5) iz pribora.



#### 18.9 Čiščenje poparnika

Poparnik (A19) je treba očistiti vsaj enkrat mesečno.





### **Pozor!**

Poparnika ni mogoče odstraniti z vklopljenim aparatom.

1. Prepričajte se, ali se je aparat pravilno izklopil (glejte poglavje »7. Izkllop aparata«);
2. Izvlecite rezervoar za vodo (A16) (sl. 3);
3. Odprite vrata poparnika (A18) (sl. 49) ki se nahaja na desni strani;

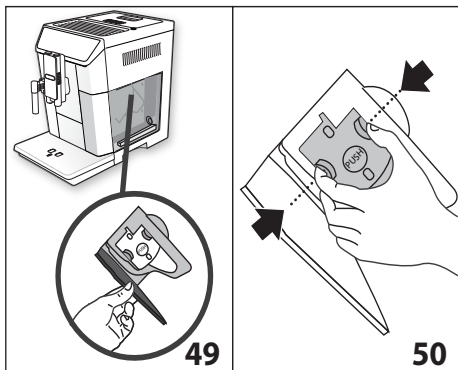

4. Pritisnite navznoter dve obarvani tipki za odklop in sočasno povlecite poparnik navzven (slika 50);
5. Poparnik za približno 5 minut potopite v vodo in nato splaknite pod pipo;



### **Pozor!**

**SPERITE SAMO Z VODO**

**BREZ DETERGENTOV - NE V POMIVALNEM STROJU**

Poparnik očistite brez uporabe čistil, ker bi ga lahko poškodovala.

6. S čopičem (C5) očistite morebitne ostanke kave na sedežu poparnika, ki jih vidite skozi vratca poparnika;
7. Po čiščenju ponovno vstavite poparnik na sedež (sl. 51); nato pritisnite na napis **PUSH** dokler ne slišite en klik;



### **Pomembna opomba!**

Če je poparnik težko vstaviti, je potrebno (pred vstavljanjem) povrniti na primerno velikost s pritiskom na oba vzvoda, kot navedeno na sl. 52.

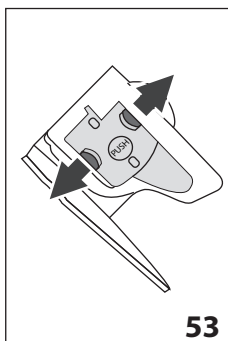
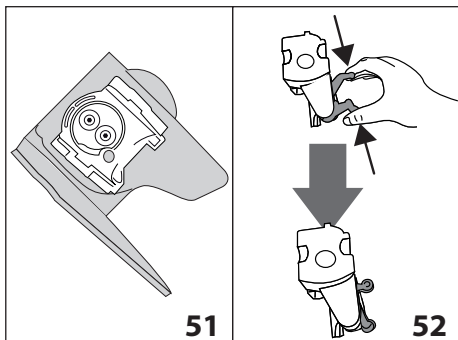

8. Ko ga vstavite, se prepričajte, da sta obarvana gumba skočila navzven (slika 53);
9. Zaprite pokrov poparnika;
10. Ponovno vstavite posodo za vodo.

## **18.10 Čiščenje posode za mleko**

Da bi penilec za mleko ostal učinkovit, očistite posodo za mleko (D) kot opisano, vsake dva dni:

1. Odstranite pokrov (D2);
2. Snemite cevko za točenje mleka (D5) in cevko za zajemanje (D4) (sl. 54);
3. Ročko za nastavljanje pene (D1) zavrtite v smeri proti urnemu kazalcu do položaja "INSERT" (sl. 54) in potegnite navzgor;

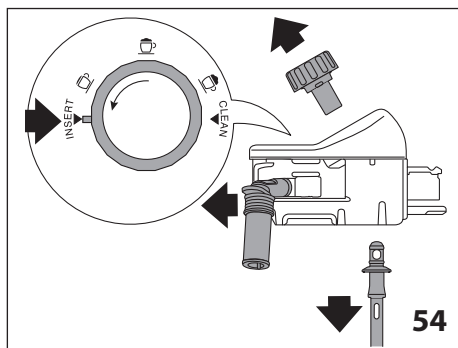

4. Natančno operite vse dele z vročo vodo in blagim čistilom. **Vse dele se lahko opere v pomivalnem stroju, vendar jih morate postaviti v zgornjo košaro pomivalnega stroja.** Posebej pazite, da v utoru in zarezih pod ročko (sl. 55) ne ostajajo ostanke mleka: po potrebi spraskajte utor z zobotrebem;
5. Splaknite notranjost sedeža ročke za nastavljanje pene s tekočo vodo (sl. 56);
6. Preverite tudi, da cevka za dovod in cevka za iztekanje mleka nista zamašeni z ostanki mleka;
7. Ponovno namestite ročko tako, da jo vstavite v višini napisa "INSERT", cevka za točenje in zajemanje mleka;
8. Pokrov za mleko namestite na svoje mesto (D3).

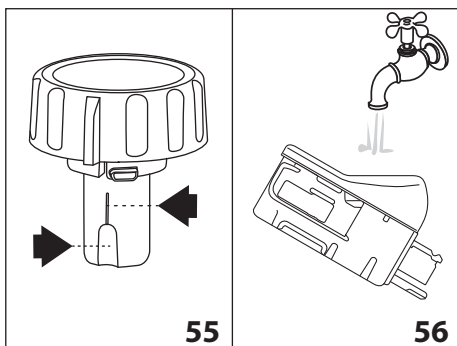

### 18.11 Čiščenje dulca za vročo vodo/paro

Očistite dulec (A9) po vsaki pripravi mleka z gobo, odstranite ostanke mleka na tesnilih (sl. 23).

### 18.12 Čiščenje vrča "Mix Carafe" (E)

Vrč operite po vsaki uporabi, kot opisano tukaj:

1. Dvignite pokrov (E1) in odstranite lijak (E2) s pritiskom na odklopni gumb (E6) ter ga dvignite (sl. 28);
2. Iz lijaka izvlecite točilno cevko za paro (E3) ter mešalec "choco" (E4) ali "aero" (E7);
3. Natančno operite vse dele z vročo vodo in blagim čistilom.

**Vse dele se lahko opere v pomivalnem stroju, vendar jih morate postaviti v zgornjo košaro pomivalnega stroja.**

4. Ponovno montirajte vse sestavne dele.

#### **i** Pomembna opomba!

Normalno je, da po pripravi tople čokolade, ostanejo sledi na mešalniku, ki jih najdemo med čiščenjem: gre za sledi železa, ki ga vsebuje kakav, ki ga magneti mešalnika privlačijo.

## **19. ODSTRANJEVANJE VODNEGA KAMNA**

### **! Pozor!**

- Pred uporabo preberite navodila in etiketo sredstva za odstranjevanje vodnega kamna, navedeno na ovitku samega sredstva.
- Priporočamo le uporabo sredstva za odstranjevanje vodnega kamna De'Longhi. Uporaba neprimernih sredstev za odstranjevanje vodnega kamna, tako kot tudi neredno odstranjevanje, lahko povzroči pojav napak, ki jih ne krije garancija proizvajalca.

Odstranite vodni kamen, ko se na zaslonu (B) prikaže "DESCALING NEEDED PRESS OK TO START" (potrebno je odstraniti vodni kamen - pritisnite ok, da bi začeli) (~45min) **!**: če želite takoj odstraniti vodni kamen, pritisnite na "OK" ter sledite navodilom od točke 4.

Če želite prestaviti odstranjevanje vodnega kamna na kasnejši trenutek, pritisnite na "ESC": na zaslonu bo simbol **!** opominjal, da morate iz aparata odstraniti vodni kamen (sporočilo se pojavi ob vsakem vklopu).

Da bi pristopili meniju za čiščenje vodnega kamna:

1. Pritisnite na "B2" da pristopite meniju;
2. Pritisnite na "B10" ali "B8" dokler se na zaslonu ne prikaže "DESCALE" (ODSTRANITI VODNI KAMEN);
3. Pritisnite na "B10", da bi začeli cikel odstranjevanja vodnega kamna in sledite navodilom na zaslonu;
4. "REMOVE WATER SOFTENER FILTER" (odstranite filter za mehčanje vode) (sl. 57); izvlcite rezervoar za vodo (A16), odstranite filter za vodo (C4) (če je prisoten), izpraznite rezervoar za vodo. Pritisnite na "NEXT";

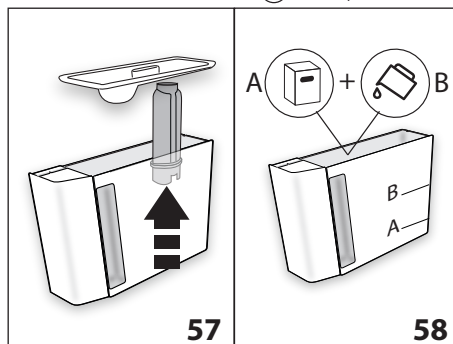

5. "ADD DESCALER (LEVEL A) AND WATER (LEVEL B)" (vlijete odstranjevalec vodnega kamna (raven a) in vode (raven b)) (sl. 58); V rezervoar vlijete sredstvo za čiščenje vodnega kamna do ravni A (ki odgovarja posodi vsebine 100 ml), označene na notranji strani rezervoarja; nato dodajte vodo (en liter) do ravni B; ponovno vstavite rezervoar za vodo. Pritisnite na "NEXT";

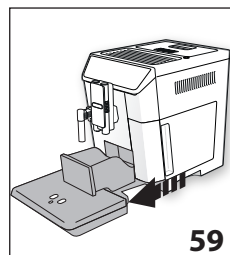

6. "EMPTY GROUNDS CONTAINER AND DRIP TRAY" (IZPRAZNITE POSODO ZA KAVNE USEDLINE IN PLAGENJ ZA ZBIRANJE KAPLJEVINE) (sl. 59): odstranite, izpraznite in ponovno vstavite pladenj za zbiranje kapljevine (A14) in posodo za kavne usedline (A10). Pritisnite na "NEXT";

7. "PLACE 2L CONTAINER UNDER SPOUTS PRESS OK TO START DESCALING" (podložite 2l posodo pritisnite ok, da bi začeli z odstranjevanjem vodnega kamna": Pod točilec za toplo

vodo/paro (C6) in pod dulec za kavo (A8) postavite prazno posodo vsebnosti 2 litra (sl. 8);

### **Pozor! Nevarnost za opeklino**

Iz točilca za toplo vodo/paro in dulca za kavo izteka topla voda, ki vsebuje kisline. Pazite, dane pridete v stik z raztopino.

8. Pritisnite na "✓ OK" da bi potrdili vnos raztopine za odstranjevanje vodnega kamna. Na zaslonu se pokaže "DESCALING UNDERWAY, PLEASE WAIT" (odstranjevanje vodnega kamna v teku, PROSIMO POČAKAJTE); program za odstranjevanje vodnega kamna se zažene ter iz točilca za toplo vodo/paro in dulca za kavo izteka raztopina za odstranjevanje vodnega kamna, pri tem izvaja serijo splakovanj s pavzami, da bi odstranil ostanke vodnega kamna v notranjosti aparata;

Po približno 25 minutah aparat prekine postopek odstranjevanja vodnega kamna:

9. "RINSE AND FILL WATER TANK UP TO MAX LEVEL" (splaknite in napolnite z vodo do oznake max) (sl. 5): aparat bo sedaj pripravljen za proces izpiranja s svežo vodo. Izpraznite posodo, ki se uporablja za zbiranje raztopine za odstranjevanje kamna in odstranite rezervoar za vodo, izpraznite, sperite s tekočo vodo, napolnite do nivoja MAX s svežo vodo in vstavite v aparat;

10. "PLACE 2l CONTAINER UNDER SPOUTS PRESS OK TO START RINSING" (podstavite posodo 2 l pritisnite ok, da bi začeli s splakovanjem): Ponovno podstavite prazno posodo za zbiranje raztopine za odstranjevanje vodnega kamna pod dulec za kavo in točilec za toplo vodo/paro (sl. 8) in pritisnite na "✓ OK";

11. Topla voda bo iztekala najprej iz dulca za kavo, nato pa iz točilca za toplo vodo/paro, na zaslonu se prikaže "RINSING UNDERWAY, please wait" (splakovanje v teku", prosimo počakajte);

12. Ko zmanjka vode v rezervoarju, izpraznite posodo za zbiranje vode splakovanja;

13. (Če je filter nameščen) "INSERT FILTER INTO ITS HOUSING"

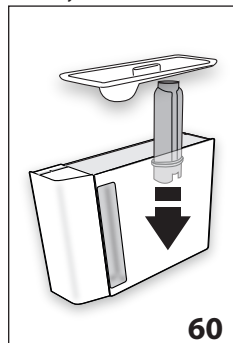

60). Pritisnite na "➤ NEXT" in podstavite posodo, vstavite filter za mehčanje vode;

14. "RINSE AND FILL WITH WATER UP TO MAX LEVEL" (splaknite in napolnite z vodo do nivoja max) (sl. 5): Rezervoar napolnite do nivoja MAX s svežo vodo;

15. "INSERT WATER TANK" (vstavite rezervoar za vodo) (sl. 6): Ponovno vstavite rezervoar za vodo;

16. "PLACE 2l CONTAINER UNDER SPOUTS PRESS OK TO START RINSING" (podstavite posodo 2 l pritisnite ok, da bi začeli s splakovanjem):

Ponovno podstavite prazno posodo za zbiranje raztopine za odstranjevanje vodnega kamna pod točilec za toplo vodo/paro (sl. 8) in pritisnite na "✓ OK";

17. Topla voda izteka iz točilca za toplo vodo/paro in se na zaslonu prikaže "RINSING UNDERWAY" (splakovanje v teku).

18. "EMPTY DRIP TRAY" (spraznite posodo za zbiranje kapljevine) (sl. 45): Na koncu splakovanja odstranite, izpraznite in ponovno vstavite posodo za zbiranje kapljevine (A14) ter posodo za kavne usedline (A10): pritisnite na "➤ NEXT";

19. "DESCALE COMPLETE" (odstranjevanje vodnega kamna zaključeno): pritisnite na "✓ OK";

20. "FILL TANK WITH FRESH WATER" (rezervoar napolnite s svežo vodo): izpraznite posodo za zbiranje vode za izpiranje, izvlecite in dopolnite rezervoar za vodo s svežo vodo do nivoja MAX in ponovno vstavite v aparat.

Postopek odstranjevanja vodnega kamna je s tem zaključen.

### **Pomembna opomba!**

- Če se cikel odstranjevanja vodnega kamna ne zaključi pravilno (npr. zaradi izpada napajanja z električno energijo), je priporočljivo ponoviti cikel;
- Normalno je, da je po ciklu odstranjevanja vodnega kamna v posodi za kavne usedline (A10), prisotna voda.
- Če rezervoar vode ni napolnjen do oznake nivoja max, je potrebno opraviti še tretji cikel splakovanja. S tem se zagotovi, da v notranjosti aparata ni ostankov sredstva za odstranjevanje vodnega kamna. Preden zaženete splakovanje se spomnite, da izpraznite posodo za zbiranje kapljevine;
- Morebitna zahteva aparata za dva cikla odstranjevanja vodnega kamna zelo blizu eden drugega je normalno, saj je aparat opremljen z notranjim sistemom nadzora

## **20. PROGRAMIRANJE TRDOTE VODE**

Sporočilo "DESCALING NEEDED - PRESS OK TO START" (potrebno je odstraniti vodni kamen - pritisnite ok, da bi začeli) (~45min)  se pokaže po določenem času delovanja, ki je odvisen od trdote vode.

Aparat je tovarniško nastavljen na trdoto "raven 4". Če želite, lahko programirate aparat glede na dejansko trdoto vode, je v uporabi na določenem območju, ter s tem zmanjšate pogostost postopka odstranjevanja vodnega kamna.

### **20.1 Meritev trdote vode**

1. Iz škatle izvlecite reaktivni listič "TOTAL HARDNESS TEST" (C1), ki je priložen navodilom v angleškem jeziku.

- Trakec za približno eno sekundo v celoti potopite v kozarec vode.
- Trakec vzemite iz vode in ga narahlo potesite. Čez približno eno minuto se prikažejo 1, 2, 3 ali 4 kvadrati rdeče barve, odvisno od trdote vode; vsak kvadrata pomeni 1 stopnjo.

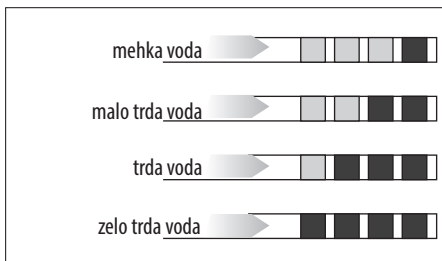

## 20.1 Nastavitev trdote vode

- Pritisnite na "⚙️" (B2) da pristopite meniju;
- Pritisnite na "⏪" (B10) ali "⏩" (B8) dokler se na zaslonu (B) ne prikaže "💧 WATER HARDNESS" (trdota vode);
- Da bi spremenili izbrano raven, pritisnite na sam simbol dokler se ne prikaže zelena raven (Raven 1 = mehka voda; Raven 4 = zelo trda voda);
- Pritisnite na "⏪" ESC, da bi se vrnil na glavno stran.

Aparat je sedaj programiran v skladu z novo nastavitvijo trdote vode.



## 21. FILTER ZA MEHČANJE VODE

Nekateri modeli so opremljeni s filtrom za mehčanje vode (C4): če ga vaš model nima, vam priporočamo nakup v pooblaščenem servisnem centru De'Longhi.

Za pravilno uporabo filtra sledite navodilom v nadaljevanju.

### 21.1 Namestitev filtra

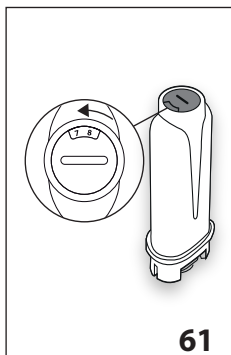

- Vzemite filter (C4) iz ovitka;
- Pritisnite na "⚙️" (B2) da pristopite meniju;
- Pritisnite na "⏪" (B10) ali "⏩" (B8) dokler se na zaslonu ne prikaže "💧 WATER FILTER" (filter za vodo);
- Pritisnite na "⏪" ESC;
- "TURN DATE INDICATOR TO DISPLAY NEXT 2 MONTHS" (zavrtite koledarski disk dokler se ne prikažeta naslednja 2 meseca) (sl. 61):

zavrtite koledarski disk dokler se ne pokažeta naslednja 2 meseca uporabe. Pritisnite na "⏩" NEXT";

### **i** Pomembna opomba

Trajnost filtra znaša dva meseca ob normalni uporabi aparata, če pa aparata z nameščenim filtrom ne uporabljate, znaša trajnost največ 3 tedne.

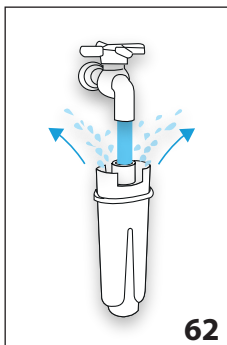

- RUN WATER INTO FILTER HOLE UNTIL IT COMES OUT FROM OPENINGS" (pustite, da voda teče skozi odprtino dokler ne izteče iz lukenj) (sl. 62): Za aktiviranje filtra naj voda iz pipe teče v odprtino filtra, kot je prikazano na sliki, dokler voda ne prične iztekati iz stranskih odprtin za več kot eno minuto. Pritisnite na "⏩" NEXT";

- Odstranite rezervoar (A16) iz aparata in ga napolnite z vodo.

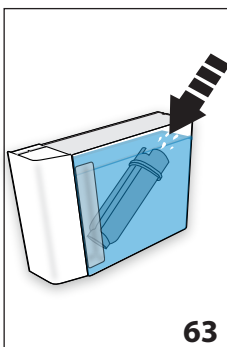





- "IMMERSE FILTER IN THE WATER TANK LETTING AIR BUBBLES ESCAPE" (potopite filter v rezervoar in pustite, da izidejo zračni mehurčki) (sl. 63): Filter vstavite v rezervoar za vodo in ga popolnoma potopite za enih deset sekund, postavite ga postrani in na rahlo potisnite, da bi dovolili izhajanje zračnih mehurčkov. Pritisnite na "⏩" NEXT";

- "INSERT FILTER INTO ITS HOUSING AND PUSH IT DOWN TO BOTTOM" (vstavite filter v njegov sedež in ga potisnite do konca): Filter vstavite v svoj sedež (A17-sl. 60) in ga potisnite do konca. Pritisnite na "⏩" NEXT";
- "INSERT WATER TANK" (vstavite rezervoar za vodo): Ponovno zaprite rezervoar s pokrovom (A15), nato vstavite rezervoar v aparat.
- "PLACE 0,5L CONTAINER UNDER SPOUTS, PRESS OK TO FILL FILTER" (POSTAVITE VSEBNIK 0,5 L, PRITISNITE OK, DA BI NAPOLNILI FILTER) (sl. 8): postavite vsebnik pod točilec za toplo vodo/paro (C6) in pritisnite na "⏩ OK": točjenje se začne in se samodejno prekine.







Na zaslonu poleg ure se prikaže simbol , ki pomeni, da je filter aktiviran. Sedaj lahko uporabite aparat.

## 21.2 Zamenjava filtra

Zamenjajte filter (C4), ko se na zaslonu (B) prikaže napis "REPLACE WATER SOFTENER FILTER, PRESS OK TO START" (zamenjajte filter vode, pritisnite ok da bi začeli) : če želite takoj odstraniti vodni kamen, pritisnite na " OK" ter sledite navodilom od točke 4.

če želite preložiti zamenjavo filtra na drugi trenutek, pritisnite na " ESC": na zaslonu vas bo simbol  spominjal, da je potrebno zamenjati filter.

Za prikaz postopajte na naslednji način:

1. Izvlecite rezervoar za vodo (A16) in iztrošen filter;
2. Iz embalaže odstranite nov filter;
3. Pritisnite na " (B2) da pristopite meniju;
4. Pritisnite na " (B10) ali " (B8) dokler se na zaslonu ne prikaže " WATER FILTER" (filter za vodo);
5. Pritisnite na "";
6. Na zaslonu se prikaže " REPLACE FILTER" (zamenjajte filter);
7. Pritisnite na "";
8. Postopajte po navedenih navodilih v prejšnjem oddelku, od točke 5.













Sedaj je filter aktiviran in lahko uporabljate aparat.

### Pomembna opomba!

Po preteku dveh mesecev (glej disk s časom), ali če aparat niste uporabljali za 3 tedne, zamenjajte filter čeprav aparat tega še ne zahteva.

## 21.3 Odstraniti filter

Če želite uporabljati aparat brez filtra (C4), ga morate odstraniti in označiti odstranitev. To opravite na naslednji način:

1. Izvlecite rezervoar za vodo (A16) in iztrošen filter;
2. Pritisnite na " (B2) da pristopite meniju;
3. Pritisnite na " (B10) ali " (B8) dokler se na zaslonu ne prikaže " WATER FILTER" (filter za vodo);
4. Pritisnite na "";
5. Na zaslonu se prikaže " REMOVE FILTER" (odstranite filter);
6. Pritisnite na "";
7. " CONFIRM REMOVE FILTER" (potrdite odstranitev filtra): premere " OK" (če pa želite vrniti na meni nastavitev, pritisnite na " ESC");
8. " FILTER REMOVED" (filter je odstranjen): aparat je shranil spremembo. Pritisnite na " OK" da bi se vrnili na glavno stran (homepage).

### Pomembna opomba!

Po preteku dveh mesecev (glej disk s časom), ali če aparat niste uporabljali za 3 tedne, odstranite/zamenjajte filter čeprav aparat tega še ne zahteva.

## 22. TEHNIČNI PODATKI

Napetost:	220-240 V~ 50/60 Hz max. 10 A
Moč:	1450 W
Tlak:	1,9 MPa (19 bar)
Prostornina rezervoarja vode:	2 l
Mere DxŠxV:	260x480x375 mm
Dolžina kabla:	1750 mm
Teža:	12,6 kg
Največja vsebnost posode za kavno zrnje:	400 g
Frekvenčni razmak:	2400 - 2483,5 MHz
Največja moč prenosa	10 mW



Ta izdelek je skladen s Pravilnikom (ES) št. 1935/2004, ki se nanaša na materiale in predmete, ki prihajajo v stik z živilskimi izdelki.



## 23. ODSTRANJEVANJE





Aparat ne smete odstraniti skupaj z gospodinjstskimi odpadki, izročite ga pooblaščenemu centru za ločeno zbiranje odpadkov.

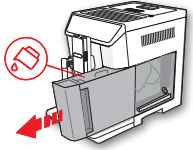
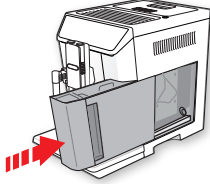
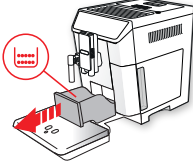
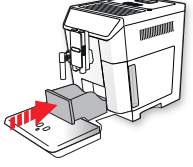
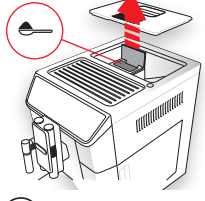



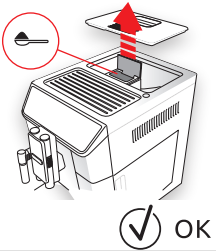
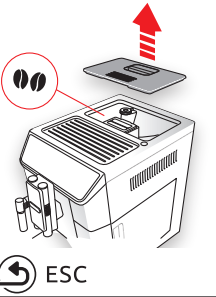
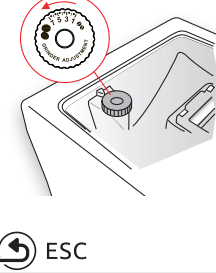

## 24. SPOROČILA PRIKAZANA NA ZASLONU

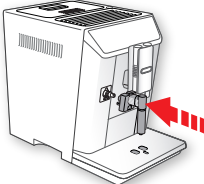
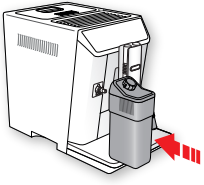
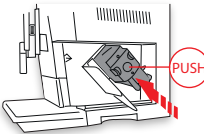
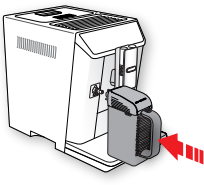
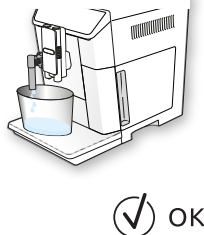



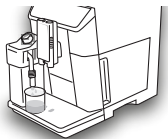

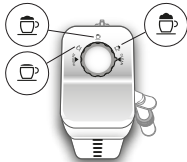





PRIKAZANO SPOROČILO	MOŽEN VZROK	REŠITEV
<p>REZERVOAR NAPOLNITE S SVEŽO VODO</p> 	Vode v rezervoarju (A16) ni dovolj.	Napolnite rezervoar z vodo in/ali ga pravilno vstavite tako, da ga potisnete do konca, dokler ne zaslišite značilnega klika.
<p>VSTAVITE REZERVOAR ZA VODO</p> 	Rezervoar (A16) ni pravilno vstavljen.	Rezervoar vstavite pravilno in ga potisnite do konca.
<p>IZPRAZNITE POSODO ZA USEDLINE</p> 	Posoda za kavne usedline (A10) je polna.	Izpraznite posodo za usedline, za kapljevino (A14) in očistite, nato ponovno vstavite. Pomembno: ko izvlčete zbirno posodo za zbiranje kapljevine izprazniti in očistiti tudi predal za ostanke kave, in sicer tudi v primeru, da ta še ni popolnoma napolnjen. Če tega ne opravite, se lahko zgodi, da se bo med kasnejšo pripravo kave posoda za usedline preveč napolnila in zamašila aparat.
<p>VSTAVITE POSODO ZA USEDLINE</p> 	Po čiščenju niste vstavili posodo za kavne usedline (A10).	Odstranite posodo za zbiranje kapljevine (A14) in vstavite posodo za kavne usedline.
<p>VNESITE PREDHODNO MLETO KAVO NAJVEČ 1 MERICO</p>  	Izbrali ste funkcijo "predhodno mleta kava", vendar je niste vstavili v lijak (A4).	Mleto kavo vsujte v lijak (sl. 14) in ponovite točenje

PRIKAZANO SPOROČILO	MOŽEN VZROK	REŠITEV
<p>VNESITE PREDHODNO MLETO KAVO NAJVEČ 1 MERICO</p> 	<p>Zahtevana je dolga kava LONG z predhodno mleto kavo</p>	<p>V lijak (A4) vnesite predhodno mleto kavo (sl. 14) in pritisnite na "✓ OK", da bi nadaljevali in zaključili točenje.</p>
<p>NAPOLNITE POSODO ZA KAVNO ZRNJE</p> 	<p>Kave v zrnju je zmanjkalo. Lijak (A4) za predhodno mleto kavo je zamašen.</p>	<p>Napolnite posodo za kavno zrnje (A3 - sl. 12). Izpraznite lijak z uporabo čopiča (C5), kot je opisano v odst. »18.8 Čiščenje lijaka za vnašanje predhodno mlete kave«.</p>
<p>MELJE PREVEČ FINO. NASTAVI MLINČEK ZA 1 KLIK MEDTEM, KO DELUJE</p> 	<p>Kava je predrobno mleta, zaradi česar kava prepočasi ali sploh ne izteka. Če je prisoten filter za mehčanje vode (C4), je morda v filtru prisoten zračni mehur, ki preprečuje iztekanje.</p>	<p>Ponovite pripravo kave in obrnite gumb za nastavev mlinčka za kavo (A5) (sl. 11) za eno stopnjo proti številki 7 v desno, medtem ko mlinček deluje. Če po tem, ko ste pripravili vsaj 2 kavi, točenje poteka še vedno prepočasi, ponovite nastavev in zavrtite ročko za nastavev mlinčka še za eno stopnjo (odd. »9.5 Nastavljanje mlinčka za kavo«). Če težava ni odpravljena, preverite, ali je rezervoar za vodo (A16) vstavljen do konca. Vstavite dulec za vročo / vodo (C6) v aparat in natočite nekaj vode, dokler pretok ne bo enakomeren.</p>
<p>IZBERITE BOLJ LAHEK OKUS ALI ZMANJŠAJTE KOLIČINO PREDHODNO MLETE KAVE</p> 	<p>Uporabili ste preveč kave.</p>	<p>Izberite lažjo aromo s pritiskom na "☉ AROMA" (B6) ali zmanjšajte količino predhodno mlete kave (največ 1 merica).</p>

PRIKAZANO SPOROČILO	MOŽEN VZROK	REŠITEV
<p>VSTAVITE DULEC ZA VODO</p> 	<p>Dulec za vodo (C6) ni vstavljen ali je slabo vstavljen</p>	<p>Vstavite dulec za vodo in ga potisnite do konca.</p>
<p>VSTAVITE POSODO ZA MLEKO</p> 	<p>Posoda za mleko (D) ni pravilno vstavljena.</p>	<p>Vstavite posodo za mleko in jo potisnite do konca (sl. 19).</p>
<p>VSTAVITE ENOTO POPARNIKA</p> 	<p>Po čiščenju niste ponovno vstavili poparnika (A19).</p>	<p>Vstavite poparnik, kot je opisano v odst. »18.9 Čiščenje poparnika«.</p>
<p>VSTAVITE VRČ "MIX CARAFE"</p> 	<p>Vrč (E) ni pravilno vstavljen</p>	<p>Vstavite vrč in ga potisnite do konca</p>
<p>PRAZEN OBTOK PRITISNI NA OK, DA BI ZAČELI S POLNJENJEM</p> 	<p>Vodni obtok je prazen</p>	<p>Pritisnite na "✓ OK" in pustite, da voda odteče iz točilca (C6); točenje se samodejno prekine. Če težava ni odpravljena, preverite, ali je rezervoar za vodo (A16) vstavljen do konca.</p>



PRIKAZANO SPOROČILO	MOŽEN VZROK	REŠITEV
<p>PRITISNITE NA OK, DA BI IZVEDLI ČIŠČENJE ALI ZAVRTITE ROČICO</p>  <p>✓ OK</p>	<p>Vstavili ste posodo za mleko z ročko nastavljeno na peno (D1) in položaj "CLEAN".</p>	<p>Če želite nadaljevati s funkcijo CLEAN, pritisnite na "✓ OK" ali zavrtite ročico za nastavljanje pene na eno od položajev za mleko.</p>
<p>ZAVRTITE ROČICO NA &lt;CLEAN&gt;, DA BI ZAČELI S ČIŠČENJEM</p>  <p>↻ ESC</p>	<p>Pravkar ste pripravili mleko, zato je potrebno opraviti čiščenje notranjega obtoka posode za mleko (D).</p>	<p>Ročko zavrtite za peno (D1) na položaj CLEAN (sl. 21).</p>
<p>ZAVRTITE ROČICO NA POLOŽAJ MLEKO</p> 	<p>Vstavili ste posodo za mleko z ročko nastavljeno na peno (D1) in položaj "CLEAN".</p>	<p>Zavrtite ročko na položaj, ki odgovarja želeni peni.</p>
<p>POTREBNO JE ODSTRANITI VODNI KAMEN PRITISNITE NA OK, DA BI ZAČELI (~45MIN)</p>  <p>↻ ESC ✓ OK</p>	<p>Označuje, da je iz aparata potrebno odstraniti vodni kamen.</p>	<p>Pritisnite na "✓ OK" da bi začeli z odstranjevanjem vodnega kamna ali "↻ ESC", če želite to opraviti v drugem trenutku. Čim prej je potrebno opraviti postopek odstranjevanja vodnega kamna, opisan v poglavju »19. Odstranjevanje vodnega kamna«.</p>
<p>ZAMENJAJTE FILTER ZA VODO PRITISNITE NA OK, DA BI ZAČELI</p>  <p>↻ ESC ✓ OK</p>	<p>Filter mehčalca vode (C4) je iztrošen.</p>	<p>Pritisnite na "✓ OK", da bi zamenjali ali odstranili filter ali na "↻ ESC", če to želite opraviti v drugem trenutku. Sledite navodilom v pogl. »21. Filter za mehčanje vode«.</p>



PRIKAZANO SPOROČILO	MOŽEN VZROK	REŠITEV
ZAKLJUČIM PRIPRAVO?  <u>DA</u> <u>NE</u>	Med pripravo hladnega napitka, ste pritisnili na "⊗ STOP" Med pripravo hladnega napitka ste izvlekli odgovarjajoči vrč	Da bi potrdili, da je priprava zaključena, pritisnite na "YES" (da), če pa želite podaljšati mešanje, pritisnite na "NO" (ne).
NAJ NADALJUJEM Z MEŠANJEM?  <u>DA</u> <u>NE</u>	Na koncu priprave hladnega napitka, je možno podaljšati čas mešanja 2 krat, do največ približno ene minute.	Če je pena zadovoljujoča, pritisnite na "NO" (ne), če pa želite podaljšati mešanje, pritisnite na "YES" (da).
SPLOŠNI ALARM: PREBERITE KNJIŽICO / SMART COFFEE APP 	Notranjost aparata je zelo umazana.	Natančno očistite aparat, kot je to opisano v poglavju »18. Čiščenje«. Če je po opravljenem čiščenju sporočilo še vedno prikazano, se obrnite na servisni center.
	Zapomnite si, da je potrebno očistiti vodni kamen iz aparata in/ali zamenjati filter (C4).	Čim prej je potrebno opraviti postopek odstranjevanja vodnega kamna, opisan v poglavju »19. Odstranjevanje vodnega kamna« in/ali zamenjati filter ali ga odstraniti po navodilih v pogl. »21. Filter za mehčanje vode«.
	Zapomnite si, da je potrebno opraviti čiščenje notranjega obtoka posode za mleko (D).	Ročko zavrtite za peno (D1) na položaj CLEAN (sl. 21).
	Zapomnite si, da je potrebno zamenjati filter (C4).	Zamenjajte filter ali ga odstranite po navodilih v odst. »21. Filter za mehčanje vode«.
	Zapomnite si, da je iz aparata potrebno odstraniti vodni kamen.	Čim prej je potrebno opraviti postopek odstranjevanja vodnega kamna, opisan v poglavju »19. Odstranjevanje vodnega kamna«.
	Pomeni, da je funkcija samodejnega vklopa aktivna.	Da bi onemogočili funkcijo, sledite navodilom v oddel. »8.6 Samodejni vklop  «.
	Pomeni, da je omogočeno varčevanje z energijo.	Da bi onemogočili varčevanje z energijo, sledite postopku v odd. »8.9 Varčevanje z energijo  «.
	Pomeni, da je aparat povezan preko bluetooth-a z napravo.	
	Pomeni, da je filter (C4) aktiviran	Da bi odstranili filter, postopajte kot opisano v pogl. »21. Filter za mehčanje vode«.
ČIŠČENJE V TEKU PROSIMO POČAKAJTE	Aparat je zaznal nečistoče v notranjosti.	Počakajte, da se aparat vrne v pripravno stanje in ponovno izberite zelen napitek. Če problem še obstaja, se obrnite na tehnično službo.
APARAT JE PRETOPEL	Neprestana in podaljšana uporaba mešalnika lahko pregreje aparat	Počakajte, da se aparat ohladi.



## 25. REŠEVANJE TEŽAV

Spodaj so opisana nekatera mogoča nepravilna delovanja.

Če problema ne uspete rešiti na opisan način, se morate obrniti na tehnično službo.

TEŽAVA	MOŽEN VZROK	REŠITEV
Kava ni vroča.	Pred pripravo niste ogreli skodelic.	Skodelice segrejte tako, da jih oplaknete z vročo vodo (Pazi: lahko uporabite funkcijo vroča voda).
	Poparnik se je ohladil, ker so od zadnje priprave kave minile več kot 2/3 minute.	Preden pripravite kavo segrejte poparnik s splakanjem preko namenjene funkcije (glej odd. »8.1 Izpiranje  «).
	Nastavljena temperatura kave je nizka.	Na meniju nastavite višjo temperaturo kave (glej. odd. »8.10 Temperatura kave  «).
Kava je redka in ima malo kreme.	Kava je pregrobo mleta.	Ročko za nastavljanje mletja (A5) zavrtite za eno stopnjo proti številki 1 na levo, ko mlinček dela (sl 11). Nadaljujte po eno stopnjo, dokler ne nastavite kave po vašem okusu. Učinek se pozna šele po 2 pripravljenih kavah (glej ods. »9.5 Nastavljanje mlinčka za kavo«).
	Kava ni primerna.	Uporabite mešanico kave za aparate za ekspresno kavo.
Kava prepočasi izteka ali izteka po kapljicah.	Kava je predrobno mleta.	Ročko za nastavljanje mletja (A5) zavrtite za eno stopnjo proti številki 7 na desno, ko mlinček dela (sl 11). Nadaljujte po eno stopnjo, dokler ne nastavite kave po vašem okusu. Učinek se pozna šele po 2 pripravljenih kavah (glej ods. »9.5 Nastavljanje mlinčka za kavo«).
Kava ne izteka skozi eno ali obe šobi dulca.	Dulci za kavo (A8) so zamašeni.	Očistite dulce z zobotrebce (sl. 48B).
Iz aparata ne teče kava	Aparat je zaznal nečistoče v notranjosti: na zaslonu se prikaže napis "Čiščenje v teku".	Počakajte, da se aparat vrne v pripravnost in ponovno izberite zelen napitek. Če problem še obstaja, se obrnite na tehnično službo.
Aparat se ne vklopi	Napajalni kabel (C8) ni dobro vstavljen.	Spojnik potisnite do konca v sedež na hrbtni strani aparata (sl. 1).
	Vtič ni povezan na omrežje.	Vtičnik priklopite v vtičnico (sl. 1).
	Glavno stikalo (A21) ni vklopljeno.	Pritisnite na glavno stikalo (sl. 2).
Poparnika ni mogoče odstraniti	Niste pravilno izvedli izklop	Izklopite tako, da pritisnete na tipko  (A7) (glej pogl. »7. Izklop aparata«).
Po končanem odstranjevanju vodnega kamna aparat zahteva tretje splakovanje	Med dvema splakanjima rezervoar (A16) ni bil poln do nivoja MAX	Postopajte kot zahteva aparat, vendar najprej izpraznite posodo zbiranje kapljavine (A14), da bi se izognili prelitju vode.
<b>TEŽAVA</b>	<b>MOŽEN VZROK</b>	<b>REŠITEV</b>

Mleko ne izteka iz dulca (D5)	Pokrov (D2) posode za mleko (D) je umazan	Očistite pokrov posode za mleko, kot je to opisano v odst. »18.10 Čiščenje posode za mleko«.
Mleko se peni v velikih mehurčkih ali brizga iz cevke za mleko (D5) ali e premalo spenjeno	Mleko ni dovolj hladno ali ni delno ali popolnoma posneto.	Svetujemo, da uporabljate posneto mleko, oziroma delno posneto mleko, ki naj ima v vsakem primeru temperaturo iz hladilnika (okoli 5°C). Če rezultat še vedno ni dober, poskusite zamenjati vrsto mleka.
	Ročka za nastavljanje pene (D1) ni dobro nastavljena.	Nastavite po navodilih v pogl. »10.2 Nastavite količino pene«.
	Pokrov (D2) ali ročka za nastavitev pene (D1) posode za mleko so umazani	Očistite pokrov in ročico posode za mleko, kot je to opisano v odst. »18.10 Čiščenje posode za mleko«.
	Šoba tople vode/pare (A9) je umazana	Očistite šobo kot opisano v ods. »18.11 Čiščenje dulca za vročo vodo/paro«.
Pladenj za segrevanje skodelic je topel, čeprav je onemogočen	Pripravljenih je bilo več napitkov zaporedoma	
Čokolada ni dovolj gosta	Uporabljen pripravek v prahu za toplo čokolado ne vsebuje zgoščevalnega sredstva.	Zamenjajte vrsto pripravka.
	Niste izbrali največjo gostoto.	Izberite največjo gostoto iz namenjenega okna. (glej pogl. »14. priprava tople čokolade«)
	Količine mleka in pripravka za toplo čokolado niso pravilne.	Sledite navodilom v pogl. »14. priprava tople čokolade«
	Vstavili ste napačen mešalnik	Odstranite aero mešalnik (E7) in vstavite choco mešalnik (E4)
Čokolada je hladna ali so nastale grudice	Mešalnik (E4) in cevka za točenje pare (E3) niso pravilno vstavljeni v lijak (E2).	Na lijak vstavite mešalnik in cevko za točenje pare.
	Niste sledili navodilom.	V lijak (E2) vlijte najprej mleko/vodo, nato pa pripravek v prahu.
Med čiščenjem so ostale črne sledi na mešalniku (e4)	Magneti mešalnika privlačijo sledi železa, ki so naravno prisotne v kakavu.	Očistite kot navedeno v odd. »18.12 Čiščenje vrča "Mix Carafe" (E)«.
Hladna kava ni spenjena ali malo spenjena	Izbrali ste raven pene "MIN"	Izberite višjo raven pene "EXTRA" (glej odd. »15.1 Priprava hladne kave«)
	Mešalnik ni prisoten ali ste vstavili napačnega	Vstavite aero mešalnik (E7)
	Uporabili ste preveč ledu ali nepravilne velikosti	Sledite navodilom v pogl. »15. priprava hladnih napitkov«
	Kava ni primerna ali je ostala predolgo odprta	Uporabite "svežo" kavo ali po možnosti vrste robusta
<b>TEŽAVA</b>	<b>MOŽEN VZROK</b>	<b>REŠITEV</b>

Hladna kava je topla	Uporabili ste premalo ledu in/ali nepravilne velikosti	Sledite navodilom v pogl. »15. priprava hladnih napitkov«
	Led se ni popolnoma raztopil	Nadaljujte z mešanjem, pritisnite na "DA" (yes) na koncu priprave, ko se na zaslonu prikaže vprašanje
Hladno mleko ni spenjeno ali premalo spenjeno	Izbrali ste količino "SMALL", vendar ste vtilili količino mleka za veliko skodelico	Sledite navodilom v pogl. »15. priprava hladnih napitkov«
	Izbrali ste raven pene "MIN"	Izberite višjo raven pene "EXTRA" (glej odd. »15.1 Priprava hladne kave«)
	Mešalnik ni prisoten ali ste uporabili napačnega	Vstavite aero mešalnik (E7)
	Mleko ni primerno	Zamenjajte znamko mleka
Hladno mleko je toplo	Uporabili ste toplo mleko ali na sobni temperaturi	Uporabite mleko iz hladilnika (5°C)
Aparat ne uporabljate in se slišijo zvoki ali rahlo pihanje pare	Aparat je pripravljen za uporabo ali ste ga izklopili pred kratkim, ter je nekaj kapljic kondenzata padlo v še toplem uparjalnik	Ta pojav je del normalnega delovanja aparata; da bi omejili pojav, izpraznite posodo zbiranje kapljevino.