

EPAM96X.75

MAESTOSA

KAVNI APARAT
Navodila za uporabo

Video navodila razppoložljiva na:
<http://epam96075.delonghi.com>



DeLonghi

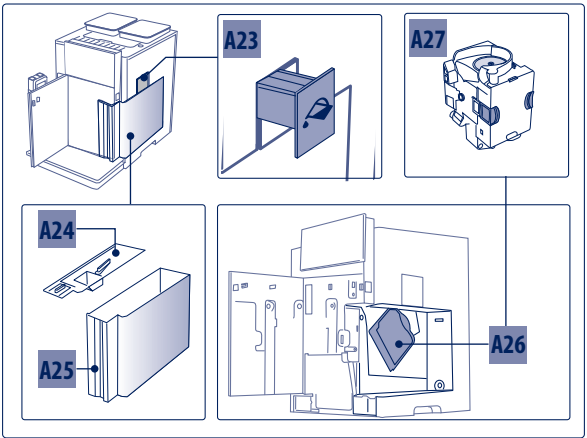
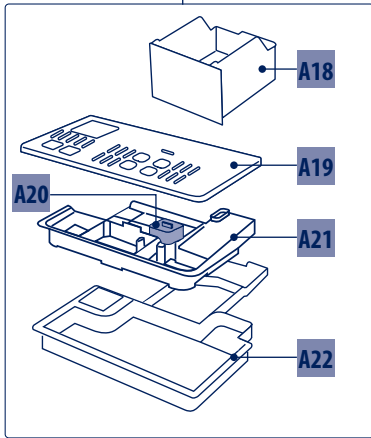
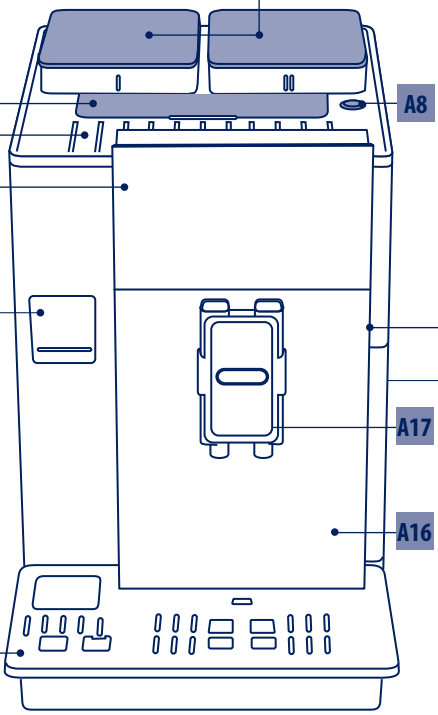
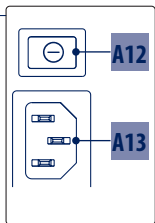
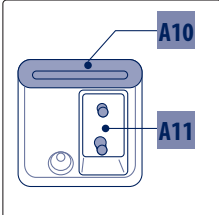
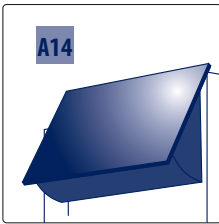
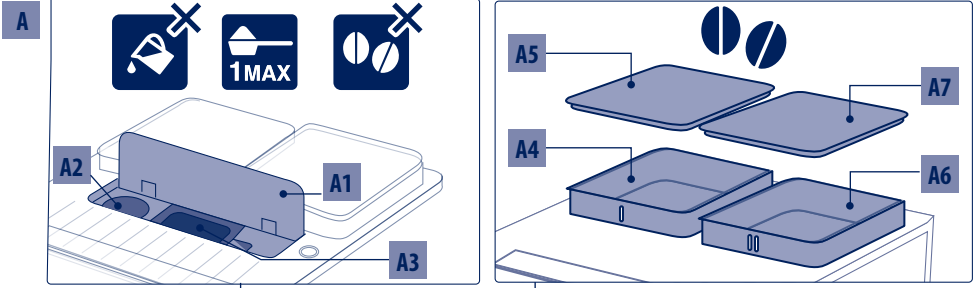

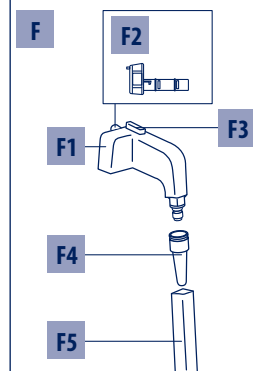
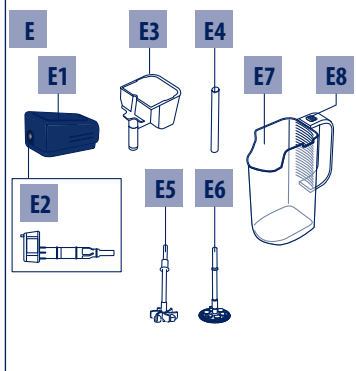
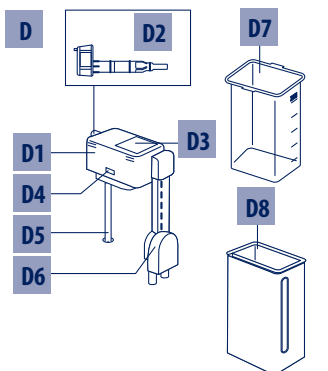
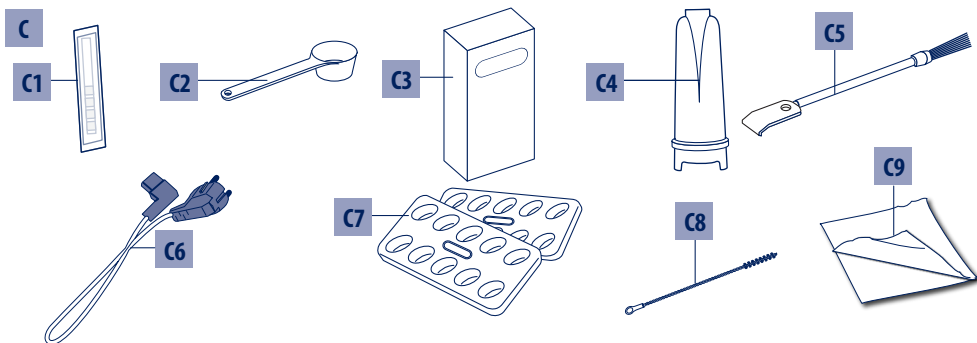

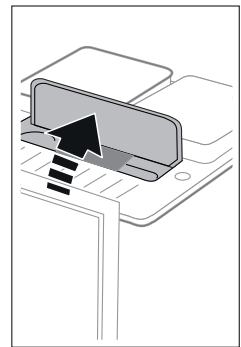
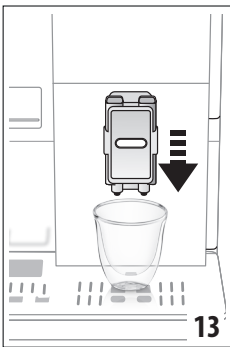
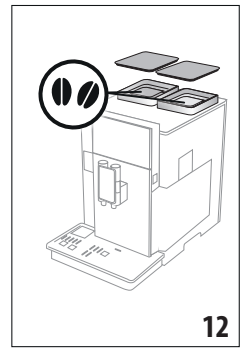
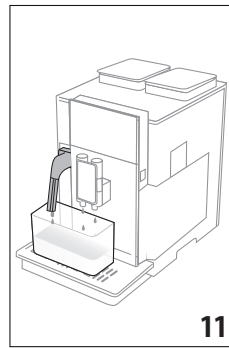
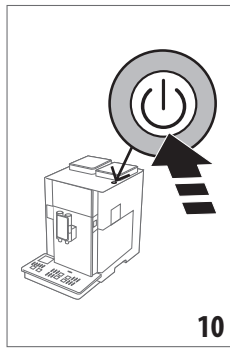
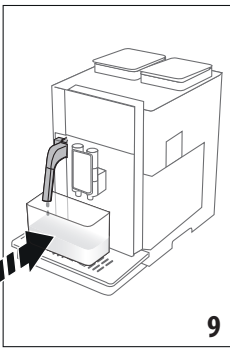
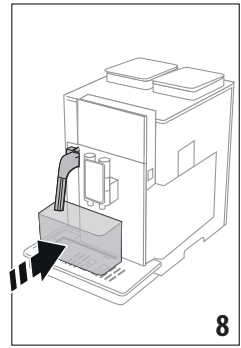
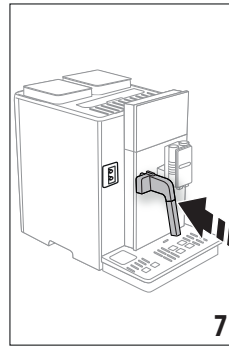
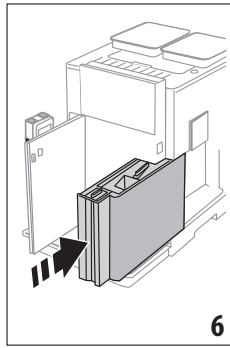
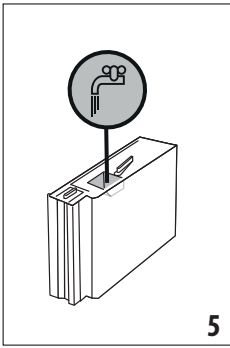
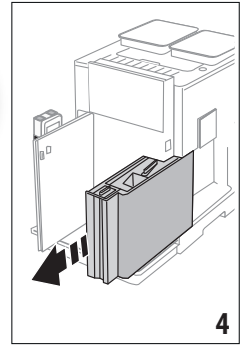
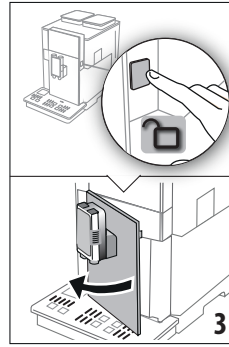
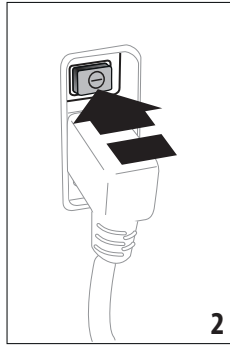
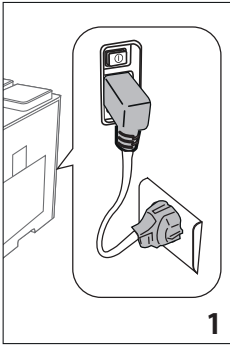

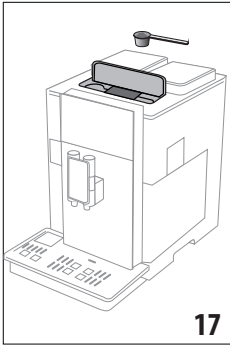

17

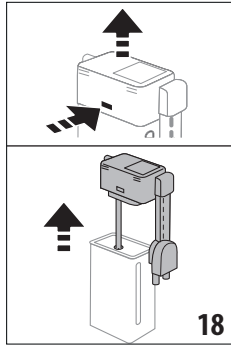

18

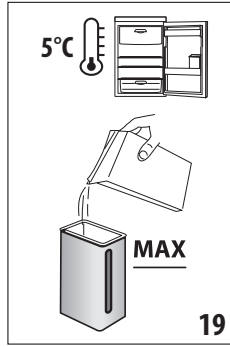

19

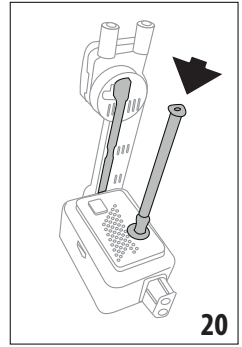

20

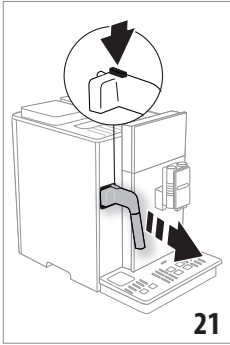

21

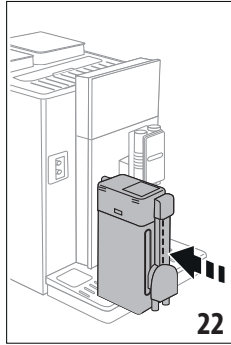

22

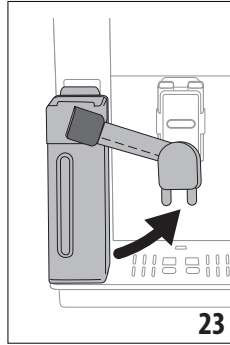

23

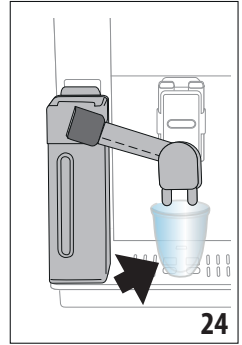

24

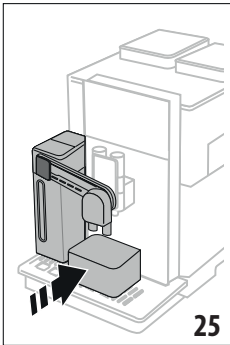

25

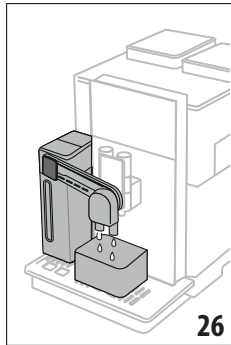

26

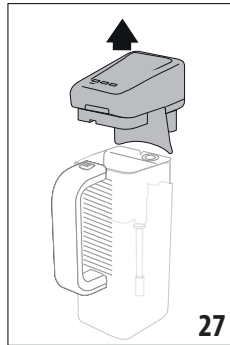

27

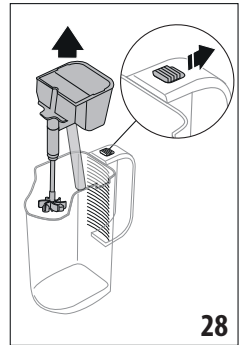

28

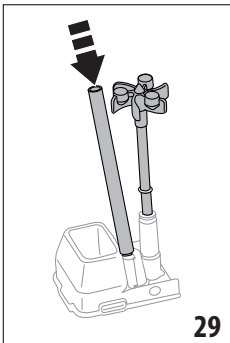

29

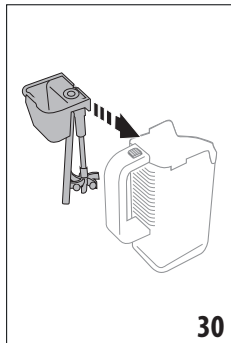

30

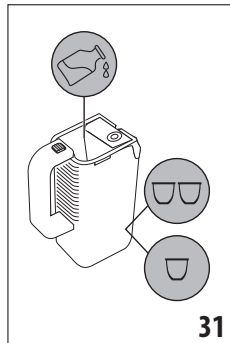

31

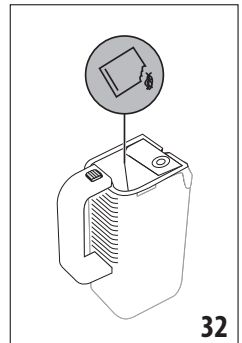

32

POVZETEK

1. UVOD	7
1.1 Črke v oklepajih	7
1.2 Težave in popravila	7
1.3 Prenesite aplikacijo!	7
2. OPIS	7
2.1 Opis aparata (str.2 - A)	7
2.2 Opis domače strani (homepage - glavni zaslon) (str. 3 - B)	7
2.3 Opis pripomočkov (str. 3 - C)	7
2.4 Opis posode za mleko	8
2.5 Opis "Mix carafe"	8
2.6 Opis dulca za vročo vodo/paro	8
3. PRVI VKLOP APARATA	8
4. VKLOP APARATA	8
5. IZKLOP APARATA	9
6. NASTAVITVE MENIJA	9
6.1 Izpiranje	9
6.2 Odstranjevanje vodnega kamna	9
6.3 Čiščenje posode za mleko	9
6.4 Nastavitev mletja kave	9
6.5 Filter za vodo	10
6.6 Trdota vode	10
6.7 Generalen	10
6.8 Avtomatski izklop	10
6.9 Bluetooth	10
6.10 Izbor jezika	10
6.11 Praznjenje tokokroga	10
6.12 Uredi profil	11
6.13 Privzete vrednosti	11
6.14 Statistika	11
7. PRIPRAVA KAVE	11
7.1 Priprava kave s kavov zrnju	11
7.2 Vaša kava z dotikom	11
7.3 Prilagajanje napitka	11
7.4 Priprava kave s kavov, ki je bila predhodno mleta	12
7.5 Splošna navodila za pripravo kavnih napitkov.	12
7.6 Nasveti za toplejšo kavo	12
8. VRČ KAVE	12
9. PRIPRAVA NAPITKOV Z MLEKOM	13
9.1 Napolnite in namestite posodo z mlekom ...	13
9.2 Vaša mlečna pijača z dotikom	13
9.3 Prilagajanje pijače	13
9.4 Priporočena količina pene	14
9.5 Čiščenje posode za mleko po vsaki uporabi 14	
10. PRIPRAVA TOPLE ČOKOLADE	14
11. PRIPRAVA HLADNIH NAPITKOV	15
11.1 Priprava hladne kave	15
11.2 Priprava mlečne pene Ж (hladne)	16
12. FUNKCIJA ČAJ	17
13. TOĐENJE TOPLE VODE	17
13.1 Pijača s trikrom	17
13.2 Prilagajanje pijače	17
14. PRIPRAVA PARE	17
14.1 Nasveti za uporabo pare za penjenje mleka 18	
14.2 Čiščenje dulca za vročo vodo/paro po uporabi.	18
15. VODENO PRILAGAJANJE NAPITKA (MY)	18
16. IZBIRA LASTNEGA PROFILA	19
17. ČIŠČENJE	19
17.1 Čiščenje aparata	19
17.2 Čiščenje notranjega obtoka aparata	19
17.3 Čiščenje posode za kavne usedline	19
17.4 Čiščenje pladnja za kapljevine in rešetke pladnja	20
17.5 Čiščenje notranjosti aparata	20
17.6 Čiščenje rezervoarja vode	20
17.7 Čiščenje ustnikov dulca za kavo	20
17.8 Čiščenje lijaka za vnos mlete kave	21
17.9 Čiščenje poparnika	21
17.10 Čiščenje posode za mleko	21
17.11 Čiščenje vrča »Mix Carafe« (E)	22
18. ODSTRANJEVANJE VODNEGA KAMNA	22
19. PROGRAMIRANJE TRDOTE VODE	24
19.1 Merjenje trdote vode	24
19.2 Nastavitev trdote vode	24
20. FILTER ZA MEĐANJE VODE	24
20.1 Namestitev filtra	24
20.2 Zamenjava filtra	25
20.3 Odstraniti filter	25
21. TEHNIČNI PODATKI	25
22. NA ZASLONU PRIKAZANA SPOROČILA	26
23. ODPRAVLJANJE TEĐAV	32

1. UVOD

Zahvaljujemo se Vam za izbiro aparata za pripravo kave in kapučina.

Vzemite si nekaj minut časa in preberite ta navodila za uporabo. Na ta način se boste izognili nevarnim situacijam ali poškodovanju aparata.

1.1 Črke v oklepajih

Črke v oklepajih ustrezajo legendi, navedeni v Opisu aparata (strani. 2-3).

1.2 Težave in popravila

Če imate težave poskusite najprej rešiti problem s pomočjo opozoril, navedenih v poglavjih »22. Na zaslonu prikazana sporočila« in »23. Odpravljanje težav«.

Če kljub navodilom težave ne morete odpraviti, se obrnite na oddelek za tehnično podporo na telefonski številki, navedeni na priloženem listu »tehnična podpora«.

Če vaše države ni na seznamu, pokličite na številko, navedeno na garancijskem listu. Za morebitna popravila se obrnite izključno na pooblaščen tehnični servis De'Longhi. Naslovi so navedeni na garancijskem listu, ki je priložen aparatu.

1.3 Prenesite aplikacijo!



Zahvaljujoč aplikaciji De'Longhi Coffee Link je mogoče nekatere funkcije upravljati na daljavo.

Aplikacija vsebuje tudi informacije, nasvete, zanimivosti o svetu kave ter lahko imate na doseg roke vse informacije o vašem aparatu.

 Ta simbol označuje funkcije, ki jih lahko upravljate ali pregledujete preko aplikacije.

Poleg tega je mogoče ustvariti do največ 6 novih napitkov in shraniti v vašem aparatu.

Opomba!

Preverite skladne dodatke na "compatibledevices.delonghi.com".

2. OPIS

2.1 Opis aparata (str.2 - A)

- A1. Pokrov lijaka mlete kave
- A2. Ohišje merilnika za mleto kavo
- A3. Lijak za mleto kavo (odstranljiv)

- A4. Vsebnik za zrna (I)
- A5. Pokrov vsebnika za zrna (I)
- A6. Vsebnik za zrna (II)
- A7. Pokrov vsebnika za zrna (II)
- A8. Tipka : za vklop ali izklop aparata (pripravljenost)
- A9. Prostor za skodelice
- A10. Vrata za dostop do šob
- A11. Šobe
- A12. Glavno stikalo (ON/OFF)
- A13. Prostor za napajalni kabel
- A14. Nastavljiva nadzorna plošča
- A15. Gumb za odpiranje sprednjih vrat
- A16. Sprednja vrata
- A17. Točilec za kavo, nastavljen v višino
- A18. Posoda za kavne usedline
- A19. Pladenj za skodelice
- A20. Oznaka nivoja vode v pladnju za zbiranje kapljevine
- A21. Rešetka pladnja
- A22. Posoda za zbiranje kapljevine
- A23. Vrata za dolivanje v rezervoar vode
- A24. Pokrov rezervoarja vode
- A25. Rezervoar za vodo
- A26. Okence poparnika
- A27. Odstranljiv poparnik

2.2 Opis domače strani (homepage - glavni zaslon) (str. 3 - B)

- B1. Zaslon
- B2. Profili, ki jih lahko programiramo (glej »16. IZBIRA LASTNEGA profila«)
- B3. Smerna tipka za listanje
- B4. Če si želite ogledati in morda prilagoditi nastavitve pijače
- B5. Izbirne pijače (neposredna izbira)
- B6. Meni za nastavitve naprave
- B7. Indikator za odstranjevanje vodnega kamna
- B8. Indikator za čiščenje posod za mleko
- B9. Indikator izžrpanega filtra
- B10. Opozorilna lučka odsotnosti kavnih zrn

2.3 Opis pripomočkov (str. 3 - C)

- C1. Reaktivni listič "Total Hardness Test" (test trdote vode) (priložen str. 2 navodil za uporabo v angleškem jeziku)
- C2. Merilna skodelica za predhodno mleto kavo (nameščena na sedežu (A2))
- C3. Sredstvo za odstranjevanje vodnega kamna
- C4. Filter za mehčanje vode
- C5. Čopič za čiščenje
- C6. Napajalni kabel
- C7. Posoda za ledene kocke (2 kosa)
- C8. Ščetka
- C9. Krpa

2.4 Opis posode za mleko

(str. 3 - D)

- D1. Pokrov posode za mleko
- D2. Priključek-spojnice za posodo z mlekom (odstranljiva za čiščenje)
- D3. Okence za polnjenje mleka
- D4. Gumb za sprostitvev pokrova vsebnika za mleko
- D5. Cevka za zajem mleka
- D6. Dozirniki za mleko (nastavljiv v višino)
- D7. Posoda za mleko
- D8. Termo posoda

2.5 Opis "Mix carafe"

(str. 3 - E)

- E1. Pokrov "Mix carafe"
- E2. Priključek-spojnik karafe mix (odstranljiv za čiščenje)
- E3. Lijak
- E4. Cev za izpust pare (dodatek "choco")
- E5. Mešalnik čoko (dodatek "choco")
- E6. Mešalnik aero (dodatek "aero")
- E7. Vrč "Mix carafe"
- E8. Gumb za odklop lijaka

2.6 Opis dulca za vročo vodo/paro

(str. 2 - F)

- F1. Ohišje dulca
- F2. Priključek-spojnik dulca (odstranljiv za čiščenje)
- F3. Gumb za odklop dulca
- F4. Šoba za vročo vodo/paro
- F5. Nastavek za kapučino

3. PRVI VKLOP APARATA

Opomba!

- Aparat je bil tovarniško testiran z uporabo kave, zato je povsem običajno, da v mlinčku najdete ostanke kave. V vsakem primeru pa jamčimo, da je ta aparat nov.
- Svetujemo, da aparat čim prej prilagodite stopnji trdote vode na način, opisan v poglavju »19. Programiranje trdote vode«.
- Nadzorno ploščo (B) je mogoče zasukati, da se zagotovi vidnost domače strani.

1. Vstavite priključek napajalnega kabla (C6) v ustrezen sedež (A13) na zadnji strani naprave priključite aparat na omrežje (sl. 1) in se prepričajte, da je glavno stikalo (A12) na hrbtni strani naprave pritisnjeno (sl. 2);
2. "IZBERITE JEZIK": Pritisnite zastavico, ki se nanaša na želeni jezik.

Nato sledite navodilom na zaslonu samega (B1) aparata:

3. "FILL TANK WITH FRESH WATER. USE BUTTON ON THE RIGHT TO OPEN THE FRONT DOOR":

- Pritisnite gumb (A15) in odprite vrata (A16) (sl. 3);
- Odstranite posodo za vodo (A25) (sl. 4), do linije MAX (natisnjeno na notranji strani rezervoarja) napolnite s svežo vodo (sl. 5);
- Nato posodo (sl. 6) znova vstavite in zaprite vrata;
- Preverite, ali je dulec za vročo vodo/paro (F) vstavljen na šobi (A11) (sl. 7), in pod njega postavite posodo (sl. 8) prostornine najmanj 100 ml;
- Pritisnite "Next".

4. "FILL BEANS CONTAINERS AND PRESS Next": napolnite posodo s kavo v zrnih (I) (A4) in, če želite uporabiti tudi kavo drugačne kakovosti, tudi posodo za zrna (II) (A6) (fig. 12), nato potrdite s pritiskom "Next".
5. "WATER CIRCUIT EMPTY. PRESS OK TO START FILLING": potrdite s pritiskom na "Ok";
6. "MACHINE SETUP UNDERWAY. AFTER IT GOES OFF TURN ON AGAIN": aparat iz dulca toči vodo (sl. 9);
7. Aparat se izklopi.

Sedaj je kavni aparat pripravljen za uporabo. Vključite skladno z napotki v poglavju »4. Vključitev aparata«.

Opomba!

- Ob prvi uporabi je potrebno pripraviti 4-5 kapučinov, preden aparat pripravi zadovoljivo kavo.
- Ob prvi uporabi je vodni obtok prazen, zato je aparat lahko zelo hrupen: hrup se bo zmanjšal ko se bo tokokrog napolnil.
- Med pripravo prvih 5-6 kapučinov je normalno, da slišite vodo, ki vre: kasneje je manj slišno.

4. VKLOP APARATA

Prosimo, upoštevajte!

- Preden prižgete aparat se prepričajte, da je glavno stikalo (A12) pritisnjeno (sl. 2).
- Ob vsakem vklopu aparat samodejno opravi postopek pred ogrevanja in izpiranja, ki ga ne smete prekiniti. Aparat je pripravljen na uporabo šele, ko se navedeni postopek dokonča.

1. Za vklop aparata pritisnite tipko  (A8) (sl. 10): na zaslonu (B1) se prikaže sporočilo "HEATING UP UNDERWAY";
2. Ko je ogrevanje končano, se začne faza izpiranja, pri čemer iz dulca za kavo teče vroča voda (A17) in prikazano je sporočilo "RINSING UNDERWAY, HOT WATER FROM SPOUTS"; na ta način aparat poleg segrevanja kotlička pretaka vročo vodo v notranjem obtoku, da se tudi slednji segreje..

Opomba! Pri prvi uporabi:

3. »GET READY TO EXPERIENCE YOUR NEW ESPRESSO MACHINE. ENJOY THE VIDEO!«: pritisnite »OK« za ogled kratkega videoposnetka na domači strani;
4. "MACHINE READY ENJOY YOUR COFFEE!": pritisnite "Ok" za prehod na domačo stran (glavni zaslon) (ali pritisnite "Repeat" za ponovni ogled posnetka).

Aparat je segret, ko se prikaže glavni prikaz "CHOOSE YOUR FAVOURITE".

5. IZKLOP APARATA

Ob vsakem izklopu aparat opravi samodejno izpiranje, če ste skuhalo kavo.

1. Za izklop aparata pritisnite tipko  (A8) (sl. 10).
2. "TURNING OFF UNDERWAY": če je predvideno, aparat opravi izpiranje dulca za kavo (A17) z vročo vodo in se nato izklopi (stand-by).

Opomba!

Če aparat ne uporabljate za daljši čas, ga izklopite iz električnega omrežja:

1. Najprej izklopite aparat s pritiskom na tipko  (sl. 10);
2. Sprostite glavno stikalo (A12) na hrbtani strani aparata (sl. 2).

Pozor!

Ko je aparat vklopljen, nikoli ne pritisnite na glavno stikalo.

6. NASTAVITVE MENIJA

6.1 Izpiranje

S to funkcijo je mogoče točiti vročo vodo iz dulca za kavo (A17) in iz dulca za vročo vodo/paro (F), če je vklopljen, da očistite in ogrejete notranji obtok aparata.

Pod dulec za kavo in vročo vodo postavite posodo vsebnosti najmanj 100 ml (slika 8).

Da bi omogočili to funkcijo postopajte kot sledi:

1. Pritisnite meni za nastavitve (B6);
2. Izberite element "Rinsing";
3. "Position 0.5l container under spouts Press OK to start". Pritisnite OK za začetek točenja. Po nekaj sekundah, najprej iz dulca za kavo in nato iz dulca za vročo vodo/paro (če je vstavljen), priteče vroča voda, ki očisti in ogreje notranji obtok aparata (slika 11). Na zaslonu (B1) se prikaže napis "Rinsing underway. Hot water from spouts";
4. Če želite izpiranje ustaviti, pritisnite »Cancel« ali počakajte na samodejno zaustavitev.

Opomba!

- Če aparata ne uporabljate za čas daljši od 3-4 dni vam toplo priporočamo, da ko enkrat ponovno vklopite aparat, izvedete 2-3 izpiranja pred uporabo;
- Normalno je, da je po izvedbi te funkcije v posodi za usedline kave še nekoliko vode (A18).

6.2 Odstranjevanje vodnega kamna

Za navodila v zvezi z odstranjevanjem vodnega kamna glejte poglavje »18. Odstranjevanje vodnega kamna«.

6.3 Čiščenje posode za mleko

S to funkcijo lahko očistite posodo za mleko (D), preden jo postavite nazaj v hladilnik. Za čiščenje nadaljujte na naslednji način:

1. Posodo za mleko pritrđite na šobe tako, da jo potisnete do konca (A11) (sl. 22): aparat odda zvočni signal (če je aktivirana funkcija zvočnega opozorila);
2. Nastavite razdelilnik mleka tako, (D6) da ga obrnete protiurno (sl. 23);
3. Pod avtomat za mleko postavite posodo (slika 26);
4. Pritisnite meni nastavitve;
5. Izberite postavko "Clean milk container";
6. "Place recipient under milk spout. Press OK to start milk container cleaning";
7. Pritisnite "Ok" za začetek cikla čiščenja: "CLEANING MILK CONTAINER UNDERWAY PLACE A RECIPIENT UNDER MILK SPOUT" (slika 26): iz dulca mleka teče vroča voda in ko je čiščenje končano, se samodejno ustavi.
8. Dulec za mleko vrnite v položaj neuporabe in ga sournu obrnite, preden odstranite vrč za mleko.

Opomba!



- Vrča za mleko nikoli ne odstranite tako, da ga primete z dulca za mleko.
- Cikel čiščenja lahko kadar koli prekinete s pritiskom na "Stop";
- V nekaterih primerih je za čiščenje potrebno počakati, da se aparat segreje;
- Posodo s preostalim mlekem lahko shranite v hladilniku.

6.4 Nastavitev mletja kave

Aparat je opremljen s 2 kavrnima mlinčkoma, ki se nahajata poleg posod za zrna (I) (A4) in (II) (A6). Kavna mlinčka ni potrebno nastavljati, vsaj na začetku uporabe ne, saj sta tovarniško nastavljeni za zagotavljanje pravilne priprave kave.

Če pa po pripravi prvih kav slednje niso polnega okusa in z malo kreme ali je priprava prepočasna (po kapljicah), je mogoče to popraviti.

To opravite na naslednji način:

1. Pritisnite meni za nastavitve (B6);
2. Izberite postavko "Adjust mill": na zaslonu je na voljo je vadnica s predlogi o stopnji mletja: če želite predstavitev preskočiti, pritisnite "Skip", v nasprotnem primeru pritisnite "Next" za ogled postopka;
3. "Select mill [I] or [II] and adjust coarseness within the available range":
 - Izberite kavni mlinček, ki ga želite nastavljati ( ali );
 - Izberite zeleno stopnjo mletja v skladu s prejšnjimi navodili vadnice tako, da pritisnete neposredno na eno od izbirnih števil v označenem območju;
4. Pritisnite "Ok": Razlike v rezultatih v skodelici bodo zaznane potem ko ste vsaj petkrat pripravili kavo;
5. Pritisnite "Ok" in pripravite 5 kavnih napitkov z uporabo kavnega mlinčka, izbranega v 3. točki, da nastavitev usposobite.

Opomba!

- Nadaljnje spremembe je priporočljivo narediti šele po tem, ko skuhate vsaj 5 kav po opisanem postopku. Če kava ni pravilno dozirana, ponovite postopek.
- Ni mogoče opraviti več kot enega koraka prilaganja hkrati, če s kavnim mlinčkom, izbranim v točki 3, nista bila pripravljena vsaj dva napitka na osnovi kave.
- Če želite povrniti tovarniške nastavitve kavnega mlinčka (označene z zvezdico), pritisnite "Default" in nadaljujte s točenjem 5 napitkov na osnovi kave.

6.5 Filter za vodo

Za navodila o filtriranju (C6), glejte poglavje »20. Filter za mehanjanje vode«.

6.6 Trdota vode

Za navodila o nastavitvi trdote vode glejte poglavje »19. Programiranje trdote vode«.

6.7 Generalen

1. Pritisnite meni za nastavitve (B6);
2. Izberite postavko "GENERAL";

Na tem elementu lahko s preprostim dotikom vključite ali izključite naslednje funkcije:

- »Beep«: ko je aparat aktiven, ob vsakem postopku odda zvočno opozorilo.
- "Cup lightning": s to funkcijo se aktivira ali izklopi luči za osvetlitev skodelice pod dulcem kave (A17).
- "Energy saving": s to funkcijo lahko vklopite ali izklopite način varčevanja z energijo. Ko je aktivna ta funkcija, vam zagotavlja manjšo porabo energije, skladno z veljavnimi evropskimi predpisi. Če označuje, da je aktivna, se na ikoni menija nastavitve (B6) prikaže .

6.8 Avtomatski izklop

Možno je nastaviti samodejni izklop tako, da se aparat ugasne po 15 ali 30 minutah ali po 1, 2 ali 3 urah uporabe.

Če želite programirati samodejni izklop, sledite naslednjim navodilom:

1. Pritisnite meni za nastavitve (B6);
2. Izberite element »Auto-Off«;
3. Izberite zeleni časovni interval (15, 30 minut ali 1 ura, 2 uri ali 3 ure).
4. Pritisnite "←" da se vrnete na domačo stran z novo shranjeno izbiro.

6.9 Bluetooth

S to funkcijo se omogoči ali onemogoči PIN za povezovanje na aparat iz mobilne naprave. To opravite na naslednji način:

1. Pritisnite meni za nastavitve (B6);
2. Izberite postavko "Bluetooth";
3. "Prenesite si aplikacijo COFFEE LINK. Za večjo varnost aktivirajte PIN zaščito in spremenite PIN iz aplikacije ": aktivirajte ali deaktivirajte PIN zaščito tako, da pritisnete kazalec poleg "PIN protection".

4. Pritisnite "←" da se vrnete na domačo stran z novo shranjeno izbiro.

Predhodno nastavljen PIN aparata je "0000". Priporočamo, da ga poosebite neposredno preko aplikacije.

Opomba!

Serijska številka aparata, ki je vidna preko funkcije "Bluetooth", vam omogoča, da z gotovostjo identificirate aparat, ko ga povežete preko aplikacije.

6.10 Izbor jezika

Če želite spremeniti jezik na zaslonu, postopajte kot sledi:

1. Pritisnite meni za nastavitve (B6);
2. Izberite element »Select language«;
3. Pritisnite zastavico, ki se nanaša na jezik, ki ga želite izbrati (za ogled vseh razpoložljivih jezikov pritisnite gumb "Next" ali "Back"): zaslon se takoj posodobi z izbranim jezikom.
4. Pritisnite "←" da se vrnete na domačo stran z novo shranjeno izbiro.

6.11 Praznjenje tokokroga

Pred obdobjem neuporabe, da bi se izognili zmrzovanju vode v notranjih tokokrogih ali preden odnesete aparat na popravilo priporočamo, da izpraznite vodno iz hidravličnih tokokrogov aparata.

To opravite na naslednji način:

1. Pritisnite meni za nastavitve (B6);
2. Izberite element "Empty water circuit";
3. "Press OK to start water circuit emptying": pritisnite "OK";
4. "Empty grounds container and drip tray": ko opravite zahtevano, pritisnite "Next";
5. "Position 0.5l container under spouts. Press OK to start": ko opravite zahtevano, pritisnite "OK";
6. "Rinsing underway. Hot water from spouts": aparat opravi izpiranje skozi dulec kave (A17);
7. "Empty water tank": ko je rezervoar povsem prazen, Pritisnite "Next";
8. "Remove water filter": ko filter odstranite, Pritisnite "Next";
9. "Insert water tank. Press OK to empty water circuit": rezervoar postavite nazaj v aparat in pritisnite "OK";
10. "Water circuit emptying underway" (Izpraznitev obtoka vode v teku): počakajte, da aparat dokonča s praznjenjem (Pozor: vroča voda iz dulcev). Sočasno s praznjenjem obtoka, lahko aparat povečuje glasnost: to spada med normalno delovanje aparata.
11. "Empty drip tray": odstranite, izpraznite in znova vstavite pladenj, nato pritisnite "Next";
12. "Emptying complete. Press OK to turn off": pritisnite "OK". Aparat se izklopi.

Pri naslednjem vklopu naprave nadaljujte v skladu z navodili v poglavju »3. Prvi vklop aparata«.

6.12 Uredi profil

S to funkcijo je mogoče spremeniti barvo slike in ikone vsakega profila. Če želite ikono prilagoditi, ravnajte na naslednji način:

1. Pritisnite meni za nastavitve (B6);
2. Izberite element »Edit profile«;
3. "Select profile to edit": izberite profil za urejanje in pritisnite "Next";
4. "Select your favourite icon and colour. Use the COFFEE LINK App to personalize profile name": poljubno prilagodite in pritisnite "OK" za potrditev.
5. Pritisnite "←" da se vrnete na domačo stran z novo shranjeno izbiro.

6.13 Privzete vrednosti

S to funkcijo se ponastavijo vse nastavitve menija in vse prilagoditve uporabnika, pri čemer se vrnejo na tovarniške vrednosti (razen jezika, ki ostane nastavljen, in statistike).

To opravite na naslednji način:

1. Pritisnite meni za nastavitve (B6);
2. Izberite element "Default values";
3. "Press OK to reset machine to default values or go to next page to reset single profile"
 - Za ponastavitev naprave na tovarniške vrednosti: pritisnite "Ok";
 - Za ponastavitev posameznih profilov na tovarniške vrednosti: pritisnite smerno tipko za prehod na naslednji zaslon, izberite profil za ponastavitev in pritisnite "Ok".
4. "Press OK to confirm reset to default values": pritisnite "OK";
5. "Default values set": pritisnite "OK" za izhod iz menija in vrnitev na domačo stran (glavni prikaz).

Opomba!

Ko je aparat (ne posamezni profili) ponastavljen na tovarniške vrednosti, aparat ponovi uvodni video.

6.14 Statistika

S to funkcijo je mogoče prikazati statistične podatke aparata. Za prikaz postopajte na naslednji način:

1. Pritisnite meni za nastavitve (B6);
2. Izberite element »Statistics«: podatke si oglejte s pomikanjem po zaslonih s pritiskom na »Next« ali »Back«.
3. Pritisnite "←" za vrnitev na domačo stran.

7. PRIPRAVA KAVE

7.1 Priprava kave s kavo v zrnju

Pozor!

Ne uporabljajte zelenih kavnih zrn, karameliziranih ali kandiranih, ker se v mlinčku za kavo lahko zlepijo in ga onesposobijo.

1. Kavo v zrnju vstavite v vsebnika (I) (A4) in/ali (II) (A6) (slika 12);
2. Postavite 1 ali 2 skodelici pod dulec za kavo (A17);
3. Znižajte dulec tako, da ga čimbolj približate skodelici (sl. 13): tako boste dobili boljše kremo.
4. Izberite zeleno kavo, kot je določeno v naslednjih odstavkih.

7.2 Vaša kava z dotikom





Za točenje kavnih napitkov pritisnite sliko, ki se nanaša na željeno kavo, neposredno na domači strani (B) (npr. Espresso, sl. 14): aparat nadaljuje s pripravo. Na zaslonu (B1) se prikaže podoba izbrane pijače s trakom napredovanja, ki se polni med pripravo, pa tudi opis vsake posamezne faze (mletje, točenje kave).

Ko je priprava končana, se na nadzorni plošči prikaže sporočilo "Your beverage is ready!": aparat je zdaj pripravljen za novo uporabo.

7.3 Prilagajanje napitka



Če želite pripraviti kavne napitke s prilagojenimi parametri, ravnajte na naslednji način:

1. Pritisnite  na dnu slike, ki se nanaša na zeleno kavo (npr. Espresso, sl. 15): na zaslonu (B1) se prikažejo parametri, ki jih lahko prilagodite svojemu okusu:

Dolžina	
Aroma	
Vrsta kave	
Temperatura	

Opomba!

Ko je izbrana "predhodno mleta kava", vendar zeleni napitek ni primeren za ta način, se prikaže sporočilo "PRE-GROUND MODE IS NOT ALLOWED WITH THIS BEVERAGE".

2. Ko so parametri nastavljeni, pritisnite 1 X  za pripravo 1 skodelice ali, za predvidene napitke, 2 X  za pripravo 2 skodelic: aparat nadaljuje s pripravo. Na zaslonu se prikaže podoba izbrane pijače s trakom napredovanja, ki se polni med pripravo, pa tudi opis vsake posamezne faze (mletje, točenje kave);

- Po končani pripravi se na zaslonu prikaže: "Your beverage is ready! Save new settings?"
- Pritisnite "Save" za shranitev ali "Cancel" za ohran+nitev prejšnjih parametrov.

Opomba!

Če se nove nastavitve shranijo, ostanejo v spominu SAMO v izbranim profilu.

- "New settings saved on current profile": Pritisnite OK za vrnitev na domačo stran (glavni zaslon).

Naprava je pripravljena za novo uporabo.

7.4 Priprava kave s kavo, ki je bila predhodno mleta

Pozor!

- Predhodno mlete kave nikoli ne dodajajte v izklopljen aparat, ker bi se lahko raztresla po notranjosti aparata in ga umazala. V takem primeru se aparat lahko poškoduje.
 - Nikoli ne vstavite več kot 1 poravnano merico (C2), v nasprotnem primeru se aparat lahko zamaže ali se lijak (A3) zamaši.
 - Ko uporabljate mleto kavo, lahko naenkrat pripravite le eno skodelico kave.
 - Pri pripravi kave **LONG**: na polovici priprave se prikaže sporočilo "ADD PRE-GROUND COFFEE, MAX. ONE MEASURE": nato vstavite poravnano merico predhodno mlete kave in pritisnite "Ok".
 - Ni mogoče pripraviti **DOPPIO+** kave s predhodno mleto kavo.
- Dvignite pokrov lijaka za predhodno zmleto kavo (A1) (slika 16);
 - PRE-GROUND LID OPEN. DO YOU WANT TO USE PRE-GROUND COFFEE?: Pritisnite "Next" za nadaljevanje (ali "Cancel" za prekinitve in vrnitev na domačo stran);
 - "ADD PRE-GROUND COFFEE, MAX. ONE MEASURE": prepričajte se, da lijak (A3) ni zamašen, nato vstavite eno poravnano merico predhodno mlete kave (slika 13).
 - Pritisnite "Ok" za nadaljevanje priprave;
 - Na zaslonu se prikaže domača stran z napisom "PRE-GROUND MODE": naredite kot je navedeno v prejšnjih odstavkih »7.2 Vaša kava z dotikom« ali »7.3 Prilagajanje napitka«.

Opomba!

Če želite zapustiti način predhodno mlete kave, po 4. točki znova odprite vrata mlete kave in pritisnite "Cancel".

7.5 Splošna navodila za pripravo kavnih napitkov

- Medtem ko aparat kuha kavo, lahko nalivanje kadar koli ustavite s pritiskom na »Stop« ali »Cancel«.
- Med uporabo se bodo na zaslonu pojavila nekatera sporočila ("FILL TANK WITH FRESH WATER", "EMPTY GROUNDS

CONTAINER", "EMPTY DRIP TRAY" itd.), katerih pomen je podan v poglavju »22. Na zaslonu prikazana sporočila«.

- Če kava izteka po kapljicah ali je prelahka z malo kreme ali prehladna, preberite nasvete v oddelku »6.4 Nastavitve mletja kave« in v poglavju »23. Odpravljanje težav«.
- Če je aktiviran način »Energy saving«, je za točenje prve kave potrebno počakati nekaj sekund

7.6 Nasveti za toplejšo kavo







Za pripravo toplejše kave svetujemo:

- izvedite splakanje tako, da v meniju z nastavitvami izberete »Rinsing« (B6) (odstavek »6.1 Izpiranje«);
- segrejte skodelice s toplo vodo (uporabite funkcijo topla voda, glej poglavje »13. Točenje tople vode«);
- zvišanje temperature kave (odstavek »7.3 Prilagajanje napitka«).



8. VRČ KAVE

Za pripravo napitka na domači strani pritisnite neposredno na sliko, ki prikazuje vrč za kavo, in nadaljujte kot sledi:

- "BEVERAGE SETTINGS": na zaslonu se prikažejo parametri, ki jih je mogoče prilagoditi po lastnem okusu.

Skodelice	<input checked="" type="radio"/> 2X  <input type="radio"/> 4X  <input type="radio"/> 6X 
Aroma	
Vrsta kave	<input checked="" type="radio"/> I  <input type="radio"/> II 
Temperatura	

- Pod šobi aparata za kavo postavite vrč (A11): pri izbiri vrča za uporabo upoštevajte količino, ki jo boste pripravili, to je:

Izbrani odmerek	Količina (ml)
2X 	250
4X 	500
6X 	750

- Pritisnite »Next«, da se premaknete na naslednji korak;
- Če ste izbrali 4 ali 6 skodelic, zaslon prikaže: "The machine will brew 2 (or 3) times" Fill water tank and beans containers if needed": ko ste se prepričali, da je vode in kave dovolj, pritisnite OK;
- Aparat nadaljuje s pripravo in na nadzorni plošči se prikaže slika izbranega napitka z vrstico napredka, ki se med pripravo polni ter opisom vsake posamezne faze (mletje, točenje kave).

Ko se priprava zaključi, je aparat pripravljen za novo uporabo.

Opomba!

- "Cancel" ali "Stop": pritisnite, če želite popolnoma prekiniti pripravo in se vrniti na domačo stran.

VARNOSTNO OPOZORILO:

Po pripravi karafe kave pustite, da se aparat ohlaja 5 minut, preden pripravite nov napitek. Nevarnost pregrevanja!

9. PRIPRAVA NAPITKOV Z MLEKOM

Opomba!

Da se izognite mleku z malo pene ali z velikimi mehurčki, vedno očistite posodo za mleko (D), kot je opisano v odstavkih »9.5 Čiščenje posode za mleko po vsaki uporabi« in »17.10 Čiščenje posode za mleko«.

9.1 Napolnite in namestite posodo z mlekom

1. Pritisnite gumba za odklop (D4) in dvignite pokrov (D1) (slika 18);
2. Napolnite posodo za mleko (D7) z zadostno količino mleka, izogibajte se preseganju oznake MAX na notranji strani posode (sl. 19). Upoštevajte, da vsaka oznaka, natisnjena na posodi, ustreza približno 100 ml mleka;

Opomba!

- Če želite pripraviti gosto in homogeno peno, morate uporabiti posneto ali delno posneto mleko s temperaturo iz hladilnika (približno 5°C).
 - Če je način "Energy saving" aktiviran (glej odstavek »6.7 Generalen«), lahko trajajo nekaj sekund, da se napitek izlije.
3. Prepričajte se, da je cevka za zajemanje mleka (D5) pravilno vstavljena v ustrezen sedež na dnu pokrova posode za mleko (sl. 20);
 4. Pokrov zopet namestite na posodo za mleko;

Opomba!

Na pokrovu se nahaja loputa (D3) za dolivanje mleka: če med pripravo opazite, da mleka zmanjkuje, dolijte skozi loputo brez odstanitve vrča ter dokončajte pripravo napitka.

5. Če je prisoten, odstranite dulec vroče vode/pare (F1) s pritiskom na gumb za odklop (F3) (slika 21);
6. Posodo za mleko (D) pritrdite na šobe tako, da jo potisnete do konca (A11) (sl. 22): aparat oddaja zvočni signal (če je aktivirana funkcija zvočnega opozorila);
7. Nastavite dulec mleka tako, (D6) da ga obrnete protiurno (sl. 23);
8. Pod dulec izliva kave postavite dovolj veliko skodelico (A17) in pod dulec mleka (sl. 24).
9. Izberite zeleno pijačo, kot je navedeno v naslednjih odstavkih.

9.2 Vaša mlečna pijača z dotikom

Če želite razdeliti mlečne napitke, pritisnite sliko, ki se nanaša na želeno pijačo, neposredno na domači strani (B): aparat nadaljuje s pripravo in na kontrolni plošči se prikaže slika izbranega napitka z vrstico napredka, ki se med pripravo polni ter opisom vsake posamezne faze (mletje, točenje kave).

Ko je priprava končana, se na nadzorni plošči prikaže sporočilo »Your beverage is ready!«: Naprava je zdaj pripravljena za novo uporabo.

Opomba!

Če želite povečati količino kave, takoj po zaključku nalivanja preprosto pritisnite »Extra«: ko dosežete želeno količino, pritisnite »Stop«.

9.3 Prilaganje pijače

Za pripravo osebne mlečne pijače ravnajte na naslednji način:

1. Pritisnite (+) na dnu slike, ki se nanaša na zeleni napitek: na zaslonu se prikažejo parametri, ki jih je mogoče prilagoditi po lastnem okusu:

»Quantity«	
»Froth«	
»Aroma«	
»Coffee type«	
»Temperature«	

2. Ko so parametri nastavljeni, pritisnite 1 X za pripravo ene skodelice ali, za predvidene napitke, 2 X za pripravo 2 skodelic;
3. Aparat nadaljuje s pripravo in komandna plošča prikazuje sliko izbrane pijače na napredovalnem traku, ki se polni, ko priprava nadaljuje, temu sledi tudi opis vsake posamezne faze (mletje, točenje mleka, točenje kave itd.).
4. Po končani pripravi se na zaslonu prikaže: "Your beverage is ready! Save new settings?"
5. Pritisnite "Save" za shranitev ali "Cancel" za ohranitev prejšnjih parametrov.

Opomba!



Če se nove nastavitve shranijo, ostanejo v spominu SAMO v izbranem profilu.

6. "New settings saved on current profile": Pritisnite "OK" za vrnitev na domačo stran (glavni zaslon).

Naprava je pripravljena za novo uporabo.

9.4 Priporočena količina pene

Za vsak napitek je privzeto nastavljen raven pene (glejte naslednjo tabelo).

Opis	Nasveti za...
"BREZ" PENE 	CAFFELATTE
"MIN" PENA 	FLAT WHITE
"MED" PENA	LATTE MACCHIATO / 2X LATTE MACCHIATO
"MAX" PENA 	CAPPUCCINO / 2X CAPPUCCINO / CAPPUCCINO+ / ESPRESSO MACCHIATO / CAPPUCCINO MIX / 2X CAPPUCCINO MIX / LATTE CALDO (s peno)

Mogoče je nastaviti različno stopnjo pene, glede na osebne okuse, po navodilih v odstavku »9.3 Prilagajanje pijače«.

Opomba!

Delovanje mlečnega sistema in kakovost pene sta odvisni od vrste mleka ali rastlinskega napitka, če se sistem ne peni pravilno, zmanjšajte / spremenite količino pene na prikazu izbranega recepta (glejte navodila v prejšnjem odstavku).

9.5 Čiščenje posode za mleko po vsaki uporabi

Po vsaki pripravi mlečnega napitka zaslon prikaže "PRESS Ok TO START CLEANING OR Cancel TO SELECT A NEW BEVERAGE". Za začetek čiščenja nadaljujte na naslednji način:

1. Pustite vstavljeno posodo za mleko (D) v aparatu (ni potrebno sprazniti posode za mleko);
2. Pod cevko za točenje spenjenega mleka postavite skodelico ali drugo posodo (D6) (sl. 25);
3. Pritisnite "Ok" za začetek čiščenja;
4. "CLEANING MILK CONTAINER UNDERWAY. PLACE A RECIPIENT UNDER MILK SPOUT" (slika 26); (D6) iz dulca mleka teče vroča voda in ko je čiščenje končano, se samodejno ustavi.
5. Vrnite dulec mleka v položaj za neuporabo tako, da ga obrnete sourn, preden odstranite posodo za mleko.

Opomba!

- Če želite pripraviti več skodelic z mlečnim napitkom, očistite posodo za mleko po zadnjem točenju. Za izvedbo nadaljnjih priprav, ko se pojavi sporočilo za funkcijo "Cleaning milk", pritisnite "Cancel".
- Če ne izvedete čiščenja, se na zaslonu prikaže simbol  (B8), ki vas spomni, da je potrebno očistiti posodo za mleko. Za izvedbo čiščenja glejte odstavke »6.3 Čiščenje posode za mleko«.
- Posodo s preostalim mlekom lahko shranite v hladilniku.
- V nekaterih primerih je za čiščenje je potrebno počakati, da se aparat segreje.

- Čiščenje posode za mleko lahko prekinete s pritiskom na "Stop".
- Vrča za mleko nikoli ne odstranite tako, da ga primete z dulca za mleko (D6).

10. PRIPRAVA TOPLE ČOKOLADE



Za pripravo napitka pritisnite sliko, ki prikazuje čokolado, neposredno na domači strani (B) in nadaljujte kot sledi:

1. "BEVERAGE SETTINGS": na zaslonu se prikažejo parametri, ki jih je mogoče prilagoditi po lastnem okusu.

"Cups"	 1X  2X
"Density"	

Opomba!



Če pripravek za toplo čokolado ne vsebuje gostila, z nastavljanjem gostote ne boste opazili razliko;

2. Pritisnite "Next" za vstop v vodeni postopek;
3. "Add choco stirrer to carafe (step 1 of 3)": Dvignite pokrov vrča (E1) (slika 27), pritisnite na sprostitveni drsnik (E8) in odstranite lijak vrča (E3) (slika 28). Preverite, ali sta cevka za izhod pare (E4) in mešalnik choco (E5) vstavljena (slika 29), nato vstavite sestavljen lijak vrča (slika 30). Pritisnite "Next" (ali "Back" za vrnitev na domačo stran);
4. "Pour milk or water to desired level (step 2 of 3)" (slika 31). Za pripravo 1 skodelice: mleko temperature hladilnika (ali svežo vodo) nalijte v lijak do nivoja . Za pripravo 2 skodelic ali en "mug": nalijte mleko (ali vodo) do nivoja  / . Pritisnite "Next" (ali "Back" za vrnitev na glavni zaslon);
5. "Add chocolate powder through the funnel (step 3 of 3)" (slika 32). Za pripravo 1 skodelice: dodajte dve merici (C2) (25 g) pripravka za vročo čokolado. Za pripravo dveh skodelic ali en mug: dodajte 4 merice pripravka za vročo čokolado. Pritisnite »Next«;

Pozor

Preverite, ali je izhod lijaka na sl. 33 čist.

Opomba!

- Mleko vlijte, ko so lijak s točilno cevko za paro in mešalec že vstavljeni in ne smete prekoračiti oznake  /  na vrču; povečajte ali zmanjšajte količino pripravka za toplo čokolado po osebnem okusu.
- Če uporabljate vodo namesto mleka, sledite istim navodilom za mleko.

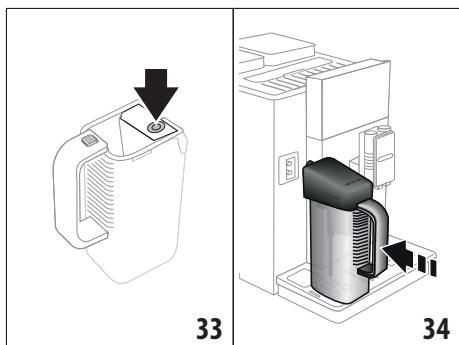

- Za pravilno pripravo tople čokolade, vlijte v lijak najprej mleko (ali vodo), nato pa pripravite ali kakav.
- 6. "Close lid and insert carafe. Press OK to start": zaprite pokrov in vrč priklopite mna dulca (A11) (slika 34): aparat odda zvočni signal (če je funkcija zvočnega signala aktivna);
- 7. Pritisnite na "Ok", da bi zagnali funkcijo: aparat začne z mešanjem pripravka, nato pa izpusti paro, da ga segreje.

Opomba!

Če želite pripravo čokolade prekiniti, pritisnite "Stop" in "Cancel".

- 8. "Your beverage is ready!": pritisnite "Done" za vrnitev na domačo stran (glavni zaslon).

Čokolado sedaj lahko vlijete v skodelice.

Opomba!

- Če ste spremenili izbiro skodelice ali gostote, se prikaže sporočilo: "Save new settings?"
- Med pripravo čokolade se vrč in pokrov močno segrejejo: uporabljajte samo ročaj vrča, da bi ga izvlekli in vlili čokolado.
- Med pripravo čokolade je normalno, da nekaj pare izhaja iz lukenj vrča čokolade.
- Normalno je, da zaradi gretja mleko v vrču pljuska.
- Količina čokolade v skodelici se spreminja glede na izbrano gostoto: če izberete visoko gostoto, bo količina manjša glede na redkejši napitek.
- Priporočljivo je, da vrč očistite čim prej (glejte odstavek »17.11 Čiščenje vrča« Mix Carafe« (E)«).

11. PRIPRAVA HLADNIH NAPITKOV

11.1 Priprava hladne kave

Za pripravo napitka pritisnite sliko, ki se nanaša na hladno kavo, neposredno na domači strani (B) in nadaljujte kot sledi:

- 1. "BEVERAGE SETTINGS": na zaslonu se prikažejo parametri, ki jih je mogoče prilagoditi po lastnem okusu.

"Cups"	<input checked="" type="radio"/> 1X ☕	<input type="radio"/> 2X ☕
--------	---------------------------------------	----------------------------

"Froth"	
	(Priporočen je položaj MAX)
"Aroma"	
	(Priporočen je položaj MAX)
"Coffee type"	<input checked="" type="radio"/> ☕ <input type="radio"/> ☕ <input type="radio"/> ☕

Opomba!

S predhodno zmleto kavo lahko pripravite samo 1 skodelico (1X ☕);

- 2. Pritisnite "Next" za vstop v vodeni postopek;
- 3. "Add aero stirrer to carafe (step 1 of 4)" (slika 35): dvignite pokrov vrča (E1), pritisnite na sprostitveni drsnik (E8) (slika 27) in odstranite lijak vrča (E3) (slika 28). Preverite, ali je mešalnik aero (E6) vstavljen (slika 35), nato sestavljen lijak priklopite na vrč;

Opomba!

- Za dober uspeh napitka preverite, da cevka za paro (E4) ni vstavljena.
- Ne vstavljajte pokrova (E1) z lijakom (E3) in mešalnikom aero (E6) na šobi (A11) brez vrča (E7), kajti neposreden stik z mešalnikom med gibanjem je lahko nevaren.

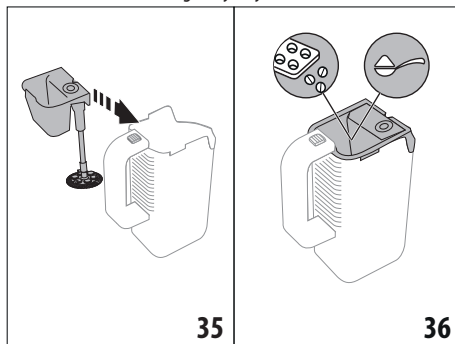

- 4. Pritisnite "Next", da se premaknete na naslednji korak (ali "Back", da se vrnete na prejšnji zaslon);
- 5. "Add 9 (or 18) ice cubes and sugar (korak 2 od 4)" (slika 36): dodajte ledene kocke, pripravljene s priloženimi modelčki, (C7) in sladkor po okusu;

Opomba!

Če pripravljate 2 skodelici, morate vnesti 18 kock ledu, kot zahteva aparat.

- 6. Pritisnite "Next", da se premaknete na naslednji korak (ali "Back", da se vrnete na prejšnji zaslon);

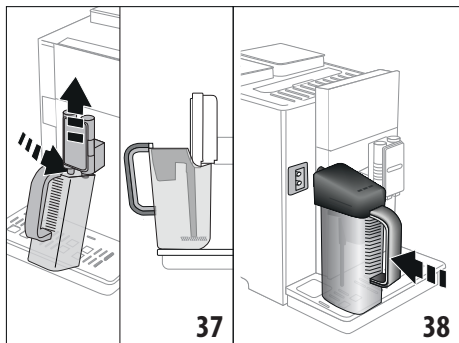

7. "Insert carafe under coffee spouts (korak 3 od 4)": dvignite dulec za kavo (A17) in vrč (E) postavite tako, da se kava toči neposredno v vrč (slika 37);
8. Pritisnite "Ok" za začetek točenja: aparat nadaljuje s pripravo kave in na zaslonu se prikaže slika napitka z vrstico napredka, ki se med pripravo polni, poleg opisa vsake posamezne faze (mletje, točenje kave itd...). Točenje se prekine samodejno.

Opomba!

Pritisnite "Cancel" za razveljavitev celotne priprave.

9. "Close lid and insert carafe. Press OK to start": odstranite vrč z dulca za kavo, zaprite pokrov in pritrđite vrč (E) na šobi (A11) (slika 38): aparat odda zvočni signal (če je funkcija zvočnega opozorila aktivna).
10. Pritisnite "Ok" za začetek mešanja: aparat nadaljuje s pripravo in na nadzorni plošči se prikaže slika napitka z vrstico napredka, ki se med pripravo polni, ter opisom faze (mešanje).
11. Priprava se samodejno ustavi in na zaslonu se prikaže sporočilo "Want to quit preparation?", pritisnite "Yes", če želite prekiniti, drugače "No", za nadaljevanje mešanja.

Opomba!

- Mešanje lahko kadar koli prekinete s pritiskom na "Stop" in potrditvijo z "Yes". Če pritisnete "No" (ne), se mešanje nadaljuje.
- Po koncu priprave, če pena ni zadovoljiva, lahko nadaljujete z mešanjem s pritiskom na "Extra". Ko dosežete želeno količino, pritisnite "Stop". Lahko nadaljujete z mešanjem 2 krat, za največ eno minuto.

Ko je priprava končana, je hladna kava pripravljena za točenje v skodelico.

RECEPT ZA NAJBOLJŠI REZULTAT:

- **LED:** vstavite 9 kock (45gr) za eno skodelico in 18 kock (90gr) za 2 skodelici. Priporočamo, da uporabite posodico,

(C7) ki je priložena, s katero pripravite ledene kocke idealne velikosti;

- **KAVA:** uporabite kavo v zadostnem deležu za "krepko", da dobite dobro kremo/peno.
- **SLADKOR:** za vsako skodelico dodajte čajno žličko sladkorja. Priporočamo uporabo kristalnega sladkorja.

11.2 Priprava mlečne pene Ž (hladne)

Za pripravo napitka pritisnite sliko mlečne pene neposredno na domači strani in nadaljujte kot sledi:

1. "BEVERAGE SETTINGS": na zaslonu se prikažejo parametri, ki jih je mogoče prilagoditi po lastnem okusu.

Skodelice	<input checked="" type="radio"/> 1X	<input type="radio"/> 2X
"Froth"		

2. Pritisnite "Next" za vstop v vodeni postopek;
3. "Add aero stirrer to carafe (korak 1 od 2)" (slika 35): dvignite pokrov vrča (E1), pritisnite na sprostitveni drsnik (E8) (slika 27) in odstranite lijak vrča (E3) (slika 28). Preverite, ali je mešalnik aero (E6) vstavljen (slika 35), nato sestavljen lijak priključite na vrč;

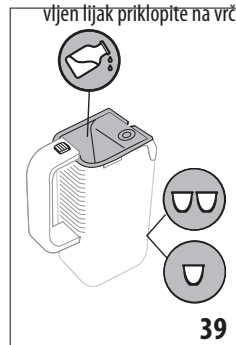

4. Pritisnite »Next«, da se premaknete na naslednji korak (ali "Back" za vrnitev v prejšnji prikaz);
5. "Pour cold milk to desired level (step 2 of 2)" (slika 39): nalijte hladno mleko v primerni količini za pripravo izbrane količine (100 ml mala skodelica ali 200 ml velika skodelica).

Priporočljivo je, da uporabite UHT mleko, shranjeno v hladilniku pri največ 6 °C in odprto manj kot 3/4 dni;

6. Pritisnite "Next", da se premaknete na naslednji korak (ali "Back", da se vrnete na prejšnji zaslon);
7. "Close lid and insert carafe. Press OK to start" zaprite pokrov in pritrđite vrč na šobi (A11) (slika 34): aparat odda zvočni signal (če je funkcija zvočnega signala aktivna);
8. Pritisnite "Ok" za začetek mešanja: aparat nadaljuje s pripravo in na nadzorni plošči se prikaže slika napitka z vrstico napredka, ki se med pripravo polni, ter opisom faze (mešanje).
9. Priprava se samodejno ustavi in na zaslonu se prikaže sporočilo "Your beverage is ready!" in hladno mleko je pripravljeno za točenje v skodelico. Porabite ves pripravljene napitek in ostanke ne shranjujte v hladilnik.

Opomba!

- Pripravo lahko kadar koli prekinete s pritiskom na "Stop".

12. FUNKCIJA ČAJ



Pozor! Nevarnost za opekline.

Med točenjem vroče vode aparat ne pustite brez nadzora.

Za kuhanje čaja, sledite naslednjim navodilom:

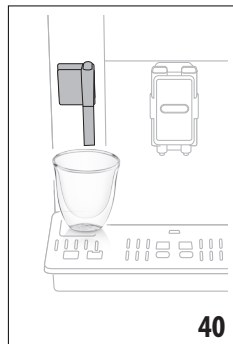

1. Preverite, ali je dulec vroče vode/pare (F) pravilno pritrjen na šobi (A11);
2. Čajno vrečko položite v skodelico in slednji postavite pod dulec (čim bližje, da ne pride do brizganja) (slika 40);
3. Za točenje napitka pritisnite sliko, ki se nanaša na funkcijo čaja, neposredno na domači strani;

4. "BEVERAGE SETTINGS": na zaslonu se prikažejo parametri, ki jih je mogoče prilagoditi po lastnem okusu.

»Quantity«	
»Temperature«	<p>Pri vsaki temperaturi se pojavi drugačna vrsta čaja (beli, zeleni, oolong, črni)</p>

5. Pritisnite "Ok" za začetek točenja: aparat nadaljuje s pripravo in na nadzorni plošči se prikaže slika napitka z vrstico napredka, ki se polni med pripravo, ter opisom faze (točenje vode) in sporočilom »Your beverage is ready!«;
6. Aparat iztoči izbrano količino tople vode, nato samodejno prekine točenje.

Opomba!

- Če je aktiviran način »Energy Saving«, je za točenje vroče vode potrebno počakati nekaj sekund.
- Če želite ročno ustaviti točenje, pritisnite "Stop".
- Ko je točenje zaključeno, če želite povišati količino vode v skodelici, pritisnite na "Extra": ko ste iztočili dovolj vode, pritisnite na "Stop".

13. TOČENJE TOPLE VODE

Za nalivanje tople vode ravajte na naslednji način:

1. Namestite dulec za vročo vodo/paro (F) na šobi (A11) (slika 7): aparat odda zvočni signal (če je funkcija zvočnega signala aktivna);

2. Postavite skodelico pod dulec (čim bližje, da ne pride do brizganja) (slika 40);
3. Izberite funkcijo, kot je določeno v naslednjih odstavkih.

13.1 Pijača s trikom

Pritisnite neposredno na domači strani sliko vroče vode: aparat nadaljuje s pripravo in na zaslonu se prikaže podoba pijače z trakom napredovanja, ki se polni med pripravo, pa tudi opis faze (točenje vode).

Ko je priprava končana, se na zaslonu prikaže sporočilo »Vaša pijača je pripravljena!«: Naprava je zdaj pripravljena za novo uporabo.

Opomba!

Ko je točenje zaključeno, če želite povišati količino vode v skodelici, pritisnite na »Extra«: ko ste iztočili dovolj vode, pritisnite na »Stop«.

13.2 Prilagajanje pijače

Da iztočite zeleno količino vroče vode, nadaljujte na naslednji način:

1. Pritisnite na dnu slike, ki se nanaša na vročo vodo: na zaslonu (B1) se prikažejo količine za izbiranje:



2. Ko je dolžina izbrana, pritisnite : aparat nadaljuje s pripravo, med tem ko se na zaslonu prikaže podoba pijače s trakom napredovanja, ki se polni, ko priprava nadaljuje, poleg tega se tudi prikaže opis faze (točenje vode).
3. Po končani pripravi se na zaslonu prikaže: "Your beverage is ready! Save new settings?"
4. Pritisnite "Save" za shranitev (ali "Cancel" za ohranitev prejšnjih parametrov).

Opomba!

- Če je omogočeno »Energy Saving«, bo točenje tople vode lahko zahtevalo nekaj sekund več.
- Če želite ročno ustaviti dovajanje tople vode, pritisnite »Stop« in »Cancel«.

14. PRIPRAVA PARE

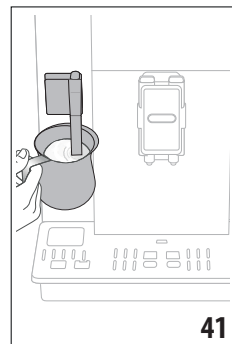

Paro pripravite na naslednji način:

1. Namestite dulec za vročo vodo/paro (F) na šobi (A11) (slika 7): aparat odda zvočni signal (če je funkcija zvočnega signala aktivna);
2. Posodo napolnite s tekočino, ki jo želite segreti ali speniti ter potopite dulec za toplo vodo/paro v tekočino (slika 41);

- Na domači strani pritisnite neposredno na sliko pare: aparat nadaljuje s pripravo in na zaslonu se prikaže slika napitka z vrstico napredka, ki se polni med pripravo, ter opisom faze (točenje pare);
- Ko je priprava končana, se na zaslonu prikaže sporočilo "Your beverage is ready!": aparat je zdaj pripravljen za novo uporabo.

Pozor!

Vedno prekinite izhod pare preden odstranite posodo s tekočino, da bi se izognili opeklinam zaradi pršenja.

Na zaslonu se prikaže sporočilo "Your beverage is ready! : aparat je zdaj pripravljen za novo uporabo.

Opomba!

- Če je vklopljena možnost "Energy saving", bo morda potrebno počakati nekaj sekund, da začne izhajati para.
- Če želite ročno ustaviti točenje, pritisnite "Stop" ali "Cancel"

14.1 Nasveti za uporabo pare za penjenje mleka

- Pri izbiri velikosti posode vedite, da se vsebina tekočine poveča 2 ali 3 krat.
- Da bi pripravili bogatejšo in gostejšo peno, uporabite posneto ali delno mleko pri temperaturi hladilnika (približno 5°C).
- Če želite bolj kremasto peno počasi obračajte posodo in jo premikajte od spodaj navzgor.
- Da mleko ne bi bilo preslabo spenjeno ali bi imelo velike mehurčke, vedno očistite dulec (F), kot je opisano v naslednjem odstavku.

14.2 Čiščenje dulca za vročo vodo/paro po uporabi

Po vsaki uporabi očistite dulec za toplo vodo/paro (F), da bi se izognili nalaganju ostankov mleka ali mašenj.

- Pod dulec za vročo vodo/paro postavite posodo in pustite, da izteče nekaj vode (glejte poglavje »13. Tođenje toplе vode«). Nato zaustavite točenje vroče vode s pritiskom na "Stop";
- Počakajte nekaj minut, da se dulec vroče vode/pare ohladi, nato ga odstranite (slika 21) s pritiskom na gumb za odklop (F3);
- Spojnik obrnite (F2) protirno in ga izvlecite (slika 42);

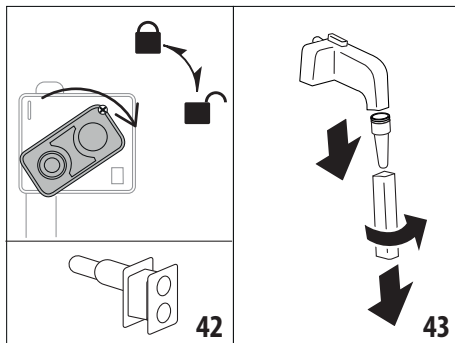

- Z eno roko trdno primite dulec, (F1) z drugo obrnite navzdol in snemite (F5) nastavek za kapučino (slika 43). Odstranite tudi šobo za paro (F4) s potegom navzdol;
- Preverite, da odprtina šobe ni zamašena. Če je potrebno, očistite elemente točilca z gobo in mlačno vodo.
- Natančno operite elemente dulca z gobo in mlačno vodo. Z uporabo ščetke (C8) očistite morebitne ostanke mleka.
- Nato znova sestavite vse komponente dulca.

15. VODENO PRILAGAJANJE NAPITKA (MY)

S to funkcijo je mogoče prilagoditi vse pijače, ki imajo v nastavitvah pijače na dnu slike simbol MY (na domači strani pritisnite **+** na dnu slike, ki se nanaša na zeleni napitek). Za prilagoditev nadaljujte na naslednji način:

- Prepričajte se, da je profil aktiven (B2) za pijačo, katero želite prilagoditi;
- Pritisnite **+** (B4) na dnu slike, ki se nanaša na zeleno pijačo;
- Pritisnite **(my)** na dnu slike, ki se nanaša na pijačo;
- "Press OK to enter a guided process to customise your beverage": pritisnite "Ok" in sledite napotkom na zaslonu.
- "Select your preference": izberite svojo nastavitvev in pritisnite "Next", da se premaknete na naslednji korak (ali "Back", da se vrnete na prejšnji zaslon);
- "Press Ok to customise beverage quantity in real time": pritisnite "Ok" za začetek točenja;
- "Press Stop when desired quantity is reached": priprava se začne, aparat prikaže zaslon za osebno prilagoditev dolžine, ki jo predstavlja navpičen stolpec (pri mlečnih napitkih s kavo sta obe sestavini personalizirani).
- Ko dolžina doseže najmanjšo programljivo količino, se na zaslonu prikaže "Stop".
- Pritisnite "Stop" ko je v skodelici dosežena zelena količina.
- "Your beverage is ready! "Save new settings?": če je rezultat v skodelici tak, kot ga želite, pritisnite "Save", sicer pritisnite "Cancel".

11. "New settings saved on current profile": pritisnite "Ok" za vrnitev na domačo stran.

Aparat se vrne za domačo stran (homepage).

Opomba!

- S prilagoditvijo posamezne pijače se samodejno prilagodi tudi na odgovarjajoči dvojni pijači in se na zaslonu prikaže sporočilo »Settings saved on both double and single option«;
- Možno je osebno prilagoditi napitke tudi preko aplikacije DeLonghi Coffee Link App.
- Programiranje lahko kadar koli zaprete s pritiskom na »Cancel«: vrednosti ne bodo shranjene.
- Ko je pijača prilagojena, se v nastavitvah prikažeta »Reset« (pod sliko) in »my« (med izbirami dolžine). S pritiskom na »Reset« se nastavitve pijače vrnejo na tovarniške vrednosti.

Preglednica količin napitka		
Napitek	Standardna količina	Nastavljiva količina
ESPRESSO	40 ml	20-180 ml
COFFEE	180 ml	100-240 ml
LONG	160 ml	115-250 ml
DOPPIO +	120 ml	80-180 ml
AMERICANO	150 ml	70-480 ml
ČAJ	150 ml	20-420 ml
VROČA VODA	250 ml	20-420 ml

16. IZBIRA LASTNEGA PROFILA

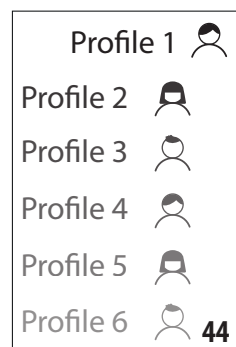

Pri tem aparatu je mogoče shraniti 6 različnih profilov, (B2) od katerih je vsak povezan z drugo ikono.

V vsakem od profilov so shranjene osebne prilagoditve napitkov (glejte pog. "15. VODENO PRILAGAJANJE NAPITKA (my)") ter zaporedje, v katerem se prikažejo vsi napitki glede na pogostost izbire.

Profil izberete tako da:

1. Na domači strani pritisnite trenutno uporabljeni profil (B2): prikazal se bo seznam izbirnih profilov;
2. Nato izberite zeleni profil.

Opomba!

- Ko je izbira opravljena, bodo barve stolpcev v nastavitvah pijače enake barvi profila;
- Možno je preimenovali lasten profil, če se povežete na DeLonghi Coffee Link App;

- Za prilagoditev ikone profila glejte odstavek »6.12 Uredi profil«.

17. ČIŠČENJE

17.1 Čiščenje aparata

Naslednje dele aparata je potrebno redno čistiti:

- Notranji tokokrog aparata;
- posodo za kavne usedline (A18);
- pladenj za kapljivine (A22) in rešetko pladnja (A21);
- rezervoar vode (A25);
- dulce za točenje kave (A17);
- lijak za vnos predhodno mlete kave (A3);
- Poparnik (A27), dostopen po odpiranju servisnih okenc (A26);
- posoda za mleko (D);
- vrč Mix (E)
- dulce za vročo vodo/paro (F) (glejte odstavek »14.2 Čiščenje dulca za vročo vodo/paro po uporabi«
- nadzorna plošča (B).

Pozor!

- Za čiščenje aparata ne uporabljajte topil, grobih detergentov ali alkohola. S super avtomatskimi aparati DeLonghi ni potrebno uporabljati kemičnih aditivov za čiščenje aparata.
- V pomivalnem stroju lahko operete vse komponente, razen rezervoarja za vodo (A25), njegovega pokrova (A24) in termo posode (D8) posode za mleko (D).
- Za odstranjevanje oblog ali usedlin kave ne uporabljajte kovinskih predmetov, ker bi lahko odrgnili kovinske ali plastične površine.

17.2 Čiščenje notranjega obtoka aparata

Po obdobjih neuporabe, ki so daljši od 3/4 dni, je zelo priporočljivo, da pred uporabo aparata, vklopite in opravite 2-3 izpiranja z izbiro funkcije "Rinsing" (odstavek »6.1 Izpiranje«); z dulce za vročo vodo/paro (F), nameščenem na aparatu.

Opomba!

Normalno je, da je po izvedbi tega čiščenja v posodi za kavne usedline prisotna voda (A18).

17.3 Čiščenje posode za kavne usedline

Ko se na zaslonu (B1) prikaže "EMPTY GROUNDS CONTAINER", je treba posodo izprazniti in očistiti. Dokler ne očistite posode za usedline (A18), aparat ne more skuhati kave. Aparat javi potrebo po izpraznitvi posode, četudi ta ni polna, če je preteklo 72 ur od prve priprave (da se štetje 72 ur pravilno opravi, aparat ne sme biti nikoli izklopljen z glavnim stikalom (A12)).

Pozor! Nevarnost za opekline

Če pripravite zaporedoma več napitkov na osnovi mleka, se kovinsko držalo za skodelice (A19) segreje. Počakajte, da se ohladi preden se ga dotaknete ali primite aparat samo s prednje strani. Za čiščenje (z vklopljenim aparatom):

1. Pritisnite gumb (A15) in odprite prednja vrata (A16) (slika 3);
2. Odstranite pladenj za kapljavine (A22) in posodo za odpadke (A18) (sl. 45);

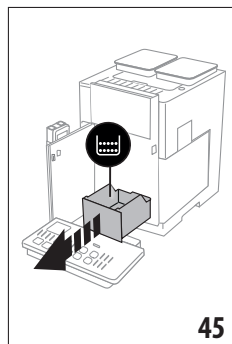

45

3. Izpraznite in natančno očistite posodo za usedline, pazite, da odstranite vse ostanke usedline, ki se naberejo na dnu: čopič v dobavi (C5) ima primerno lopatico.
4. Ponovno vstavite pladenj za zbiranje kapljavine skupaj z rešetko in posodo za kavno usedlino ter nato zaprite sprednja vrata.

Pozor!

Ko izvlčete zbirno posodo za zbiranje kapljavine morate obvezno izprazniti in očistiti tudi posodo za kavne usedline tudi, če ta še ni popolnoma polna. Če tega ne opravite, se lahko zgodi, da se bo med kasnejšo pripravo kave posoda za usedline preveč napolnila in zamašila aparat.

17.4 Čiščenje pladnja za kapljavine in rešetke pladnja

Pozor!

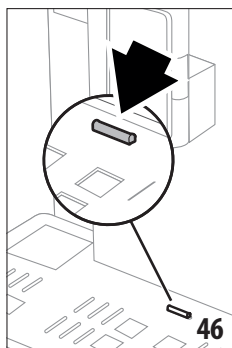

46

Posoda za zbiranje kapljavine (A22) je opremljena s plavajočim indikatorjem (rdeče barve) za prikaz nivoja v njej zbrane vode (sl. 46). Preden začne ta indikator štrleti iz pladnja za skodelice (A19), pladenj je treba izprazniti in očistiti, sicer lahko voda pride z roba in poškoduje aparat, podporno površino ali druge dele aparata. Pladenj za kapljavine odstranite kot sledi:

1. Pritisnite gumb (A15) e odprite prednja vrata (A16) (slika 3);
2. Odstranite posodo za zbiranje kapljavine in posodo za kavne usedline (A18) (sl. 45);
3. Odstranite pladenj za odlaganje skodelic (A19)rešetko pladnja (A21), nato izpraznite posodo za zbiranje kapljavine in posodo za kavne usedline ter operite vse sestavne dele.
4. Ponovno vstavite pladenj za zbiranje kapljev in skupaj z rešetko in posodo za kavno usedlino ter nato zaprite sprednja vrata.

17.5 Čiščenje notranjosti aparata Nevarnost električnega udara!

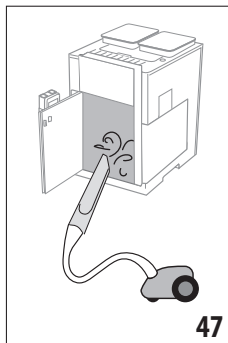

47

Preden očistite notranje dele, morate aparat ugasniti (glejte »5. Izklop aparata«) in ga izklopiti iz električnega omrežja. Aparata nikoli ne potaplajte v vodo.

1. Redno (približno enkrat mesečno) preglejte notranjost aparata (dostopna s pritiskom na gumb (A15), za odprtje prednjih vrat (A16) (slika 3) in odstranitev posode za zbiranje kapljavine (A22) da ni umazana. Če je potrebno odstranite ostanke kave s čopičem v dobavi (C5) ali z gobo.
2. Vse ostanke posesajte s sesalnikom (slika 47).

17.6 Čiščenje rezervoarja vode

Redno (približno enkrat mesečno) in ob vsaki zamenjavi filtra za mehčanje vode(C4) očistite rezervoar za vodo (A25).

1. Pritisnite gumb (A15) in odprite vrata (A16) (slika 3);
2. Odstranite rezervoar za vodo (sl. 4), odstranite filter za mehčanje (če je prisoten) in ga sperite s tekočo vodo;
3. Izpraznite rezervoar za vodo in ga očistite z vlažno krpo ter detergentom za pranje posode. Temeljito sperite z vodo;
4. Vstavite filter (slika 63), rezervoar napolnite s svežo vodo do nivoja MAX (označen na notranji strani) (slika 5), rezervoar (slika 6) znova vstavite in zaprite vrata;
5. (samo, če je nameščen filter za mehčanje vode) Natočite 100 ml tople vode.

17.7 Čiščenje ustnikov dulca za kavo

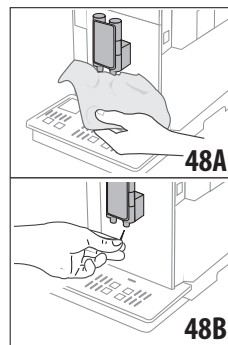

48A

48B

1. Občasno očistite dulce za kavo (A17), uporabite priloženo gobo ali krpo(C9) (slika 48A);
2. Preverite, da odprti dulce za kavo niso zamašene. Če je potrebno, odstranite kavne usedline z zobobrcem (sl. 48B).

17.8 Čiščenje lijaka za vnos mlete kave

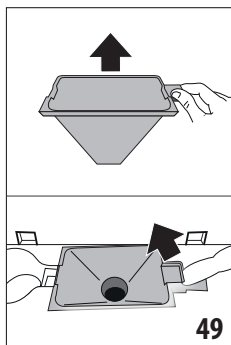

Občasno (približno enkrat mesečno) očistite lijak za vnos mlete kave (A3). To opravite na naslednji način:

1. Odprite pokrov (A1) (slika 16);
2. Odstranite lijak (sl. 49) in ga očistite s priloženo krtačo (C5);
3. Po potrebi očistite lijak s toplo vodo in detergentom za posodo ali v pomivalnem stroju;
4. Levak znova vstavite v

sedež;

5. Zaprite pokrov.

17.9 Čiščenje poparnika

Poparnik (A27) je treba očistiti vsaj enkrat mesečno.

Pozor!

Poparnika ni mogoče odstraniti z vklopljenim aparatom.

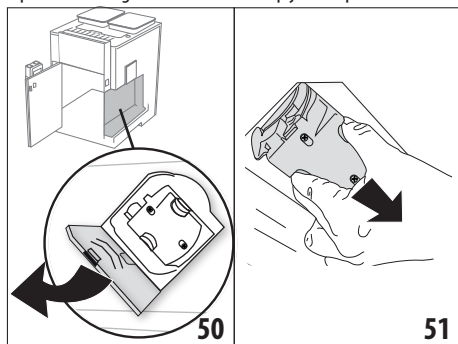

1. Prepričajte se, ali se je aparat pravilno izklopil (glejte poglavje »5. Izklop aparata«);
2. Pritisnite gumb (A15), odprite vrata (A16) in odstranite rezervoar za vodo (A25) (slika 4);
3. Odprite okence poparnika (A26) (sl. 50), ki se nahaja na desni strani;
4. Pritisnite navznoter dve obarvani tipki za odklop in sočasno povlecite poparnik navzven (sl. 51);
5. Poparnik za približno 5 minut potopite v vodo in nato splaknite pod pipo;

Pozor!

SPERITE S SAMO VODO

NE S ČISTILI - NE V POMIVALNEM STROJU

6. Poparnik očistite brez uporabe čistil, ker bi ga lahko poškodovala.
7. S čopičem (C5) očistite morebitne ostanke kave na sedežu poparnika, ki jih vidite skozi okence poparnika;

8. Po čiščenju ponovno vstavite poparnik na nosilec (slika 52);

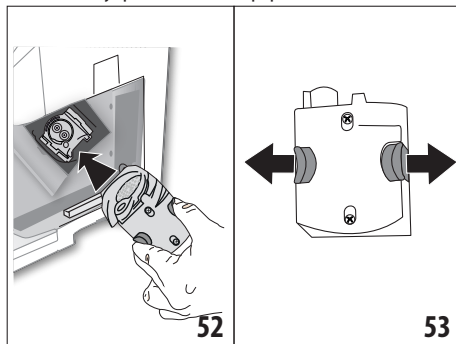

9. Ko ga vstavite, se prepričajte, da sta obarvana gumba skočila navzven (slika 53);
10. Zaprite okence poparnika;
11. Ponovno vstavite rezervoar za vodo in zaprite prednja vrata.

17.10 Čiščenje posode za mleko

Da bi penilec za mleko ostal učinkovit, očistite posodo za mleko (D) kot opisano, vsake dva dni:

1. Pritisnite gumb za odklop (D4) in odstranite pokrov (D1) (slika 18);
2. Izvlecite cev za zajemanje mleka (D5);

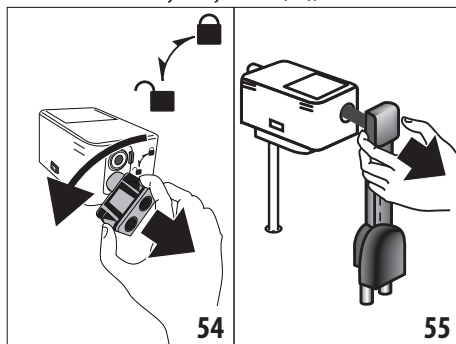

3. Obrnite priključek-spojnik (D2) protiurno (slika 54) in ga odstranite;
4. Odstranite dulec za mleko (D6) tako, da ga povlecete (slika 55). Po izvleku odstranite prozorno cev, ki je v notranjosti (slika 56), in pokrov, ki se nahaja na dulcih (slika 57);

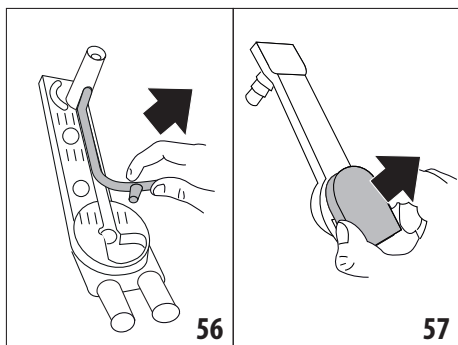

56

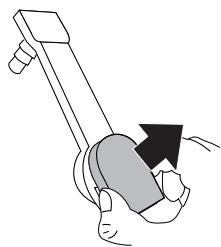

57

5. Odstranite posodo za mleko (D7) iz termo posode (D8);

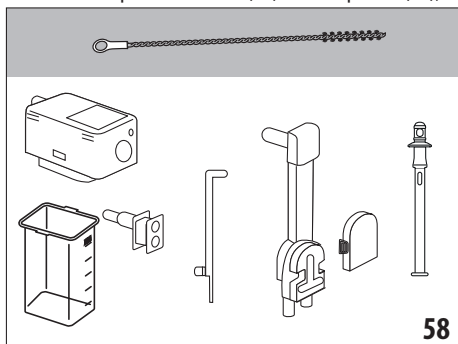

58

6. Natančno operite vse sestavne dele s toplo vodo in blagim detergentom. Vse dele se lahko opere v pomivalnem stroju (**razen termo posode**), vendar jih morate postaviti v zgornjo košaro pomivalnega stroja. Posebej pazite, da na delih pokrova ne ostanejo ostanke mleka: po potrebi s krtačo (C8) postrgajte morebitne ostanke mleka (slika 58);
7. Luknje sperite s tekočo vodo;
8. Preverite tudi, da cev za zajemanje in dulec za mleko nista zamašena s ostanki mleka: uporabite krtačo, da ju temeljito očistite;
9. Posodo za mleko postavite nazaj v termo posodo;
10. Prozorno cev v dulec za mleko (D6) vstavite najprej v sedež poleg spojnika, nato v sedež poleg dulcev (slika 59). Ko sta konca cevi popolnoma vstavljeni, potisnite cev navzdol po celotni dolžini in se prepričajte, da je dobro vstavljena v svoj sedež (slika 60);

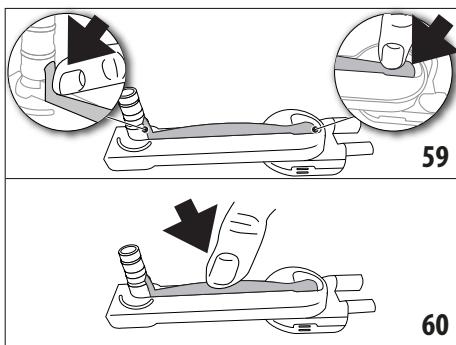

59

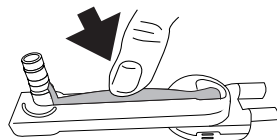

60

11. Nato znova sestavite vse komponente pokrova;
12. Pokrov ponovno postavite na posodo za mleko.

17.11 Čiščenje vrča »Mix Carafe« (E)

Vrč operite po vsaki uporabi, kot opisano tukaj:

1. Dvignite pokrov (E1) in odstranite lijak (E3) s pritiskom na sprostitveni drsnik (E8) (slika 27) in z dvigom (slika 28);
2. Obrnite priključek-spojnik (E2) protiurno in ga odstranite;
3. Iz lijaka odstranite cev za točenje pare (E4) in mešalnik "choco" (E5) ali "aero" (E6);
4. Natančno operite vse sestavne dele s toplo vodo in blagim detergentom. **Vse sestavne dele lahko operete tudi v pomivalnem stroju, vendar v zgornji košarici pomivalnega stroja.**
5. Ponovno montirajte vse sestavne dele.



Pomembna opomba!

Normalno je, da po pripravi tople čokolade, ostanejo sledi na mešalniku, ki jih najdemo med čiščenjem: gre za sledi železa, ki ga vsebuje kakav, ki ga magneti mešalnika privlačijo.

18. ODSTRANJEVANJE VODNEGA KAMNA

Pozor!

- Pred uporabo preberite navodila in etiketo sredstva za odstranjevanje vodnega kamna, navedeno na ovitku samega sredstva.
- Priporočamo le uporabo sredstva za odstranjevanje vodnega kamna De'Longhi. Uporaba neprimernih sredstev za odstranjevanje vodnega kamna, tako kot tudi neredno odstranjevanje, lahko povzroči pojav napak, ki jih ne krije garancija proizvajalca.

Vodni kamen odstranite, ko se na zaslonu (B1) prikaže "DESCALING NEEDED. PRESS OK TO START (~45min)": če želite takoj nadaljevati z odstranjevanjem vodnega kamna, pritisnite "Ok" in sledite operacijam od točke (6).

Če želite prestaviti odstranjevanje vodnega kamna na drugo priložnost, pritisnite "Cancel": na domači strani simbol  (B7) ne

pozabite, da je treba z aparata odstraniti vodni kamen. (Sporočilo se bo prikazalo ob vsakem vklopu).

Za pristop meniju odstranjevanja vodnega kamna:

1. Pritisnite na zaslonu (B1) ikono menija z nastavitvami (B6);
2. Izberite element »Descal«;
3. "Press OK to start descaling (~ 45 MIN)": pritisnite "Ok" za vstop v vodni postopek;
4. "Empty grounds container and drip tray": Pritisnite gumb (A15) in odprite vrata (A16) (slika 3). Odstranite in izpraznite pladenj za kapljevine (A22) in posodo za usedline (A18): nato vstavite oba in pritisnite "Next";
5. (Če je filter nameščen) "Remove water filter": odstranite rezervoar za vodo (A25), dvignite pokrov (A24) in odstranite filter (C4), nato pritisnite "Next";

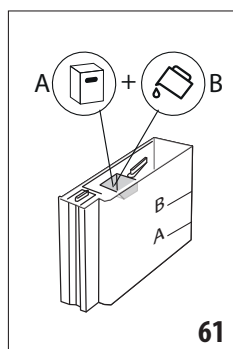

6. "Add De'Longhi descaler (up to level A) and water (up to level B)" (Nalijte odstranjevalo vodnega kamna (do nivoja A) in vodo (do nivoja B)) (slika 61); v rezervoar za vodo nalijte sredstvo za odstranjevanje vodnega kamna do nivoja A (ustreza 100 ml embalaži), označenega na notranji strani rezervoarja; nato dodajte vodo (en liter) do nivoja B.

Ponovno vstavite rezervoar za vodo (s pokrovom), zaprite sprednja vrata in pritisnite "Next";

7. "Place 2l container under spouts. "Press OK to start descaling": pod dulec za vročo vodo/paro (F) in pod dulec za kavo (A17) postavite prazno posodo vsebnosti 2 litra (slika 8). Pritisnite »Ok«, da začnete postopek (»Back«, če se želite vrniti na prejšnji zaslon, ali »Cancel«, če želite zapustiti postopek, ne pozabite odstraniti raztopine za odstranjevanje vodnega kamna iz rezervoarja)

Pozor! Nevarnost za opekline

Iz dulca za vročo vodo/paro in dulca za kavo izteka vroča voda, ki vsebuje kisline. Zato pazite, da ne pridete v stik z raztopino.

8. "Descaling underway. Please wait": začne se program za odstranjevanje kamna in raztopina za odstranjevanje vodnega kamna izteka iz dulca za vročo vodo / paro in za kavo (slika 11) ter avtomatsko izvede serijo spiranja v presledkih, da odstrani ostanke vodnega kamna iz notranjosti aparata;

Po približno 30 minutah aparat prekine s postopkom odstranjevanja vodnega kamna;

9. "Rinse and fill water tank up to max level": aparat je sedaj pripravljen za postopek izpiranja s svežo vodo. Izpraznite posodo, ki se uporablja za zbiranje raztopine za odstranjevanje kamna; odprite sprednja vrata s pritiskom na gumb, odstranite rezervoar za vodo, izpraznite, sperite s tekočo vodo, napolnite do nivoja MAX s svežo vodo in vstavite v aparat. Zaprite sprednja vrata. Pritisnite »Next«;
10. "Place 2l container under spouts. "Press "Ok" to start rinsing": izpraznite posodo za zbiranje raztopine za odstranjevanje vodnega kamna pod avtomatom za kavo in vročo vodo/paro (slika 8) in pritisnite "Ok" za začetek postopka izpiranja;
11. Vroča voda priteče najprej iz dulca za kavo in nato iz dulca za vročo vodo, na zaslonu pa se prikaže "Rinsing underway". Hot water from spouts";
12. Ko zmanjka vode v rezervoarju, izpraznite posodo za zbiranje vode po splakanju;
13. (Če je nameščen filter) "Insert filter into its housing": pritisnite gumb in odprite sprednja vrata (slika 3), odstranite rezervoar za vodo, ponovno vstavite filter za mehčanje, če ste ga prej odstranili. Za nadaljevanje pritisnite »Next«;
14. "Rinse and fill water tank up to max level": rezervoar napolnite s svežo vodo do nivoja MAX, ga ponovno vstavite v aparat, zaprite sprednja vrata in pritisnite "Next" za nadaljevanje;
15. "Place 2l container under spouts. Press Ok to start rinsing": Namestite prazno posodo za zbiranje raztopine za odstranjevanje vodnega kamna pod dulec za vročo vodo/paro (slika 8) in pritisnite "Next", da začnete nov cikel izpiranja;
16. Izpiranje se začne in voda priteče iz iztoka za vročo vodo/paro: na zaslonu se prikaže "Rinsing underway. Hot water from spouts";
17. "Empty drip tray": izpraznite posodo za zbiranje vode za izpiranje, pritisnite gumb in odprite sprednja vrata (slika 3), odstranite, izpraznite in ponovno vstavite pladenj za zbiranje kapljevine (A14) in posodo za usedlino (A10);
18. "Descal complete": izvlecite posodo za vodo, dolijte vodo do najvišjega nivoja, jo postavite nazaj v aparat in zaprite vrata, nato pritisnite "Ok"

Postopek odstranjevanja vodnega kamna je zdaj končan.

Opomba!

- Če se cikel odstranjevanja vodnega kamna ne zaključi pravilno (npr. zaradi izpada napajanja z električno energijo), je priporočljivo ponoviti cikel;
- Normalno je, da je po ciklu odstranjevanja vodnega kamna v posodi za kavne usedline prisotna voda (A18).
- Če rezervoar vode ni napolnjen do oznake nivoja Max, je potrebno opraviti še tretji cikel izpiranja. S tem se zagotovi, da v notranjosti aparata ni ostankov sredstva za odstranjevanje vodnega kamna. Preden zaženete splakanje se spomnite, da izpraznite posodo za zbiranje kapljevine.

19. PROGRAMIRANJE TRDOTE VODE





Sporočilo "DESCALING NEEDED. PRESS OK TO START (~45min)" se prikaže po določenem času delovanja, ki je odvisen od trdote vode. Aparat je tovarniško nastavljen na "Stopnja 4" trdote. Če želite, lahko programirate aparat glede na dejansko trdoto vode, ki je v uporabi na določenem območju, ter s tem zmanjšate pogostost postopka odstranjevanja vodnega kamna.

19.1 Merjenje trdote vode

1. Izvlecite testni listič "Total hardness test", (C1) ki je priložen navodilom v angleškem jeziku.
2. Trakec za približno eno sekundo v celoti potopite v kozarec.
3. Izvlecite listič in ga rahlo stresite. Po približno eni minuti se prikažejo 1, 2, 3 ali 4 kvadrati rdeče barve, glede na trdoto vode, vsak kvadrata pomeni 1 nivo.

19.2 Nastavitev trdote vode

1. Pritisnite na zaslono (B1) ikono menija z nastavitvami (B6);
2. Izberite element "Water hardness";
3. "Set water hardness using test strip provided inside user manual": opravite postopek iz prejšnjega odstavka in izmerite stopnjo trdote vode;
4. Pritisnite piko, ki ustreza stopnji trdote, zaznani v prejšnji točki, kot je določeno v naslednji tabeli:

Preskus celotne trdote (C1)	Trdota vode
	Raven 1
	Raven 2
	Raven 3
	Raven 4

5. Aparat je sedaj programiran v skladu z novo nastavitvijo trdote vode.
6. Pritisnite "←" za vrnitev na domačo stran.

20. FILTER ZA MEHČANJE VODE

Nekateri modeli so opremljeni s filtrom za mehčanje vode (C4): če ga vaš model nima, vam priporočamo nakup v pooblaščenem servisnem centru De'Longhi.

Za pravilno uporabo filtra sledite navodilom v nadaljevanju.

20.1 Namestitev filtra

1. Pritisnite meni za nastavitve (B6);
2. Izberite element »Water filter«;
3. "Press OK to install water filter": pritisnite "Ok" za vstop v vodeni postopek
4. "Turn date indicator to next 2 months« (slika 63);

Opomba!

Trajnost filtra velja dva meseca ob normalni uporabi aparata, če pa aparata z nameščenim filtrom ne uporabljate, trajnost velja največ 3 tedne.

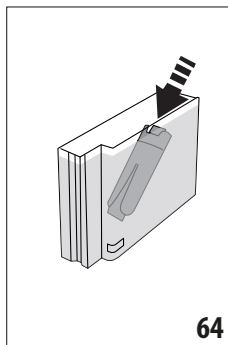
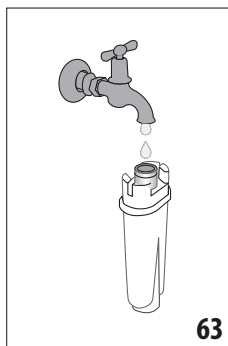
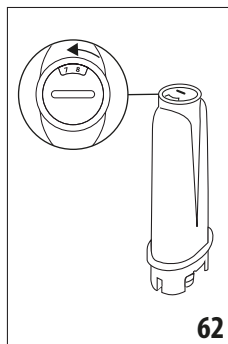

5. Pritisnite "Next" za nadaljevanje ("Back" za vrnitev na prejšnji zaslon; "Cancel" za preklic operacije);
6. "Run water into filter hole until it comes out" (slika 63): za aktiviranje filtra naj voda iz pipe teče v odprtino filtra, kot je prikazano na sliki, dokler voda ne prične iztekati iz stranskih odprtin za več kot eno minuto. Pritisnite »Next«;
7. "Immerse filter in water tank to expel air bubbles" (slika 64): pritisnite gumb (A15), odprite sprednja vrata (A16) (slika 3) in izvlecite rezervoar za vodo (A25) iz aparata (slika 4) ter ga napolnite z vodo; filter vstavite v rezervoar za vodo tako, da ga popolnoma potopite za približno deset sekund, ga nagnete in rahlo pritisnete, da zračni mehurčki izstopijo. Filter vstavite v njegov sedež (slika 65) in ga pritisnite do konca; pritisnite "Next";
8. "Insert water tank" (slika 6): zaprite posodo s pokrovom, (A24), nato pa posodo vstavite nazaj v aparat in zaprite sprednja vrata. Pritisnite »Next«;
9. "Position 0.5l container under spouts. Press OK to fill filter": postavite prazno posodo z minimalno prostornino 0,5 litra pod dulec za vročo vodo/paro (F) (slika 8) in pritisnite "Ok".
10. "Rinsing underway". Hot water from spouts"; točenje se začne in se na koncu samodejno ustavi;
11. "Water filter installed": press "OK" (Nameščen filter vode: pritisnite "OK"). Sedaj je filter aktiviran in aparat lahko uporabljate.

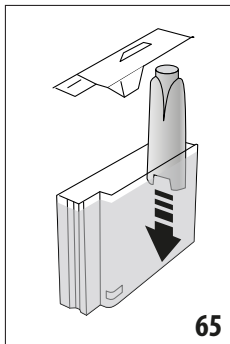

20.2 Zamenjava filtra

Zamenjajte filter (C4) na zaslonu (B1) se prikaže "REPLACE WATER SOFTENER FILTER, PRESS OK TO START": če želite takoj nadaljevati z zamenjavo, pritisnite "OK" in sledite postopku od točke 6. Če želite prestaviti zamenjavo na drug čas, pritisnite »Cancel«: simbol na zaslonu (B9) vas bo spomnil, da morate filter zamenjati.

Za prikaz postopajte na naslednji način:

1. Iz embalaže odstranite nov filter;
2. Pritisnite meni za nastavitve (B6);
3. Izberite postavko "Replace water filter";
4. "Press OK to replace water filter": pritisnite "Ok" za vstop v vodeni postopek;
5. "Remove current filter before installing a new one": pritisnite gumb (A15), odprite sprednja vrata (A16) (slika 3), odstranite rezervoar za vodo (A25) in izrabljeni filter. Pritisnite »Next« za nadaljevanje (»Back« da se vrnete na prejšnji zaslon; »Cancel« za preključitev operacije);
6. Nadaljujte po postopkih, prikazanih v prejšnjem odstavku iz točke (4).

Opomba!

Po preteku dveh mesecev (glej disk s časom), ali če aparat niste uporabljali za 3 tedne, zamenjajte filter čeprav aparat tega še ne zahteva.

20.3 Odstraniti filter

Če želite uporabljati aparat brez filtra (C4), ga morate odstraniti in označiti odstranitev. To opravite na naslednji način:

1. Pritisnite gumb (A15), odprite sprednja vrata (A16)(slika 3), izvlecite rezervoar za vodo (A25) in izrabljeni filter;
2. Pritisnite meni za nastavitve (B6);
3. Izberite postavko "Remove water filter";
4. "Press OK to confirm filter removal": pritisnite Ok za potrditev;
5. "Filter removed": aparat je shranil spremembo. Pritisnite »Ok«, da se vrnete na domačo stran (B).
- 6.

Opomba!

Ko sta pretekla dva meseca življenja (glejte datum) ali če aparat ni bil porabljen za 3 tedne, odstranite filter tudi, če tega aparat še ne zahteva.



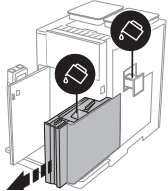
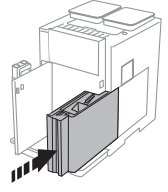
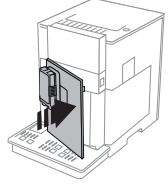
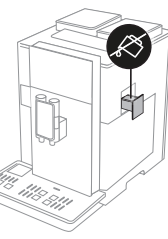

21. TEHNIČNI PODATKI

Napetost:	220-240 V~ 50-60 Hz max. 10 A
Moč: 1550W	
Tlak: 1,9 MPa (19 bar)	
Prostornina rezervoarja vode:	2.1 l
Mere DxŠxV:	290x468x405mm
Dolžina kabla:	1750 mm
Teža: 16,8 kg	
Največja vsebnost posode za kavno zrnje:	290g (x2)
Frekvenčni razmak:	2400 - 2483,5 MHz
Največja prenesena moč	10 mW

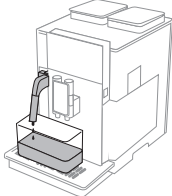
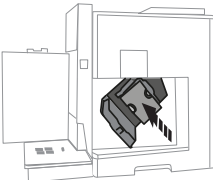
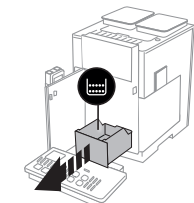
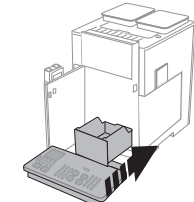
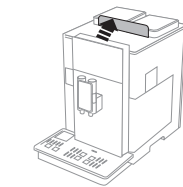

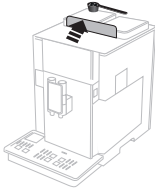
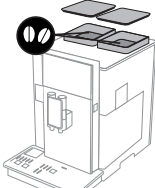

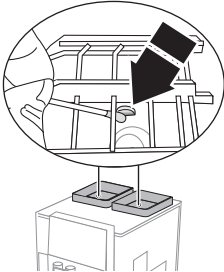

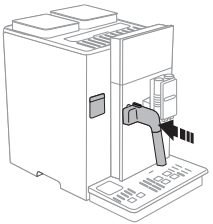
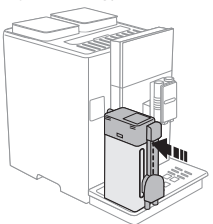
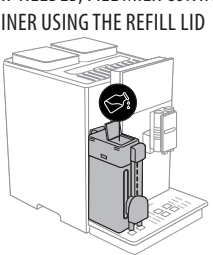
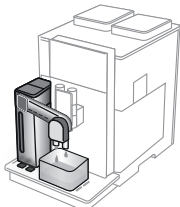

22. NA ZASLONU PRIKAZANA SPOROČILA







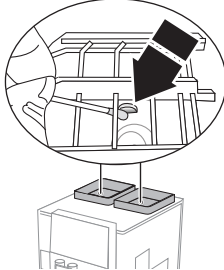

PRIKAZANO SPOROČILO	MOŽEN VZROK	REŠITEV
<p>FILL TANK WITH FRESH WATER. USE REFILL FUNNEL OR REMOVE WATER TANK</p> 	<p>V rezervoarju (A25) ni dovolj vode.</p>	<p>Pritisnite gumb (A15), odprite vrata (A16) (slika 3), odstranite rezervoar in ga napolnite s svežo vodo, postavite ga nazaj v aparat in zaprite vrata.</p> <p>Rezervoar lahko dopolnite tudi tako, da natočite vodo skozi vratca (A23) in preverite nivo skozi prozorno stransko okence rezervoarja. Pozor: nikoli ne nalivajte vode skozi vrata, ko je rezervoar izvlečen.</p>
<p>INSERT WATER TANK</p> 	<p>Rezervoar (A25) ni pravilno vstavljen.</p>	<p>Rezervoar vstavite pravilno in ga potisnite do konca.</p>
<p>CLOSE FRONT DOOR</p> 	<p>Sprednja vrata (A16) so odprta ali niso pravilno priključena.</p>	<p>Zaprte sprednja vrata tako, da jih pritisnete do konca, dokler ne zaslišite, da zaskočijo, aparat bo oddal zvočno opozorilo (če je funkcija zvočnega opozorila aktivna).</p>
<p>STOP FILLING, WATER TANK FULL</p> 	<p>Rezervoar vode (A25) je poln.</p>	<p>Takoj prenehajte s polnjenjem, da preprečite prelivanje vode iz rezervoarja za vodo. Pritisnite "Ok" za potrditev in vrnitev na domačo stran (B).</p>

PRIKAZANO SPOROČILO	MOŽEN VZROK	REŠITEV
<p>WATER CIRCUIT EMPTY. PRESS OK TO START FILLING</p> 	<p>Vodni obtok je prazen</p> <p>Vstavljen je nov filter za mehčanje (C4)</p>	<p>Pod dulec za vročo vodo/paro (F) postavite posodo s prostornino najmanj 100 ml in pritisnite "Ok", da iztočite vodo: točenje se samodejno ustavi.</p> <p>Če težava ni odpravljena, preverite, ali je rezervoar za vodo (A25) vstavljen do konca.</p> <p>Prepričajte se, da ste pravilno upoštevali navodila za vstavljanje novega filtra (odst. »20.1 Namestitev filtra« in »20.2 Zamenjava filtra«). Če težava ni odpravljena, odstranite filter (odst. »20.3 Odstraniti filter«).</p>
<p>INSERT INFUSER ASSEMBLY</p> 	<p>Po čiščenju niste ponovno vstavili poparnika (A27).</p>	<p>Vstavite poparnik, kot je opisano v odst. »17.9 Čiščenje poparnika«</p>
<p>EMPTY GROUNDS CONTAINER</p> 	<p>Posoda za kavne usedline (A18) je polna.</p>	<p>Očistite, kot je opisano v odstavku. »17.3 Čiščenje posode za kavne usedline«</p>
<p>INSERT GROUNDS CONTAINER AND DRIP TRAY</p> 	<p>Po čiščenju predala za kavne usedline niste vstavili v aparat(A18).</p>	<p>Pritisnite gumb (A15), odprite vrata (A16), in odstranite posodo za kapljevine (A22) ter vstavite posodo za usedline: nato zaprite vrata.</p>
<p>PRE-GROUND LID OPEN. DO YOU WANT TO USE PREGROUND COFFEE?</p> 	<p>Ko pokrov (A1) odprete, aparat samodejno vpraša, ali želite pripraviti kavo z uporabo predhodno zmlete kave.</p>	<p>Če želite pripraviti kavo z uporabo predhodno zmlete kave, pritisnite "Next" in sledite napotdom v odst. »7.4 Priprava kave s kavo, ki je bila predhodno mleta«, v nasprotnem primeru zaprite pokrov ali pritisnite "Cancel" za vrnitev na domačo stran.</p>

PRIKAZANO SPOROČILO	MOŽEN VZROK	REŠITEV
<p>ADD PRE-GROUND COFFEE, MAXIMUM ONE MEASURE</p> 	<p>Potrjena je bila pripravljenost za nadaljevanje priprave z uporabo predhodno mlete kave.</p>	<p>Prepričaj se, da lijak (A3) ni zamašen, nato vstavite eno poravnano merico (C2) mlete kave in na zaslonu pritisnite "Naprej", sledite napotkom iz odst. »7.4 Priprava kave s kavo, ki je bila predhodno mleta«.</p>
<p>FILL BEANS CONTAINER</p> 	<p>Kave v zrnju je zmanjkalo.</p>	<p>Napolnite enega ali oba vsebnika zrn ((A4) in (A6)).</p> <p>Če so zrna porabljena samo v eni posodi, izberite drugo "vrsto kave".</p>
<p>NOT ENOUGH COFFEE. CONSULT MANUAL OR CUSTOMER SERVICES</p> 	<p>Senzor prisotnosti zrn ne deluje pravilno, ker je umazan</p>	<p>S suho vatirano palčko odstranite prah s senzorjev.</p>  <p>Če težave ne odpravite, se obrnite na servisno službo in/ali pooblaščen servisni center.</p>
<p>GROUND TOO FINE. ADJUST MILL USING THE DEDICATED FUNCTION IN MACHINE SETTINGS</p> 	<p>Kava je predrobno mleta, zaradi česar kava prepočasno ali sploh ne izteka.</p> <p>Če je prisoten filter za mehčanje vode (C4) se ja morda sprostil en mehurček zrak v tokokrogu, ki je blokiral dovod.</p>	<p>Nastavite kavni mlinček (glejte »6.4 Nastavitev mletja kave«).</p> <p>Vstavite dulec za vročo vodo/paro (F) v aparat in natočite nekaj vode, dokler pretok ne bo enakomeren. Če težava ni odpravljena, odstranite filter (glejte odst. »20.3 Odstraniti filter«).</p>

PRIKAZANO SPOROČILO	MOŽEN VZROK	REŠITEV
<p>SELECT A Milder TASTE OR REDUCE PRE-GROUND COFFEE QUANTITY</p> 	<p>Uporabili ste preveč kave.</p>	<p>Izberite lažji »Aroma« (glejte »7.3 Prilagajanje napitka«) ali zmanjšajte količino mlete kave (največ 1 zajemalka). Pritisnite »Ok«, da se vrnete na domačo stran, ali počakajte, da sporočilo izgine.</p>
<p>INSERT WATER SPOUT</p> 	<p>Dulec vode (F) ni pravilno vstavljen.</p>	<p>Dulec vode vstavite tako, da ga potisnete do konca (slika 7): aparat oddaja zvočni signal (če je aktivna funkcija zvočnega opozorila).</p>
<p>INSERT MILK CONTAINER</p> 	<p>Posoda za mleko (D) ni pravilno vstavljena.</p>	<p>Vstavite posodo za mleko tako, da jo potisnete do konca (sl. 22): aparat oddaja zvočni signal (če je vključena funkcija zvočnega opozorila).</p>
<p>IF NEEDED, FILL MILK CONTAINER USING THE REFILL LID</p> 	<p>Pri pripravi napitkov na osnovi mleka aparat priporoča dolivanje karafe (D), ne da bi ga bilo treba odstraniti, v tem primeru mleka v karafi ni dovolj za pripravo izbrane pijače.</p>	<p>Odprite loputo (D3) na pokrovu (D1) in nalijte mleko, ne da bi presegli raven MAX, vidno na lestvici posode za mleko (D6).</p>
<p>PRESS OK TO START CLEANING OR CANCEL TO SELECT A NEW BEVERAGE</p> 	<p>Po vsaki pripravi mlečnih napitkov s posodo za mleko (D) aparat zahteva cikel čiščenja same posode.</p>	<p>Če želite opraviti čiščenje, pritisnite "Ok", sicer pritisnite "Cancel": v tem primeru se na domači strani prikaže simbol ☑ (B8), ki vas opomni, da je treba izvesti čiščenje (glejte par. »6.3 Čiščenje posode za mleko«).</p>

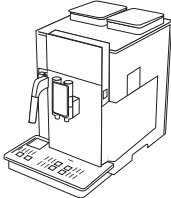
PRIKAZANO SPOROČILO	MOŽEN VZROK	REŠITEV
DESCALING NEEDED. PRESS Ok TO START (~45MIN) 	Označuje, da je iz aparata potrebno odstraniti vodni kamen.	Če želite opraviti odstranjevanje vodnega kamna, pritisnite "Ok" in sledite vodenemu postopku, v nasprotnem primeru pritisnite "Cancel": v tem primeru se na domači strani pojavi simbol  (B7), ki opominja, da je potrebno opraviti odstranjevanje vodnega kamna (glejte pog. »18. Odstranjevanje vodnega kamna«).
REPLACE WATER FILTER. PRESS Ok TO START 	Filter mehčalca vode (C4) je iztrošen.	Pritisnite »Ok«, če želite zamenjati filter, ali »Cancel«, če nameravate to storiti kdaj drugič. Sledite navodilom v pogl. »20. Filter za mehčanje vode«.
MACHINE TOO HOT 	Neprekinjena in dolgotrajna uporaba mešalnikov lahko povzroči pregrevanje stroja.	Počakajte, da se aparat ohladi.
GENERAL ALARM: REFER TO USER MANUAL OR COFFEE LINK APP 	Notranjost aparata je zelo umazana.	Natančno očistite aparat, kot je to opisano v poglavju »17. Čiščenje«. Če se po čiščenju še vedno prikaže sporočilo, se obrnite na servisno službo in /ali na pooblaščen servisni center
PRE-GROUND MODE IS NOT ALLOWED WITH THIS BEVERAGE 	Funkcija mlete kave je bila izbrana za pijačo, pri kateri uporaba mlete kave ni dovoljena.	Pritisnite »Ok«, da se vrnete na prejšnji zaslon.
FILL BEANS CONTAINER 	Senzor prisotnosti zrn ne deluje pravilno, ker je umazan	S suho vatirano palčko odstranite prah s senzorjev. 
NOT ENOUGH COFFEE. CONSULT MANUAL OR CUSTOMER SERVICES 		

PRIKAZANO SPOROČILO	MOŽEN VZROK	REŠITEV
	<p>Ne pozabite, da morate odstraniti vodni kamen iz aparata in / ali zamenjajte filter (C4)</p>	<p>Čim prej je potrebno opraviti postopek odstranjevanja vodnega kamna, opisan v poglavju »18. Odstranjevanje vodnega kamna« in/ali zamenjati filter ali ga odstraniti po navodilih v pogl. »20. Filter za mehčanje vode«.</p>
	<p>Pomeni, da je omogočeno varčevanje z energijo.</p>	<p>Da bi onemogočili varčevanje z energijo, sledite postopku v odst. »6.7 Generalen«.</p>
	<p>Opominja, da je potrebno odstraniti vodni kamen iz aparata.</p>	<p>Čim prej je potrebno opraviti postopek odstranjevanja vodnega kamna, opisan v poglavju »18. Odstranjevanje vodnega kamna«.</p>
	<p>Ne pozabite, da je treba zamenjati filter (C4)</p>	<p>Zamenjajte filter ali ga odstranite po navodilih v poglavju. »20. Filter za mehčanje vode«.</p>
	<p>Označuje, da ena ali obe posodi za zrnje ((A4) in (A6)) sta prazni</p>	<p>Napolnite posodo/i za zrna</p>
	<p>Pomeni, da je aparat povezan preko bluetooth-a z napravo.</p>	
<p>NEW SETTINGS NOT SAVED</p> 	<p>Med prilagajanjem pijače (glej pogl. »15. Vodeno prilagajanje napitka (My)«), je bila priprava namerno prekinjena s pritiskom na »Cancel« ali pa se je oglasil alarm.</p>	<p>Pritisnite "Ok", da se vrnete na domačo stran in si ogledate alarm, ki je povzročil prekinitev. Sledite navodilom glede prikazanega alarma (glejte pogl. »22. Na zaslonu prikazana sporočila«)</p>
<p>CLEANING UNDERWAY</p> 	<p>Aparat je zaznal nečistoče v notranjosti.</p>	<p>Počakajte, da se aparat vrne v pripravno stanje in ponovno izberite želen napitek. Če se težava nadaljuje, se obrnite na pooblaščen servisni center.</p>
<p>MACHINE COOLING FAULT CONSULT MANUAL OR CUSTOMER SERVICES</p> 	<p>Zaradi nepravilnosti hlajenje aparata ne poteka pravilno.</p>	<p>Pritisnite "Ok" za vrnitev na domačo stran (B) in nadaljnjo uporabo aparata. Če se težava ponovi, se obrnite na službo za pomoč uporabnikom in/ali pooblaščen servis; v tem primeru lahko aparat uporabljate še naprej, vendar je priporočljivo, da ne pripravite več kot 10 zaporednih kav.</p>

23. ODPRAVLJANJE TEŽAV

Spodaj so opisana nekatera mogoča nepravilna delovanja.

Če problema ne uspete rešiti na opisan način, se morate obrniti na tehnično službo.

TEŽAVA	MOŽEN VZROK	REŠITEV
Kava ni vroča.	Pred pripravo niste ogreli skodelic.	Skodelice segrejte tako, da jih oplaknete z vročo vodo (Pazi: lahko uporabite funkcijo vroča voda).
	Notranji obtoki aparata so se ohladili, ker je preteklo 2-3 minute od zadnje kave.	Preden pripravite kavo, z ustrezno funkcijo segrejte notranje obtoke z izpiranjem (glej odst.«6.1 Izpiranje«).
	Nastavljena temperatura kave je nizka.	Nastavite višjo temperaturo kave (glej. odst. »7.3 Prilagajanje napitka«).
	Iz aparata je treba odstraniti vodni kamen	Nadaljujte, kot je opisano v poglavju. »18. Odstranjevanje vodnega kamna«. Nato preverite stopnjo trdote vode (»19.1 Merjenje trdote vode«) in preverite, ali je aparat nastavljen glede na resnično trdoto (»19.2 Nastavitev trdote vode«).
Kava ni močna in ima malo kreme.	Kava je pregrobo mleta.	Vstopite v meni nastavitve (B6) in nastavite kavni mlinček. Učinek bo viden po 2 iztočeni- nih kavah (glej odst. »6.4 Nastavitev mletja kave«).
	Kava ni primerna.	Uporabite mešanico kave za aparate za ekspresno kavo.
	Kava ni sveža.	Pakiranje kave je predolgo odprto in je izgubilo okus.
Kava prepočasi izteka ali izteka po kapljicah.	Kava je predrobno mleta.	Vstopite v meni nastavitve (B6) in nastavite kavni mlinček. Učinek bo viden po 5 iztočeni- nih kavah (glej odst. »6.4 Nastavitev mletja kave«).
Kava ne izteka skozi eno ali obe šobi izliva.	Šobi dulca za kavo (A17) sta zamašeni.	Očistite dulce z zobobrcem (slika 48B).
Skuhano kavo zalijemo z vodo	Lijak (A3) za mletje kavo je zamašen.	Odprite loputo (A1), izvlecite lijak in ga očistite s čopičem (C5), kot je opisano v odst. »17.8 Čiščenje lijaka za vnos mlete kave«.
Aparat ne toči kave	Aparat je zaznal nečistoče v notranjosti: na zaslonu se prikaže napis »Cleaning underway«.	Počakajte, da se aparat vrne v pripravno stanje in ponovno izberite želen napitek. Če se težava nadaljuje, se obrnite na pooblaščen servisni center.
Aparat se ne vklopi	Spojnik napajalnega kabla (C6) ni dobro vstavljen.	Spojnik potisnite do konca v sedež na hrbtni strani aparata (slika 1).
	Vtič ni priključen v vtičnico.	Vstavite vtič v vtičnico (sl. 1).
	Glavno stikalo (A12) ni vklopljeno.	Pritisnite na glavno stikalo (sl. 2).

TEŽAVA	MOŽEN VZROK	REŠITEV
Poparnika ni mogoče odstraniti	Niste izvedli pravilno izklapljanje	Aparat ugasnite s pritiskom na gumb  (A8) (glejte pogl. »5. Izkllop aparata«).
Ob zaključku odstranjevanja vodnega kamna aparat gre v tretje splakovanje	Med ciklom splakovanja rezervoar za vodo (A25) ni bil napolnjen do oznake nivoja MAX	Postopajte po zahtevah aparata, izpraznite najprej posodo za zbiranje kapljevine (A22), da bi se izognili razlitju.
Para ali vroča voda ne prihaja iz dulca (F)	Dulec je umazan ali zamašen	Opravite čiščenje dulca, kot je opisano v odst. »14.2 Čiščenje dulca za vročo vodo/paro po uporabi«
Mleko ne izhaja iz dulca mleka (D6)	Pokrov (D1) posode za mleko (D) je umazan	Očistite pokrov posode za mleko, kot je to opisano v odst. »17.10 Čiščenje posode za mleko«.
Mleko ima velike mehurčke ali brizga iz dulcev za mleko (D6) ali je rahlo penasto	Mleko ni dovolj hladno ali ni delno ali popolnoma posneto.	Svetujemo, da uporabljate posneto mleko, oziroma delno posneto mleko, ki naj ima v vsakem primeru temperaturo iz hladilnika (okoli 5°C). Če rezultat še vedno ni tak, kot želite, poskusite zamenjati vrsto mleka.
	Spremenite parameter za nastavitvev pene	Količino pene prilagodite, kot je navedeno v odstavku. »9.3 Prilagajanje pijače«
	Pokrov (D1) posode za mleko je umazan	Očistite posodo za mleko, kot je navedeno v odstavku. »17.10 Čiščenje posode za mleko«
	Uporabljajo se zelenjavne pijače.	Za izboljšanje rezultata uporabite napitke pri temperaturi hladilnika (približno 5°C). Količino pene prilagodite, kot je navedeno v odst. »9.3 Prilagajanje pijače«
Polica za držalo za skodelico (A9) je topla.	Pripravljenih je bilo več napitkov zaporedoma	
Aparat ne uporabljate in se slišijo zvoki ali rahlo pihanje pare	Aparat je pripravljen za uporabo ali ste ga izklopili pred kratkim, ter je nekaj kapljic kondenzata padlo v še tople parjalnik	Ta pojav je del normalnega delovanja aparata; da bi omejili pojav, izpraznite posodo za zbiranje kapljevine.
Naprava oddaja pare iz pladnja za kapljanje (A22) in/ali na površini na kateri je postavljen aparat je prisotna voda.	Po čiščenju rešetka pladnja ni bila ponovno nameščena (A21).	Postavite rešetko pladnja nazaj v pladenj za kapljanje.
Čokolada je hladna ali so nastale grudice	Mešalnik choco (E5) in cev za točenje pare (E4) nista pravilno vstavljena v lijak (E3).	Na lijak vstavite mešalnik in cevko za točenje pare.
	Niste sledili navodilom.	V lijak vlijte (E3) najprej mleko/vodo in nato pripravek v prahu.

TEŽAVA	MOŽEN VZROK	REŠITEV
Čokolada ni dovolj gosta	Uporabljen pripravek v prahu za toplo čokolado ne vsebuje zgoščevalnega sredstva.	Zamenjajte vrsto pripravka.
	Niste izbrali največjo gostoto.	Na namenskem zaslonu izberite največjo gostoto (glejte pog. »10. priprava tople čokolade«)
	Količine mleka in pripravka za toplo čokolado niso pravilne.	Sledite navodilom v pogl. »10. priprava tople čokolade«
	Vstavili ste napačen mešalnik	Odstranite mešalnik aero (E6) in vstavite mešalnik choco (E5)
Med čiščenjem so ostale črne sledi na mešalniku (E4)	Magneti mešalnika privlačijo sledi železa, ki so naravno prisotne v kakavu.	Očistite kot navedeno v odd. »17.11 Čiščenje vrča »Mix Carafe« (E)«.
Hladna kava ni spenjena ali malo spenjena	Izbrana je bila nizka stopnja pene.	Izberite najvišjo stopnjo pene (glejte odst. »11.1 Priprava hladne kave«)
	Mešalnik ni prisoten ali ste vstavili napačnega	Vstavite mešalnik aero (E6)
	Uporabili ste preveč ledu ali nepravilne velikosti	Sledite navodilom v pog. »11.1 Priprava hladne kave«
	Kava ni primerna ali je ostala predolgo odprta	Uporabite "svežo" kavo ali po možnosti vrste robusta
Hladna kava je topla	Uporabili ste premalo ledu in/ali nepravilne velikosti	Sledite navodilom v pog. »11.1 Priprava hladne kave«
Notranjost aparata je mokra in ima kondenzacijsko vlago	Hladilni krog aparata ne deluje pravilno. Aparat se še naprej uporablja, čeprav je prikazan alarm »MACHINE COOLING FAULT«	Izklopite aparat in ga pustite, da se ohladi. Obrnite se na službo za stranke in \ ali na pooblaščen servisni center

Register Now 
www.delonghi.com/register

De'Longhi Appliances via Seitz, 47 31100 Treviso Italia www.delonghi.com

SL-EPAM96X.75_00_0922